



ANÁLISIS

PRESUPUESTOS SANITARIOS 2016

Hoy presupuesto más que ayer, ... pero vaya usted a saber mañana



CCOO

federación de sanidad
y sectores sociosanitarios

“Tú crees que me matas. Yo creo que te suicidas.”

"Voces"

Antonio Porchia

Edita: Federación Estatal de Sanidad y Sectores Sociosanitarios de CC.OO.

Pablo Caballero, Irene Álvarez, M^a Victoria Gómez y Luís Álvarez. Área de Negociación Colectiva.

Septiembre 2016

ÍNDICE:

1.	Características de este documento	Pág. 4
2.	Lo que debes conocer	Pág. 6
3.	Profundizando en algunas cuestiones	Pág. 15
	a. Empleo	Pág. 15
	b. Falta de planificación de RRHH en el SNS	Pág. 21
	c. Listas de Espera	Pág. 23
	d. Camas	Pág. 27
	e. Pago directo de los hogares en sanidad	Pág. 30
4.	Presentación de los datos y fuentes de los mismos	Pág. 36
5.	Datos globales	Pág. 43
	A. Tablas y gráficos respecto al presupuesto sanitario inicial total	Pág. 44
	B. Tablas y gráficos respecto al capítulo 1 (gastos de personal) del presupuesto sanitario inicial	Pág. 52
	C. Tablas y gráficos respecto al capítulo 6 (inversiones reales) del presupuesto sanitario inicial	Pág. 59
	D. Conciertos sanitarios	Pág. 67
	E. Empleo en Instituciones Sanitarias del SNS	Pág. 73
	F. Camas en funcionamiento en centros sanitarios públicos del SNS	Pág. 100
	G. Gasto sanitario de los hogares	Pág. 105
	H. Gasto en productos farmacéuticos y sanitarios por parte de las CC.AA.	Pág. 116
	I. Barómetro sanitario	Pág. 119
6.	Datos por comunidades autónomas	Pág. 125
	6.1. Andalucía	Pág. 126
	6.2. Aragón	Pág. 151
	6.3. Canarias	Pág. 173
	6.4. Cantabria	Pág. 195
	6.5. Castilla-La Mancha	Pág. 214
	6.6. Castilla y León	Pág. 238
	6.7. Catalunya	Pág. 264
	6.8. Euskadi	Pág. 287
	6.9. Extremadura	Pág. 309
	6.10. Galicia	Pág. 331
	6.11. Illes Balears	Pág. 354
	6.12. Madrid	Pág. 373
	6.13. Murcia	Pág. 392
	6.14. Navarra	Pág. 411
	6.15. País Valencià	Pág. 430
	6.16. Principado de Asturias	Pág. 452
	6.17. La Rioja	Pág. 471
7.	Referencias normativas de los presupuestos de 2015	Pág. 490

1. CARACTERÍSTICAS DE ESTE DOCUMENTO

Son ya varios los años que llevamos realizando el análisis de presupuestos sanitarios de las CC.AA. con este formato y estructura, pero es posible que sea la primera vez que tú lo consultas, por ello, y antes de que te adentres en él, te vamos a explicitar algunas de sus características para intentar que tu acercamiento al mismo sea lo más efectivo, cómodo y sencillo posible:

- Algo más que presupuestos sanitarios: El documento excede el tema de los presupuestos sanitarios de las comunidades autónomas y aborda cuestiones como el empleo, el número de camas del SNS, el gasto, ... entendiendo que eso nos permite tener un visión más clara de la situación de cada comunidad en particular y del SNS en general.
- Estructura independiente: El documento está organizado de una forma que permite su lectura de manera independiente, tratando de facilitar su consulta de la forma más rápida y sencilla posible. Para ello está dividido en 3 grandes bloques: el primero pretende resumir los datos y contextualizarlos, el segundo trata de dar una visión global de distintas variables que se revisan en el documento, permitiendo ver la posición relativa de las comunidades en cada uno de ellos; el tercero está dedicado a recoger la información específica de cada comunidad autónoma.
- Documento visual: A pesar de su gran extensión se trata de un documento con poco texto y muchas tablas y gráficos, de modo que invirtiendo poco tiempo puedas tener una información veraz y lo más completa posible.
- Perspectiva temporal: Entendemos que tan importante como conocer el último dato disponible es ver la evolución que ha tenido a lo largo del tiempo. Es por ello que los datos de los presupuestos autonómicos abarcan un septenio, desde 2010 a 2016. En las otras cuestiones que abordamos recogemos las cifras del último año disponible abarcando quinquenios, sexenios o septenios siempre que sea posible.
- Gran número de notas al pie de página: Aunque el texto lo puedes leer perfectamente sin detenerte en ellas, verás que utilizamos muchas notas al pie, alguna de ellas repetidas, ya que como hemos indicado el documento permite una lectura independiente. Nosotros creemos importante incluirlas porque:
 - Permiten a cualquier persona verificar los datos que hemos utilizado, ya que muchos son elaboración a partir de fuentes oficiales.
 - Sirven para aclarar conceptos y/o profundizar en ellos.
 - La información es poder y queremos empoderarte: Las notas contribuyen a difundir documentos o fuentes que consideramos relevantes, entendiendo que nuestro deber es facilitar el acceso a las

fuentes de información que existen, no ocultarlas como si fueran nuestro tesoro.

- Septiembre: Publicamos en Septiembre el análisis de presupuestos del año por dos motivos:
 - Algunas CC.AA. demoran la aprobación de sus presupuestos a lo largo del año en curso, prorrogándose los del año previo. En esta ocasión, a fecha de publicación de este análisis, Catalunya y Pdo. de Asturias tienen prorrogados los de 2015 para 2016.
 - Creemos que las distintas estadísticas que se publican en los meses de julio y agosto ayudan a comprender mejor el efecto que los presupuestos tienen sobre cuestiones laborales y asistenciales.
- Código de colores: Muchas tablas tienen datos con fondos de casilla en color amarillo y azul. El fondo amarillo significa que es el dato más alto de nuestra serie histórica, el fondo azul significa que es el más bajo.
- Documento de sindicalistas, no de economistas: este es un texto elaborado por sindicalistas de la Federación de Sanidad y Sectores Sanitarios de CC.OO., no por economistas¹. Eso implica que analizamos datos económicos, laborales y asistenciales desde esa perspectiva y con un objetivo, la defensa y fomento de la sanidad pública, tanto en sus aspectos asistenciales (como un factor fundamental de equidad, cohesión social y redistribución de la renta) como laborales (mediante la reivindicación de la recuperación de empleo, salarios y derechos²).

¹ Si estás interesado en aproximaciones más economicistas remitimos a los documentos elaborados tanto por el gabinete económico de la confederación sindical de CC.OO. como por economistas de las estructuras autonómicas de nuestro sindicato. A modo de ejemplo recomendamos:

- "Cartografía de los recortes. El gasto público en España entre 2009 y 2014". Lago Peñas, J.M., Gabinete económico de CC.OO. Abril 2016. <http://www.ccoo.es/cms/g/public/o/0/o87770.pdf>
- "Análisis de los deciles salariales: aumentan la pobreza y la desigualdad salarial". Lago Peñas, J.M., Gabinete económico de CC.OO. Diciembre 2015. <http://www.ccoo.es/cms/g/public/o/0/o62397.pdf>
- "Presupuestos generales del estado 2016 y situación económica de España", Martín Arriza, C; Zarapuz Puertas, L, Lago Peñas, J.M., Gabinete económico de CC.OO. http://www2.ccoo.es/comunes/recursos/1/pub161145_EnClave_de_Economia_n_3.pdf.
- "Análisis presupuesto sanidad Comunidad de Madrid", Comisiones Obreras de Madrid, 2 de Diciembre de 2015. <http://www.madrid.ccoo.es/cms/g/public/o/9/o61838.pdf>

² Con motivo de la celebración de las elecciones generales de 2016, en la FSS-CCOO emitimos un documento denominado "16 características para 2016, la sanidad que queremos" (sin ánimo de ser exhaustivos) que expone cuáles son las características que, a nuestro juicio, debe tener el SNS. Si quieres verlo pincha en el siguiente enlace: <https://www.youtube.com/watch?v=8vF-cXDByp0>

2. LO QUE DEBES CONOCER

Si la celebración en 2015 de elecciones en 15 de las 17 comunidades autónomas (además de municipales), se notó en las elaboraciones de los presupuestos sanitarios de ese año; es evidente que la nueva configuración política tras esas elecciones, con cambios de gobiernos y pérdidas de mayorías en algunas de ellas, y la celebración en 2016 de elecciones generales y autonómicas en Euskadi y Galicia, han influido de algún modo a la hora de la elaboración y diseño de los presupuestos sanitarios autonómicos de 2016. Ese escenario nacional se completa con un contexto económico internacional favorable, con cifras más positivas que las de años anteriores. Mayor incertidumbre nos generan los presupuestos sanitarios de 2017, que pueden verse muy afectados por las decisiones de la Unión Europea en relación a nuestras cifras de déficit, pero eso será algo que comprobaremos en unos meses.

A continuación resumimos algunos de los datos que encontrarás en el estudio³:

Presupuestos sanitarios autonómicos 2016:

- Presupuesto sanitario conjunto de las CCAA:
 - Por segundo año consecutivo se produce **un incremento respecto al año anterior del presupuesto sanitario conjunto de las CCAA**, fundamentalmente para hacer frente a los gastos derivados del tratamiento de la Hepatitis C, el abono de parte de la paga extra de diciembre⁴, la reactivación de la carrera profesional en algunas CCAA y el incremento de plantillas.
 - Ese crecimiento es de 1.984 millones de €, un **3,64%**, algo superior al que se produjo en 2015, que fue del 2,67%⁵.

³ Las fuentes y referencias de cada una de estas cuestiones las detallamos en su apartado específico. Ahora nos limitamos a enunciarlas.

⁴ "Real Decreto-ley 10/2015, de 11 de septiembre, por el que se conceden créditos extraordinarios y suplementos de crédito en el presupuesto del Estado y se adoptan otras medidas en materia de empleo público y de estímulo a la economía", BOE nº 219, 12 de Septiembre de 2015. 15 de Septiembre de 2015. "Artículo 1. Recuperación de la paga extraordinaria y adicional del mes de diciembre de 2012 del personal del sector público. [...] 3. Cada Administración pública abonará, las cantidades previstas en este artículo dentro del ejercicio 2015, si así lo acuerda y si su situación económico financiera lo hiciera posible. De no permitirlo su situación económico financiera en 2015, el abono podrá hacerse en el primer ejercicio presupuestario en que dicha situación lo permita. [...]"

A modo de ejemplo explicitamos la normativa de un par de CCAA:

- Galicia: "Ley 11/2015, de 1 de octubre, por la que se aprueba una retribución de carácter extraordinario en concepto de recuperación de la paga extraordinaria de diciembre de 2012 a los empleados del sector público autonómico de Galicia". DOG nº 190, 1 de Octubre de 2015.
- Murcia: " Resolución de 15 de febrero de 2016, de la Secretaría General de la Consejería de Hacienda y Administración Pública, por la que se dispone la publicación en el Boletín Oficial de la Región de Murcia del Acuerdo del Consejo de Gobierno de fecha 10 de febrero de 2016, sobre recuperación de importes dejados de percibir en el mes de diciembre de 2012 correspondientes a 70 días." BORM nº 43, 22 de Febrero de 2016.

⁵ Cambio de cifras en el año 2015: en su publicación de presupuestos autonómicos el Mº de Sanidad (consulta realizada el 8 de Julio de 2016) ha modificado al alza las cifras de todos los capítulos del presupuesto sanitario de Galicia del año pasado. Por tanto, las cifras del año 2015, tanto de Galicia como las que corresponden a la suma las CCAA, varían respecto a las que publicamos el año pasado.

- La suma del **capítulo I** (gastos de personal) es la **2ª más alta del septenio 2010-2016**, incrementándose respecto a 2015 en 778 millones € (un 3,22%).
- También **el capítulo VI se incrementa por segundo año consecutivo** respecto al año anterior, en concreto en 32 millones €, siendo un 3,68% superior al de 2015.
- **Esos datos de 2016 no parecen tan positivos al compararlos con los de 2010:**
 - **El presupuesto conjunto está a 3.300 millones de euros del de 2010**, siendo un 5,5 % inferior al de ese año.
 - De haberse mantenido el presupuesto sanitario conjunto de las comunidades autónomas en las cifras de 2010 estaríamos hablando de **una reducción acumulada en el periodo 2011-2016 de 27.400 millones €**
 - **El capítulo I es un 2,8% menor** (- 712 millones €).
 - **El capítulo VI es un 55% inferior** (- 1.140 millones €).
 - La **pérdida acumulada** en el periodo 2011-2016, de haberse mantenido el presupuesto del capítulo VI en cifras de 2010, es **de más de 6.180 millones de €**
- Presupuestos sanitarios de cada comunidad autónoma:
 - Viendo las cifras por comunidades observamos que es el primer año del septenio en el que **el presupuesto sanitario de todas las CCAA sube respecto al del año anterior**⁶.
 - **Comparando** el presupuesto sanitario de 2016 de cada CCAA **con el más alto del septenio** para cada una de ellas, constatamos lo siguiente:
 - **En 12 CCAA se mantiene una reducción:**
 - En 1 superior al 15%: La Rioja
 - En 3 entre el 10 y 15%: Andalucía, Catalunya y Murcia.

⁶ A fecha de elaboración de este documento el Principado de Asturias y Catalunya tienen prorrogados los presupuestos de 2015 para 2016. Los datos de Asturias son los que figuraban en la web ministerial en la consulta realizada el 4 de Agosto de 2016. En el caso de Catalunya, cuyos datos no constan en esa consulta ni en anteriores realizadas, hemos reproducido para 2016 las cifras de 2015.

- En 7 entre el 5 y 10%: Extremadura, Aragón, Galicia, Castilla y León, Asturias, Canarias y Castilla-La Mancha.
- En 1 en inferior al 5%: Euskadi.
- **En 5 CCAA es el más alto del septenio:** Navarra, Cantabria, Madrid, País Valencià e Illes.
- Comparando el **capítulo I** del presupuesto sanitario de 2016 de cada CCAA con el más alto del septenio para cada una de ellas, observamos lo siguiente:
 - **En 14 CCAA se mantiene una reducción:**
 - En 1 superior al 15%: Catalunya
 - En 5 entre el 5% y 10%: Madrid, Canarias, Murcia, Asturias y La Rioja.
 - En 8 inferior al 5%: Castilla y León, Castilla-La Mancha, Euskadi, Cantabria, Andalucía, Aragón, Galicia y País Valencia.
 - **En 3 CCAA es el más alto del septenio:** Extremadura, Navarra e Illes Balears.
- **2016** es el primer año del septenio en el que **ninguna CCAA retrae su presupuesto del capítulo I respecto al año anterior** (todas crecen en menor o mayor medida, excepto Catalunya⁷ que mantiene las mismas cifras de 2015).
- Respecto al peso del **capítulo I del presupuesto sanitario** de cada CCAA **respecto al capítulo I de su presupuesto total**, vemos una horquilla que va del 26,5% de Catalunya al 52,71% de Illes Balears.
- **Comparando el capítulo VI** del presupuesto sanitario de 2016 de cada CCAA con el más alto del septenio para cada una de ellas, comprobamos que en todas existe una **reducción**:
 - En 3 superior al 80%: Andalucía, Castilla-La Mancha y La Rioja.
 - En 1 entre el 70 y 80%: País Valencià (71%)
 - En 4 entre el 60 y el 70%: Navarra, Principado de Asturias, Cantabria y Aragón.
 - En 2 entre el 50 y el 60%: Castilla y León y Catalunya.
 - En 2 entre el 40 y el 50%: Euskadi y Madrid.
 - En 2 entre el 30 y el 40%: Illes Balears y Extremadura.
 - En 1 entre el 20 y el 30%: Murcia (26%).
 - En 1 entre el 10 y el 20%: Canarias (13%).
 - En 1 entre el 0 y 10%: Galicia (5%).

⁷ Ver nota 7.

- **En relación al presupuesto de 2015**, el **capítulo VI** del presupuesto sanitario inicial se ha **incrementado en 12 CCAA**, bajando en Andalucía, Aragón, Murcia y País Valencià; y **manteniéndose** en Catalunya y Pdo. de Asturias.
- Respecto a lo que supone el **capítulo VI** del presupuesto sanitario de cada CCAA **en relación al capítulo VI del presupuesto total** de la comunidad autónoma, encontramos una horquilla algo mayor que en el capítulo I (31,3 puntos porcentuales) y que va desde el 3,2% de la Rioja al 34,5% de Navarra.

Empleo:

- Las CCAA, según cifras a 1 de Enero de 2016 del Boletín Estadístico de Personal (**BEPSAP**), tienen un **incremento de 5.161** efectivos en Instituciones Sanitarias del SNS respecto a 1 de Enero de 2015.
- A pesar de ello, **respecto a 1 de Enero de 2012** (primer año con posibilidad de comparar las cifras de todas las CCAA) **tienen 15.326 efectivos menos** trabajando, lo que supone una reducción del 3%.
- Esa **comparación** de las cifras de efectivos en Enero 2016 con las de **Enero 2012** muestra **2 tipos de CCAA**, por un lado aquellas cuya **mayor cifra de efectivos se da en 2012** (Castilla la Mancha, Canarias, La Rioja, Madrid, Andalucía, Murcia, País Valencià, Navarra, Castilla-León y Catalunya (aquí también podría incluirse a Euskadi cuya mayor cifra de efectivos se da en 2013) y, por otro, las que tienen las **cifras más altas de efectivos de esos 5 años en 2016** (Illes Balears, Galicia, Pdo. de Asturias, Extremadura, Aragón y Cantabria). Las primeras suman una pérdida de 17.856 empleos, el 57% de los cuales se eliminan en Andalucía (-5.556) y Madrid (-4.682). Las segundas incrementan sus efectivos en 2.529 personas, concentrando en 3 de ellas el 80% de ese aumento: Aragón (+826), Extremadura (+679) y Cantabria (+529).
- Los datos del **BEPSAP a 1 de Enero de 2016** nos indican que **14 CCAA tienen el porcentaje más alto de mujeres de la serie temporal que observamos**, oscilando entre el 79% de Cantabria y el 69% de Andalucía.
- Según cifras del Sistema de Información de Atención Especializada (**SIAE**), **2014** (último dato publicado) es el primer año de la serie 2010-2014 en el que **las CCAA recuperan empleo en atención especializada respecto al año anterior (+9.804** personas respecto a 2013). A pesar de ese incremento, la **reducción de efectivos respecto a 2010** es de **11.207 personas**, de las cuales **el 33% es personal sanitario** y el **77% no sanitario**.

- Analizando los **datos por categorías** o agrupaciones de las mismas (utilizando las denominaciones que utiliza el SIAE) observamos que **en 2014**:
 - Las cifras de empleo **en algunas categorías son las más altas de la serie** 2010-2014: Técnicos sanitarios de grado superior, Fisioterapeutas, Matronas, Terapeutas ocupacionales y Logopedas.
 - Hay un **incremento respecto a los datos de 2013 en la mayoría de las categorías y agrupaciones**, estando por encima de las 1.000 personas en DUES (+3.579), Técnicos sanitarios de grado superior (+1.475), Técnicos sanitarios de grado medio (+1.431) y otro personal no sanitario (+1.269).
 - A pesar de esos datos, **al comparar las cifras de 2014** con el mejor dato de empleo de su serie para cada categoría o agrupación, observamos que **las cifras de pérdidas en algunas son muy importantes**: Personal de oficio (-5.055), Técnicos sanitarios de grado medio (-4.902), Administrativos (-1.685), otro personal no sanitario (-1.385) y resto de personal sanitario no facultativo (-1.026).
- Según datos del Sistema de Información de Atención Primaria (**SIAP**), **las cifras de empleo de 2015** (último dato publicado) **son las peores de la serie 2010-2015**. Habiéndose **perdido 1.398 profesionales respecto al año 2011** (el año de la serie con mayor cifra de empleos). De ellos el **18%** corresponden a personal **sanitario** y el **82%** a **no sanitario**.
- En **Atención Primaria (AP)** la **evolución del empleo** de cada año respecto al anterior ha seguido una pauta de **dientes de sierra**: 2011 +998 profesionales, 2012 y 2013 con -328 y -873 respectivamente, 2014 +47 y 2015 -244.
- Por categorías vemos que las cifras en 2015 de Medicina de familia son las más bajas de la serie 2010-2015, con 291 profesionales menos que en 2012, el mejor año de la serie. También hay 201 empleos menos de enfermería, en este caso respecto a 2014.
- Comparando las cifras de empleo en **AP** de 2015 con las mejores de su serie histórica comprobamos que hay **3 CC.AA.** que destacan sobre el resto por sus **elevadas cifras de destrucción de empleo**: Pdo. de Asturias (-10,72%), Illes Balears (-10,30%) y Rioja (-9,36%).

Camas en centros sanitarios públicos:

- Según datos del **SIAE**, en 2014 (último dato publicado) se vuelve a reducir el número de camas en funcionamiento en centros sanitarios públicos-SNS respecto al año anterior, tal y como ha ocurrido en cada uno de los años de la serie (2010-2014). Esta vez la reducción es bastante menor que en años anteriores: 49 camas.
- A 31 Diciembre de **2014**, tuvimos en España **6.000 camas en funcionamiento menos** que a 31 de Diciembre de **2010**. **Por CCAA destacan negativamente** las cifras de Castilla y León (-445), Andalucía (-519), Galicia (-537), Madrid (-600), País Valencià (-638), Castilla-La Mancha (-677) y Catalunya (-2.000). Por contra, **3 CCAA incrementan sus cifras respecto a 2010**: Murcia (+16), Navarra (+112) y La Rioja (+139).
- En 2014 un 10,6% de las camas instaladas no estuvieron en funcionamiento.
- Comparando el número de camas por 1000 habitantes en hospitales de titularidad pública en España con las cifras de otros 17 países de la OCDE con datos disponibles de 2010 a 2014 (último dato publicado para la mayoría de ellos), España, con 2,04 por 1000 habitantes, es en 2014 el 4º país con menor ratio, sólo por delante de Chile, Corea y México; y por detrás de países de nuestro entorno como Francia (3,87), Alemania (3,35), Grecia (2,77) y Reino Unido (2,76). Si vemos el porcentaje de variación en el número de camas en 2014 respecto a 2010, comprobamos que España es el sexto país con mayor porcentaje de reducción, con un 5,19%.

Listas de espera:

- Según el Sistema de Información sobre listas de espera en el Sistema Nacional de Salud (**SISLE-SNS**), el tiempo medio en **lista de espera quirúrgica** a Diciembre/2015 (último dato disponible) es de 89 días, habiendo empeorado, tanto respecto a Junio de 2015 (en 8 días) como respecto a Diciembre de 2014 (en 2 días), más aún si lo comparamos con Junio/2012 (en 13 días), primera fecha en la que se incluyen los datos de todas la CCAA. También empeoran respecto a Diciembre de 2014 los otros 3 indicadores: % de pacientes de más de 6 meses, total de pacientes en espera estructural y nº de pacientes por 1000 habitantes.
- Según el SISLE-SNS los datos de **lista de espera de consultas externas de atención especializada** a Diciembre de 2015 tampoco son buenos: La cifras de nº de pacientes pendientes por 1000 habitantes y la de % de pacientes con fecha asignada a más de 60 días son los peores de todos los cortes

semestrales realizados desde Junio/12; siendo el tiempo medio de espera el único dato que mejora respecto los distintos cortes realizados en Diciembre.

Gasto sanitario público de las CCAA en conciertos:

- Según la Estadística de gasto sanitario público (EGSP) el **gasto sanitario público dedicado a conciertos por parte las CCAA** (sin computar a Catalunya que dedica un porcentaje muy elevado de su presupuesto a este concepto y distorsionaría los datos) **bajó un 0,24%, en 2014** (último dato conocido) respecto a 2010, mientras que **la suma del resto de gastos sanitarios se redujo en un 9,60%**.
- **Por CCAA** constatamos que en 2014 Madrid, Illes Balears y Canarias han incrementado el gasto sanitario dedicado a conciertos, superando **el 10%**

12

Gasto sanitario de los hogares vs el de las administraciones públicas:

- Según el Sistema de Cuentas de Salud 2014⁸ (SCS), el gasto sanitario de los hogares pasó de 18.907 millones € en 2009 a 23.323 en 2014 (último dato publicado), lo que supone un incremento del 23%. Y es que el gasto de los hogares ha crecido de forma abrupta todos los años en ese periodo. Mayor aún es el porcentaje de crecimiento de uno de esos gastos, el destinado a *productos farmacéuticos y productos médicos no perecederos*, que creció en 2014 en un alarmante 53% respecto a 2009.
- Respecto al porcentaje que supone el gasto sanitario en el PIB las cifras del SCS muestran el sentido opuesto que están teniendo las de los hogares y las administraciones públicas. Así en **2009** el **gasto sanitario de las administraciones públicas** suponía el 6,99% del PIB, bajando hasta el 6,42 en 2014; por contra, el **gasto de los hogares** pasó de representar el 1,75% en 2009 al 2,24% en el 2014.
- En el periodo 2009-2014 la diferencia del % del PIB dedicado a sanidad por administraciones públicas y hogares se ha ido reduciendo paulatinamente año a año. Así, en 2009 era de 5,24 puntos porcentuales y en 2014 de 4,18, habiéndose reducido por tanto en un 1 punto del PIB.

⁸ El SCS 2014 presenta variaciones en los datos de la serie 2009-2014 respecto a los que presentaba en los años anteriores, por lo que existen discrepancias respecto a los reflejados en documentos anteriores. Dichas variaciones ni se explicitan ni se comentan ni se justifican en el mismo.

- El SCS nos muestra que el gasto sanitario de los hogares por habitante en 2014 ha aumentado en 93 euros respecto a 2009, mientras que el de las administraciones públicas ha bajado en 195.
- **En el SCS encontramos que en 2014 el gasto sanitario de los hogares en productos farmacéuticos** ha bajado respecto a 2013 en un 5%. A pesar de ello, al compararlo con el que se realizaba en 2011 (recordamos que en 2012 se aprobó el RD Ley 16/2012 y un nuevo sistema de aportación farmacéutica) observamos que el gasto se ha incrementado en 1.500 millones €, siendo la diferencia acumulada respecto a 2011 en los años 2014, 2013 y 2012, de 4.281 millones €. Es decir, desde la aprobación de RD Ley 16/2012 la ciudadanía se ha gastado 4.281 millones de € más de los que se hubiera gastado de haberse mantenido el gasto de 2011 en este concepto.
- También es muy llamativa la cifra que se obtiene al calcular el acumulado del gasto sanitario de los hogares en sanidad hasta 2014 respecto a 2009. Así, de haberse mantenido cada año las cifras de gasto de 2009, los hogares no habrían gastado 13.398 millones de euros.
- Otro dato interesante es del gasto en asistencia odontológica de los hogares, que en el año 2014 creció respecto a 2013 en 993 millones €, representando el 32% del gasto sanitario total. Cabe recordar que esta prestación tiene una muy escasa cobertura pública y la fijación de precios responde a la consecución de beneficios económicos.
- La Encuesta de presupuestos familiares del Instituto Nacional de Estadística (INE) nos facilita datos sobre el gasto en salud de las familias por CCAA. Así, Catalunya, Euskadi y Navarra serían las comunidades en las que las familias realizan un mayor gasto medio por persona en el año 2015, mientras que Murcia, Andalucía, Extremadura y Canarias serían las CCAA en las que el gasto es menor.
- El gasto en cada comunidad autónoma parece guardar relación con la renta media por persona en 2015 de cada una de ellas (datos de la Encuesta de Condiciones de Vida del INE), lo que pondría de relieve una obviedad, que dónde se gana menos se gasta menos en sanidad, y que si derivamos el gasto público a la ciudadanía se está poniendo en riesgo a la parte de la sociedad más débil económicamente e incumpliendo el principio de equidad que debe regir la asistencia sanitaria pública.

Gasto de las CC.AA. en productos farmacéuticos y sanitarios:

- Según el M^o de Hacienda y Administraciones públicas, el gasto público de las comunidades autónomas en productos farmacéuticos y sanitarios se ha incrementado en 2015 un 9,39% respecto a 2014, quedando en un 3,33% si no se tiene en cuenta el gasto en Hepatitis C.
- Por CCAA se observan diferencias porcentuales muy importantes, ya que si bien todas incrementan su gasto en 2015 respecto a 2014 (aún sin computar el gasto en hepatitis C), entre la que más lo hace, que es Cantabria con un 8,45%, y la que menos, que es Andalucía con un 0,30%, hay 8,15 puntos porcentuales de diferencia. Teniendo en cuenta el gasto en hepatitis C, la diferencia es aún mayor, de 9,79 puntos entre Cantabria (16,33%) y Navarra (6,54%).

14

Satisfacción. El barómetro sanitario:

- El **Barómetro sanitario** rompe una tendencia de 3 años consecutivos, ya que la valoración del sistema sanitario público sube ligeramente en 2015 respecto a 2014, pasando de 6,31 (sobre 10) a 6,38. A pesar de ello es el **2º peor resultado en el periodo 2010-2015**.
- Los datos de 2015 también rompen con **la tendencia en los últimos años al incremento de las valoraciones negativas** y el **decremento de las positivas** respecto a la evolución en los últimos 5 años de la Atención especializada, Atención primaria, hospitalización y urgencias.
- La creencia en la equidad de la sanidad pública con independencia de la comunidad en la que se reside se ha deteriorado bastante en relación a la valoración de 2010. Prueba de ello es que sólo aumenta en 2 CCAA, Euskadi (+3,85) y Murcia (+3,42) el porcentaje de personas que creen que sí. En el resto los porcentajes se han reducido, y en algunas de ellas de forma muy severa: La Rioja (-26,23), Extremadura (-18,79), País Valencià (-16,56) y Asturias (-15,42).

3. PROFUNDIZANDO EN ALGUNAS CUESTIONES:

a) Empleo

Conocer cuál es la situación del empleo en las comunidades autónomas en el sistema sanitario público es una labor más complicada de lo que podría suponer una persona ajena a nuestro sector. Y es que no parece lógico que en la segunda década del siglo XXI, con múltiples y variopintas herramientas tecnológicas al servicio de las administraciones públicas, no podamos conocer con exactitud las plantillas actualizadas de los servicios de salud, el número de personas que trabajan cada día, la temporalidad, la parcialidad, el índice de rotación, el número de contratos o nombramientos anuales firmados por cada persona en contratación temporal, la desagregación de esos datos por tipo de vinculación, por sexo, por edad, ... La única explicación plausible de esa falta de transparencia es la ausencia de voluntad política para llevarla a cabo, ya que está demostrada la absoluta compatibilidad de un concepto volitivo como la "transparencia" y otro normativo como la "protección de datos".

Aunque es cierto que alguna comunidad autónoma ha dado pasos en esa línea⁹, lo cierto es que a día de hoy para realizar una aproximación homogénea a los datos de empleo de todas las CC.AA. tenemos que acudir a las fuentes del Ministerio de Sanidad y del Instituto Nacional de Estadística. El resultado es el esperado: al no referirse exactamente a lo mismo las cifras no coinciden, aunque es cierto que sí que tienen una tendencia similar.

Aquí vamos a recomendar la visita a 2 documentos realizados en CC.OO. y que han utilizado como fuente la Encuesta de Población Activa publicada por el INE. El primero, elaborado por la Confederación Sindical de CC.OO., titulado "El empleo en actividades sanitarias y su evolución durante la crisis"¹⁰, es un exhaustivo y documentado informe que analiza las distintas variables que nos permiten tener una "foto" más real del empleo en las distintas actividades sanitarias, tanto en el ámbito público como en el privado, siendo, sin duda, un documento de imprescindible lectura. El segundo, "Estudio sobre el empleo en el sector sanitario"¹¹, realizado por la Federación de Sanidad y Sectores Sociosanitarios, por un lado restringe su objeto de

⁹ Recientemente el Servicio Madrileño de Salud ha puesto en marcha el "Portal estadístico de personal" desde el cual se puede descargar y consultar la situación de las plantillas en sus distintas estructuras. Según indica, la información se actualizará mensualmente, estando disponible a fecha de elaboración de este documento la situación a 31 de Julio de 2016. Aunque no llega al nivel de desagregación que nos gustaría, el excel descargable permite filtrar la información por distintas variables, lo que sin duda supone un salto cualitativo respecto a la publicación "estática" y muchas veces desfasada temporalmente de los planes de ordenación, las plantillas orgánicas, las plantillas presupuestarias, etc. Este es el enlace para su consulta:

http://www.madrid.org/cs/Satellite?cid=1354589537790&language=es&pagename=PortalSalud%2FPage%2FP TSA_servicioPrincipal&vest=1354589537790

¹⁰ "El empleo en actividades sanitarias y su evolución durante la crisis". Puig-Samper, Fernando. Secretaría Confederal de Protección Social y Políticas Públicas de CC.OO. 22 de Diciembre de 2015.

¹¹ "Estudio sobre el empleo en el sector sanitario", Federación de Sanidad y Sectores Sociosanitarios de CC.OO., 30 de Marzo de 2016. Al igual que el anterior utiliza los microdatos de la EPA, en este caso para ver la evolución del empleo asalariado en los sectores sanitarios público y privado. Desde aquí recomendamos su consulta para tener una visión más profunda del tema:

http://www.sanidad.ccoo.es/comunes/recursos/30/2221585-Estudio_sobre_empleo_sanitario_de_la_FSS-CCOO..pdf

análisis, centrándose sólo en el empleo asalariado, y por otro lo amplía, ofreciendo datos específicos de cada CC.AA. en relación a 2 variables importantes: el tipo de contratación (indefinida y temporal) y la jornada (tiempo completo o parcial).

De este último extraemos varios gráficos¹², que si bien en lo que se refiere a empleo público supera el ámbito de nuestro estudio porque incluye a todo el personal que trabaja en cualquier administración pública en el sector sanitario, nos permite ver la distinta evolución que ha tenido en los últimos años el empleo asalariado en el sector público y en el privado, apreciando cómo en 2015 el sector privado muestra cifras de empleo muy superiores a las que tenía en 2012, mientras que la sanidad pública, a pesar de repuntar en 2014, presenta cifras en 2015 inferiores a las 2012.

Evolución del empleo en la Sanidad Pública

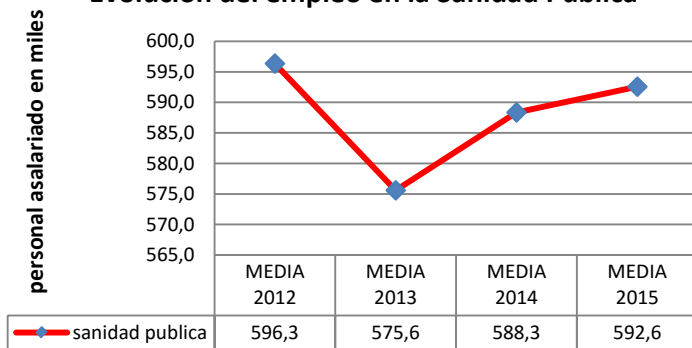

Evolución del empleo en la Sanidad Privada

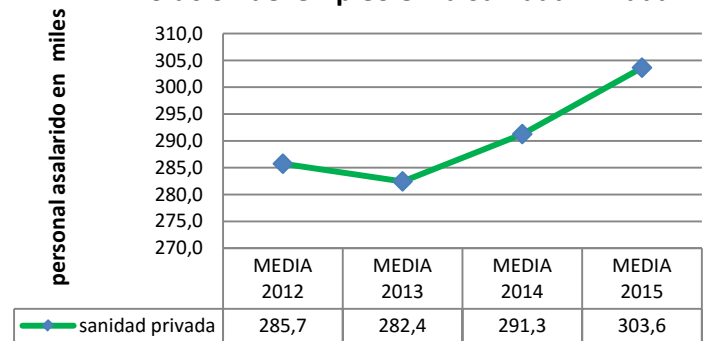

También es llamativa la diferente pirámide de edad que muestran el sector público y el privado, y que deberían impulsar a las autoridades públicas a tomar medidas para garantizar la renovación y el rejuvenecimiento de sus plantillas.

Sanidad Pública. Media 2015

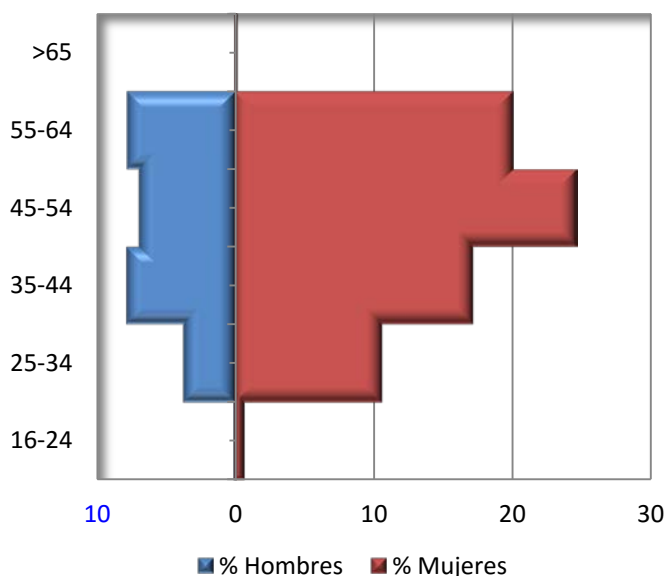

Sanidad Privada. Media 2015

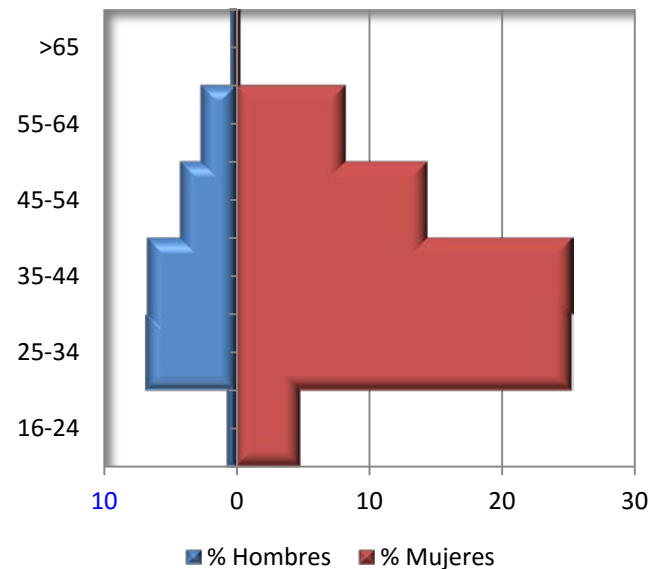

¹² Ídem, pág. 4. Las pirámides de edad pág. 6.

Realizadas estas reseñas, y refiriéndonos a las fuentes utilizadas en este estudio, observamos como las cifras del Boletín Estadístico de Personal de las Administraciones Públicas (BEPSAP)¹³ (del que vamos a dar aquí unas pinceladas, pero cuyos datos se encuentran recogidos en el apartado E del bloque de datos globales de este documento y en el apartado de empleo de cada comunidad autónoma), muestran una recuperación del empleo en 2016 respecto a 2015, en concreto en 5.161 personas, algo que sucede tras una consecutiva y ralentizada pérdida de empleo cada año respecto al anterior: 2013 (-13.087), 2014 (-6.177) y 2015 (-1.224). A pesar de ello el resultado final es que a 1 de Enero de 2016 hay 15.327 personas menos trabajando en las CC.AA. en instituciones sanitarias del SNS que en Enero de 2012, que reiterando la analogía que utilizamos en años anteriores, equivaldría al cierre y despido del personal de 15 hospitales de unas 1000 trabajadoras y trabajadores en cada uno.

Teniendo como referencia el año 2012 comprobamos que la evolución ha sido distinta en las comunidades, pudiendo establecerse 2 grupos, uno que pierde empleo a 1 Enero de 2016 respecto a 1 de Enero de 2012 y otro, más reducido, de 6 CC.AA., que lo gana. Así, observamos que 2 comunidades autónomas, Andalucía (-5.556) y Madrid (-4.682) representan el 57% de los 17.856 empleos perdidos en ese grupo de 11 comunidades autónomas. Por contra Aragón (+826), Extremadura (+679) y Cantabria (+529) suponen el 80% de los 2.529 empleos creados respecto a Enero de 2012.

Otra cuestión que muestran los datos del BEPSAP a 1 de Enero de 2016 es el aumento paulatino de la feminización del sector, que se incrementa en total en 1,52 puntos porcentuales respecto a 1 de Enero de 2012. A excepción de Castilla-La Mancha, todas las comunidades autónomas incrementan el porcentaje de mujeres en sus plantillas, algo difícil ya que las cifras de las que partían ya eran elevadas. Así, destacan en este aspecto Cantabria (+4,50), Galicia (+1,80), Castilla y León (+1,78) y Euskadi (+1,76). Vistos los datos habría que conocer la causa de los mismos, sin embargo tenemos más preguntas que respuestas, abriéndose varias posibilidades: ¿Se deberá a que de los más de 15 mil empleos perdidos respecto a 2012 la mayoría han sido de puestos ocupados por varones?, ¿será porque de los 5 mil empleos creados respecto a 2015 la mayoría han sido ocupados por mujeres? ..., en cualquier caso las cifras ponen de relieve la necesidad de aprobar y desarrollar planes de igualdad en todos los servicios de salud¹⁴, así como reflexionar sobre si en nuestra

¹³ “Boletín Estadístico de Personal al Servicio de las Administraciones Públicas”. Mº de Hacienda y Administraciones Públicas. Anualmente publican 2 números, uno con datos a 1 de Enero y otro a 1 de Julio. Nosotros hemos utilizado los BEPSAP con los datos a 1 de Enero. El último datos es el publicado a 1 de Enero de 2016. El BEPSAP informa de incidencias a lo largo de las series de algunas CC.AA., por lo que la comparativa de todas las CCAA se puede realizar desde el año 2012.

http://www.seap.minhap.gob.es/dms/es/web/publicaciones/centro_de_publicaciones_de_la_sgt/Periodicas/parrafo/Boletin_Estadis_Personal/BEPSAP_30052016.pdf

¹⁴ La mayoría de las comunidades no tienen aprobados planes de igualdad para empleados públicos, ya no digamos específicos del sector sanitario público. Un ejemplo de un plan específico en nuestro sector sería el de la Comunitat Valenciana, acordado el 4 de Marzo de 2016 en la Mesa Sectorial de Sanidad y publicado en el DOCV el pasado mes de Junio: "RESOLUCIÓN de 9 de junio de 2016, de la consellera de Sanitat Universal i Salut Pública, por la que se ordena la publicación del I Plan de Igualdad de la Conselleria de Sanitat Universal i Salut Pública". DOCV nº 7807, 16 de Junio de 2016.

sociedad, lejos de eliminar roles de género y estereotipos, estamos ahondando aún más en la masculinización o feminización de determinadas tareas y sectores laborales.

Como ya hemos dicho el Ministerio de Sanidad nos brinda otras 2 fuentes desde las que obtener información relativa al empleo, son el Sistema de Información de Atención de Especializada (SIAE)¹⁵, que nos facilita datos respecto a la atención especializada¹⁶ y el Sistema de Información de Atención Primaria (SIAP)¹⁷, que lo hace respecto a la atención primaria. Una diferencia importante entre ambos es que al publicarse en fechas distintas el SIAE sus últimos datos son de años distintos. Así, el último año con datos en el SIAE es el 2014 y en el SIAP es el 2015.

Tanto SIAE como SIAP nos facilitan información de empleo en cada CCAA por categorías o agrupaciones de las mismas¹⁸. El SIAP desagrega los datos aún más, lo que nos ha permitido presentar datos provinciales para aquellas comunidades autónomas pluriprovinciales.

Aquí podemos ver los datos globales de Atención Especializada desagregados por personal sanitario (PS) y no sanitario (PNS), lo que nos permite ver cómo ha afectado la pérdida de empleo en cada uno de estos 2 colectivos:

	2010	2011	2012	2013	2014	Diferencia 2014 respecto a 2010	% variación 2014 respecto a 2010
Personal sanitario (PS)	349.313	344.010	338.428	337.200	345.579	-3.734	-1,07
Diferencia PS respecto al año anterior		-5.303	-5.582	-1.228	8.379		
Personal no sanitario (PNS)	120.446	117.303	113.088	111.548	112.973	-7.473	-6,20
Diferencia PNS respecto al año anterior		-3.143	-4.215	-1.540	1.425		
TOTAL personal vinculado	469.759	461.313	451.516	448.748	458.552	-11.207	-2,39
Diferencia total respecto al año anterior		-8.446	-9.797	-2.768	9.804		

Como vemos, la pérdida de empleo ha sido importante en ambos durante los años 2011, 2012 y 2013, aunque fue variando cada año y siendo mayor porcentualmente entre el personal no sanitario. Además, la recuperación de empleo en 2014 respecto a 2013 se da con más fuerza en el personal sanitario, ya que muchos de los

¹⁵ “Sistema de Información de Atención Especializada. SIAE”. Mº de Sanidad, Servicios Sociales e Igualdad. A la que se accede a través de la página de consulta interactiva del Mº de Sanidad. Los datos corresponden al personal vinculado a centros públicos del SNS de las distintas comunidades autónomas. <http://pestadistico.inteligenciagegestion.msssi.es/publicoSNS/comun/DefaultPublico.aspx>

¹⁶ El SIAE “Incluye los hospitales de dependencia pública, hospitales administrados y o financiados en su mayor parte por las Administraciones Públicas, y hospitales de dependencia privada pertenecientes a la Red de Utilización Pública (XHUP) en Cataluña y además, entidades de dependencia privada pero mantienen un concierto sustitutorio, lo que implica que el centro presta toda su oferta asistencial a una población asignada perteneciente al SNS, y gran parte de su actividad proviene de este contrato. Atendiendo al criterio de pertenencia al SNS según el origen de la financiación, a partir del 2010 los hospitales de mutuas de accidentes de trabajo financiados por la Seguridad Social (MATEPS) también están incluidos en esta categoría”. “Estadística de Centros de Atención Especializada. Sistema de información de Atención Especializada SIAE. Manual de definiciones y glosario de términos.” Mº de Sanidad, Servicios Sociales e Igualdad. Actualización Marzo 2014, Pág. 5.

¹⁷ “Sistema de Información de Atención Primaria. SIAP”. Mº de Sanidad, Servicios Sociales e Igualdad. Publicado el 1 de Agosto de 2016. También accesible a través de la página de consulta interactiva del Mº de Sanidad.

<http://pestadistico.inteligenciagegestion.msssi.es/publicoSNS/comun/DefaultPublico.aspx>

¹⁸ Para conocer dónde estarían agrupadas en el SIAE las distintas categorías recomendamos consultar el “Real Decreto 184/2015, de 13 de marzo, por el que se regula el catálogo homogéneo de equivalencias de las categorías profesionales del personal estatutario de los servicios de salud y el procedimiento de su actualización”, BOE nº 83 de 7 de Abril de 2015. <https://www.boe.es/boe/dias/2015/04/07/pdfs/BOE-A-2015-3717.pdf>

imprescindibles puestos de trabajo realizados por personal no sanitario se han privatizado y son realizados por personas peor retribuidas para poder satisfacer el beneficio empresarial. Esa evolución supone que el 67%¹⁹ de los empleos eliminados sean de personal no sanitario, (que dicho sea de paso "es igual de necesario"²⁰)

	% PS	% PNS
11.207 empleos destruidos respecto a 2010	33	67

La consecuencia estadística es que a pesar de la importante pérdida de empleo entre el personal sanitario, la proporción de personal sanitario por cada no sanitario ha ido creciendo en Atención Especializada con el paso de los años:

	2010	2011	2012	2013	2014
Evolución de la proporción PS/PNS	2,90	2,93	2,99	3,02	3,06

Viendo la evolución de los datos de 2014 respecto a 2013 por categorías²¹ o agrupación de las mismas, observamos que en casi todas los datos mejoran, destacando por tener un incremento por encima de las 1.000 personas las siguientes: DUES (+3.579), Técnicos sanitarios de grado superior (+1.475), Técnicos sanitarios de grado medio (+1.431) y otro personal no sanitario (+1.269). Sólo personal de oficio (-492), otros titulados medios sanitarios (-93), Dirección y gestión (-87) y Trabajadores sociales (-49) pierden efectivos.

Sin embargo, si las cifras de empleo en 2014 de cada categoría o agrupación las comparamos con las mejores en la serie histórica 2010-2014 la cosa cambia, invirtiéndose la situación y pasando a ser más las categorías que tienen menos efectivos de los que tenían en alguno de esos años. Así vemos pérdidas de empleo superiores a las 1.000 personas en las siguientes categorías: Personal de oficio (-5055), Técnicos sanitarios de grado medio (-4.902), Administrativos (-1.685), otro personal no sanitario (-1.385) y resto de personal sanitario no facultativo (-1.026). Dicho esto, también cabe reseñar que en algunas categorías las cifras de 2014 son las más alta de la serie (TS grado superior, Fisioterapeutas, Matronas, Terapeutas ocupacionales y Logopedas).

Viendo las datos por CCAA comprobamos que las cifras de empleo en 2014 son las más altas de la serie 2010-2014 en 4 CCAA (Rioja, Aragón, Extremadura y Euskadi). Si comparamos las cifras de 2014 con las de 2013 observamos que sólo bajan Castilla-La Mancha (-2,03%). En el resto se producen incrementos que van del 0,49% de Galicia al 6,80% de Euskadi.

Esa bondad en los datos de 2014 se pierde al comparar las cifras con el año con mayor empleo en atención especializada en cada CCAA, ya que en 13 se observan pérdidas respecto al mejor año de su serie, sobresaliendo en ello 2 comunidades: Navarra (-13,71%) y Castilla-La Mancha (-11,50).

¹⁹ Recordamos que en 2013, de los 21.011 empleos destruidos a esa fecha respecto a 2010, el 57,65% era de PS y el 42,35% de PNS.

²⁰ Este es uno de los lemas que se pueden escuchar en las manifestaciones en las que en defensa de la sanidad pública convoca y participa CC.OO.

²¹ Los términos utilizados para referirnos a las categorías o agrupaciones de las mismas son los empleados en el SIAE y el SIAP.

Ahora vamos a utilizar el SIAP para ver la evolución del empleo en Atención Primaria que, como ya dijimos, presenta datos de empleo del año 2015. Como se puede ver en la tabla siguiente, en AP las reducciones de plantilla no empiezan en 2011 con en AE, aquí lo hacen en 2012, con 2 años consecutivos de pérdidas de empleo, un repunte en 2014 y una nueva reducción en 2015, que aunque menor que las anteriores supone que ese sea el año con menor empleo de la serie histórica analizada.

	2010	2011	2012	2013	2014	2015	Diferencia 2015 respecto a 2011	% variación 2015 respecto a 2011
Personal sanitario (PS)	63.763	64.401	64.273	64.237	64.368	64.155	-246	-0,38
Diferencia PS respecto al año anterior		638	-128	-36	131	-213		
Personal no sanitario (PNS)	21.091	21.451	21.251	20.414	20.330	20.299	-1.152	-5,37
Diferencia PNS respecto al año anterior		360	-200	-837	-84	-31		
TOTAL personal	84.854	85.852	85.524	84.651	84.698	84.454	-1.398	-1,63
Diferencia total respecto al año anterior		998	-328	-873	47	-244		

20

También observamos que aunque la intensidad en la pérdida o incremento de empleo en personal no sanitario y sanitario es diferente a lo largo de la serie, la dinámica es la misma todos los años excepto en 2014, cuando creció en PS y bajó en PNS.

Al igual que ocurría en AE, en AP el mayor coste de los recortes recae en el personal no sanitario, aunque porcentualmente de forma más acentuada que atención especializada:

	% PS	% PNS
1.398 empleos destruidos respecto a 2011	18	82

Al igual que ocurría en AE, el resultado de este mayor recorte de empleos entre personal no sanitario es la tendencia al aumento de la proporción de personal sanitario por cada no sanitario:

	2010	2011	2012	2013	2014	2015
Evolución de la proporción PS/PNS	3,02	3,00	3,02	3,15	3,17	3,16

Viendo la evolución por categorías o agrupaciones de personal sanitario, observamos que las cifras de Medicina de familia en el año 2015 son las más bajas de la serie 2010-2015, con 291 profesionales menos que en 2012, el mejor año de la serie, pero no son los únicos que pierden, también se eliminan 201 empleos de enfermería respecto a 2014.

Por CCAA observamos que las cifras de empleo en AP de 2015 son las mayores de la serie 2010-2015 en 4 CC.AA.: País Valencià, Navarra, Cantabria y Canarias; siendo las inferiores de la serie en Illes Balears, Castilla-La Mancha, Aragón, Murcia, Castilla León, Galicia y Andalucía.

Comparando los datos de 2015 con los mejores de su serie histórica comprobamos que hay CC.AA. que han reducido sus plantillas en más del 9%: Pdo. de Asturias (-10,72%), Illes Balears (-10,30%) y Rioja (-9,36%), algo que sin duda tiene que tener repercusión asistencial en la ciudadanía.

b) Falta de planificación de recursos humanos en el SNS.

En España llevamos varios meses con un gobierno en funciones, pero en sanidad llevamos varios años sin funciones de gobierno. Dice el refrán que no hay mayor desprecio que no hacer aprecio, algo que parece haber tenido presente Rajoy a la hora de decidir qué personas debían ocupar un ministerio *tan poco relevante* como el sanidad. Y es que sabemos de buena tinta que Rajoy no sólo ha utilizado ese refrán, es que se ha convertido en modelo para ejemplificar su uso, al menos para el Centro Cervantes Virtual²².

Repasemos: Ana Mato alcanzó el cénit de su ineptitud en dos episodios, la vergonzante rueda de prensa que realizó con motivo de la aprobación del RD Ley 16/2012²³ y su gestión de la crisis del virus ébola. Alfonso Alonso, bicéfalo por su nombramiento como presidente del PP del País Vasco²⁴, y ausente por la gracia de dios, será recordado por conseguir posicionarse en su contra a la mayoría de sindicatos, colegios y comunidades autónomas con la aprobación del controvertido RD 954/2015²⁵, mal llamado de prescripción enfermera. Fátima Báñez, inesperada²⁶ y con las funciones muy acotadas²⁷, se limitará al "despacho ordinario de los asuntos" del ministerio. En fin, que termina la legislatura como se empezó: sin voluntad política.

Esa falta de voluntad política se aprecia en un muchas cuestiones, pero aquí vamos a dar un par de pinceladas respecto a una cuestión esencial para nosotros, la planificación de los recursos humanos del SNS, que si bien pareció impulsarse con la publicación del Real Decreto 640/2014²⁸, que regula el Registro Estatal de Profesionales Sanitarios, no acaba de despegar. Y ello a pesar de que el propio gobierno lo considera un eje fundamental de su política sanitaria²⁹: "[.] el Registro Estatal de Profesionales Sanitarios mejorará la eficiencia en la gestión de los recursos humanos del Sistema Nacional de Salud, ya que pondrá a disposición de las administraciones públicas sanitarias información fiable que facilite la mejora de la planificación de las necesidades de profesionales de la sanidad en el ámbito estatal y la coordinación de las políticas de recursos humanos. Contar con datos de los

²² <http://cvc.cervantes.es/lengua/refranero/ficha.aspx?Par=59188&Lng=0> "Con motivo de las críticas humorísticas hechas en un programa televisivo francés a los deportistas españoles y basadas en la idea de que consiguen el éxito dopándose, el Presidente del Gobierno español, Mariano Rajoy, dijo El mayor desprecio es no hacer aprecio para no abordar la cuestión en una recepción a los tenistas españoles el 14 de febrero de 2012. La escena en la que se cita este refrán apareció en los medios de comunicación españoles (prensa, televisión). En la televisión, al repetir la noticia en los informativos, había un subtítulo en letra muy grande: El mayor desprecio.... En algunos periódicos, ocupó el titular del artículo. El empleo del refrán por un personaje conocido ha servido para reavivar el empleo de esta paremia."

²³ Fragmento del programa El Intermedio de La Sexta: <https://www.youtube.com/watch?v=SSQfkkPjDgY>

²⁴ 20 minutos: <http://www.20minutos.es/noticia/2580239/0/alfonso-alonso/nuevo-presidente-pp-vasco/arantza-quiroga/>

²⁵ "Real Decreto 954/2015, de 23 de octubre, por el que se regula la indicación, uso y autorización de dispensación de medicamentos y productos sanitarios de uso humano por parte de los enfermeros" BOE nº 306, 23 de Diciembre de 2015.

²⁶ Fátima Báñez no estaba en la mayoría de quinielas: <http://www.redaccionmedica.com/secciones/sanidad-hoy/el-sucesor-de-alonso-sera-un-ministro-que-tenga-relacion-con-sanidad-2050>

²⁷ "Real Decreto 323/2016, de 10 de agosto, por el que se dispone que la Ministra de Empleo y Seguridad Social en funciones asuma el despacho ordinario de los asuntos del Ministerio de Sanidad, Servicios Sociales e Igualdad". BOE nº 197, 16 de Agosto de 2016.

²⁸ "Real Decreto 640/2014, de 25 de julio, por el que se regula el Registro Estatal de Profesionales Sanitarios". BOE nº 197 de 14 de Agosto de 2014. Enlace a boe consolidado: <https://www.boe.es/buscar/pdf/2014/BOE-A-2014-8712-consolidado.pdf>

²⁹ "Actualización del programa de estabilidad. 2016-2019". Reino de España. 2016-2019", Aprobado por el Consejo de Ministros el 29 de Abril de 2016. Pág. 98. http://www.mineco.gob.es/stfls/mineco/comun/pdf/160503_np_estabilidad.pdf

profesionales sanitarios en el sistema sanitario, tanto público como privado, permitirá mejorar el modelo de planificación de necesidades, aun siendo ya bueno, como ha reconocido la CE al incluir como una de las siete mejores prácticas en Europa, la metodología aplicada por España (Handbook On Health Workforce Planning Methodologies Across EU Countries-2015). [...]". El caso es que a fecha de hoy seguimos sin disponer de esta herramienta, indispensable para una planificación sanitaria ajustada a las necesidades de nuestro sistema y, además, la citada en dicho documento no está actualizada.

Nos explicamos, en el "Handbook On Health Workforce Planning Methodologies Across EU Countries-2015"³⁰ se indica que en España se realizan estudios cada 2 años para ver las necesidades de "médicos"³¹ especialistas y que en una ocasión se realizó de "enfermería" (2012)³². El objetivo de esos estudios es facilitar información y criterios para ajustar la oferta de plazas de formación sanitaria especializada a las necesidades futuras de especialistas de nuestro sistema sanitario.

El caso es que si bien esa periodicidad era bienal, tal y como se indica en el documento de análisis de países de la UE, habiéndose publicado estudios de necesidades de médicos especialistas en los años 2007, 2009 y 2011³³, ni en 2015 ni en 2017 se realizaron. Es decir, en toda la legislatura no se ha vuelto a publicar ninguno, algo que no deja a nuestra autoridades sanitarias en muy buen lugar y que ya ha sido denunciado públicamente por nosotros en otros documentos³⁴, ya que la consecuencia está siendo que la oferta de especialistas se ajustando a las dotaciones presupuestarias que realizan las comunidades autónomas y a las posibles presiones de determinados colectivos.

Si queremos mantener el principal valor de nuestro sistema sanitario, que son su profesionales, se debe garantizar la correcta planificación de necesidades de los mismos para permitir un relevo generacional sin traumas ni pérdidas de conocimiento, posibilitando la modificación estructural de la pirámide de edad de nuestro SNS.

³⁰ "Handbook On Health Workforce Planning Methodologies Across EU Countries-2015" Edited by Annalisa Malgieri, Paolo Michelutti, Michel Van Hoegaerden, Published by the Ministry of Health of the Slovak Republic Bratislava, 2015.

http://healthworkforce.eu/wp-content/uploads/2015/11/150306_WP5_D052-Handbook-on-HWF-Planning-Methodologies-across-EU-Countries_Release-1_Final-version.pdf

³¹ "médicos" y "enfermería" son los términos utilizados en los estudios españoles.

³² "Informe sobre profesionales de enfermería. Oferta-Necesidad 2010-2025". Ministerio de Sanidad, política social e igualdad. Revisión Abril. 2012.

[http://www.msssi.gob.es/profesionales/formacion/necesidadEspecialistas/doc/21-NecesidadesEnfermeras\(2010-2025\).pdf](http://www.msssi.gob.es/profesionales/formacion/necesidadEspecialistas/doc/21-NecesidadesEnfermeras(2010-2025).pdf)

³³ Barber Pérez, Patricia; González López-Valcárcel, Beatriz; Suárez Vega, Rafael. "Oferta y necesidad de especialistas médicos en España (2010-2025). Universidad de las Palmas de Gran Canarias. Diciembre 2011.

[http://www.msssi.gob.es/profesionales/formacion/necesidadEspecialistas/doc/11-NecesidadesMEspecialistas\(2010-2025\).pdf](http://www.msssi.gob.es/profesionales/formacion/necesidadEspecialistas/doc/11-NecesidadesMEspecialistas(2010-2025).pdf)

Barber Pérez, Patricia; González López-Valcárcel, "Oferta y necesidad de especialistas médicos en España (2008-2025). Universidad de las Palmas de Gran Canarias. Marzo 2009.

[http://www.msssi.gob.es/profesionales/formacion/necesidadEspecialistas/doc/13-NecesidadesMEspecialistas\(2008-2025\).pdf](http://www.msssi.gob.es/profesionales/formacion/necesidadEspecialistas/doc/13-NecesidadesMEspecialistas(2008-2025).pdf)

Barber Pérez, Patricia; González López-Valcárcel, "Oferta y necesidad de médicos especialistas en España (2006-2030). Universidad de las Palmas de Gran Canarias. Marzo 2007.

[http://www.msssi.gob.es/profesionales/formacion/necesidadEspecialistas/doc/12-NecesidadesMEspecialistas\(2006-2030\).pdf](http://www.msssi.gob.es/profesionales/formacion/necesidadEspecialistas/doc/12-NecesidadesMEspecialistas(2006-2030).pdf)

³⁴ El último: "Análisis sindical de la oferta de plazas de formación sanitaria especializada para 2016". Federación de Sanidad y Sectores Sociosanitario de CC.OO. Octubre 2015.

c) Listas de espera³⁵

Que nuestras cifras de lista de espera constituyen un problema personal, social, político y electoral (el posible efecto en el voto que pueden tener unas malas cifras no es baladí, generando conflictos importantes entre administraciones, un ejemplo paradigmático de esto es el de la Comunidad de Madrid³⁶, que recientemente ha modificado sus criterios para adaptarse al modelo nacional) de calado es algo que conocen y reconocen pacientes, sindicatos y administraciones sanitarias.

Pacientes, porque en muchas ocasiones sufren más demoras de las oficialmente registradas, y son víctimas por un lado de los "trucos" de gestión³⁷ que dejan en el limbo tiempos de espera, y, por otro, del "castigo" que padecen tras rechazar derivaciones a otros centros sanitarios, conducta afeada a las administraciones sanitarias en el último informe del Defensor del Pueblo³⁸. Si bien hay quejas y reclamaciones, la protesta formal es minoritaria ante la incredulidad de su eficacia. Eso hace aún más necesario que se escuche su voz, y medidas como eliminar preguntas molestas políticamente del barómetro sanitario no ayudan. Ya dijimos el año pasado que echamos de menos una pregunta que figuraba en el mismo desde el año 2000 (¿Cree Ud. que las autoridades sanitarias están llevando a cabo acciones destinadas a mejorar las listas de espera?) y que vuelve a estar ausente en este último. ¿Será porque los resultados eran incómodos para el Ministerio de Sanidad y algunas Consejerías? Desde luego los datos desde 2006 (fecha con la mejor valoración) no dejan lugar a dudas, con un decremento anual paulatino de las cifras, que pasaron de un 48,53% de encuestados que contestaron que "sí", a un 24,05% que contestaron lo mismo en 2013 (última vez que se preguntó). Evidentemente, el porcentaje de personas que dijeron que "no" siguió la tendencia opuesta, pasando del 30% en 2016 al 45,51% en 2013. Creemos imprescindible conocer la opinión de la ciudadanía, que no sólo se manifiesta y legitima mediante el voto en urna, a no ser que el objetivo sea incrementar el desapego con el sistema sanitario público.

³⁵ En el BOE 5 de Junio de 2003 se publicó un RD para homogeneizar la información sobre lista de espera en todas las CCAA, Ceuta y Melilla: "Real Decreto 605/2003, de 23 de mayo, por el que se establecen medidas para el tratamiento homogéneo de la información sobre las listas de espera en el Sistema Nacional de Salud".

³⁶ A modo de recordatorio:

"El Ministerio de Sanidad expulsa a Madrid del sistema nacional de lista de espera" El País, 15 de Diciembre de 2005.

http://elpais.com/diario/2005/12/15/madrid/1134649454_850215.html

"Madrid se sumará a los criterios nacionales de listas de espera en 2016". Redacción Médica, 23 de Septiembre de 2015.

<http://www.redaccionmedica.com/noticia/madrid-adoptar-los-criterios-de-lista-de-espera-del-ministerio-87259>

"La Comunidad cambia los criterios de Lista de Espera Quirúrgica para adoptar el modelo nacional" Nota de prensa de la Comunidad de Madrid emitida el 15 de Enero de 2016.

[http://www.madrid.org/cs/Satellite?blobcol=urldata&blobheader=application%2Fpdf&blobheadername1=Content-Disposition&blobheadervalue1=filename%3D160115+NP+Cambio+criterios+Lista+de+Espera+Quir%C3%BAgica+\(2\).pdf&blobkey=id&blobable=MungoBlobs&blobwhere=1352899357934&ssbinary=true](http://www.madrid.org/cs/Satellite?blobcol=urldata&blobheader=application%2Fpdf&blobheadername1=Content-Disposition&blobheadervalue1=filename%3D160115+NP+Cambio+criterios+Lista+de+Espera+Quir%C3%BAgica+(2).pdf&blobkey=id&blobable=MungoBlobs&blobwhere=1352899357934&ssbinary=true)

³⁷ En muchas ocasiones el tiempo de espera real no coincide con el oficial, sobre todo en la espera para consultas externas, debido entre otras cuestiones a la gestión que se realiza de la apertura de agendas.

³⁸ "Para justificar las demoras en la atención, en algunos de los casos las Administraciones sanitarias han argumentado que los pacientes habían rechazado la opción de ser intervenidos en un centro alternativo concertado. El hecho de que pacientes hayan decidido, en el marco de su libertad de elección, ser atendidos en su hospital de referencia y por los profesionales que tradicionalmente les han prestado la atención, no puede justificar, a criterio de esta institución, que permanezcan durante amplios períodos de tiempo a la espera de la realización de los procedimientos programados" "Resumen informe anual 2015". Defensor del Pueblo. Madrid 2016. Pág. 73.

https://www.defensordelpueblo.es/wp-content/uploads/2016/02/Resumen_Informe_Anual_2015.pdf

Las administraciones³⁹, porque son parte del problema y deberían pasar a ser los catalizadores de la solución. Son parte del problema porque sus políticas de recortes han coadyuvado a incrementar los tiempos de espera durante la crisis. Y debería general la solución reformulando sus "esquemas mentales" para transformar su concepto de "gasto sanitario" en "inversión social", ya que es más costoso para el país, tanto económica como socialmente, alargar por demoras en las listas de espera los tiempos de las bajas laborales y comunes que contratar personal para reducirlos. Y eso es algo que CC.OO. reclama aquí y en todos los foros y mesas en que está presente, porque apostamos por la optimización del uso de la alta tecnología y los recursos estructurales propios del SNS así como por la creación de empleo de calidad.

Pero, ¿cómo estamos en este tema en relación a otros países? Pues mal. Un año más volvemos a ser protagonistas negativos en las referencias que el documento de la OCDE, "Panorama de la Salud 2015"⁴⁰, realiza en relación a los tiempos de espera quirúrgicos en distintos países, algunos de ellos no miembros⁴¹. El documento compara los tiempos en 3 procesos: Cataratas, prótesis de cadera y prótesis de rodilla; y en 2 de ellos somos citados, tanto por ocupar las posiciones de cola como por el empeoramiento de nuestras cifras desde 2010:

- "In 2013/14, the **average waiting times for cataract surgery** was just over 30 days in the Netherlands, but much longer in Chile, Estonia and Poland. In the United Kingdom, the average waiting times for cataract surgery was 72 days in 2013, slightly up from 66 days in 2007. In Portugal and Spain, waiting times fell between 2007 and 2010, but has increased since then."⁴² [...]
- "In 2013/14, the **average waiting times for hip replacement** was just over 40 days in the Netherlands, but around 250 days in Estonia and over 300 days in Chile and Poland. The median waiting times was around 40 days in Denmark, 60 days in Israel, and between 75 and 90 days in Hungary, the United Kingdom, Portugal, Canada and New Zealand. It reached between 120 and 150 days in Spain, Norway and Estonia, and over 200 days in Poland and Chile. As is the case

³⁹ En el último año y medio se ha aprobado o modificado normativa al respecto. A modo de ejemplo:

- Asturias: "Resolución de 18 de febrero de 2016, de la Dirección Gerencia del Servicio de Salud del Principado de Asturias, para la creación de la Comisión para el seguimiento y control de las listas de espera en el SESPA." BOPA nº 42, 20 de Febrero de 2016.
- Andalucía: "Orden de 2 de junio de 2016, por la que reduce el plazo de respuesta quirúrgica de diversos procedimientos incluidos en el Anexo I del Decreto 209/2001, de 18 de septiembre, por el que se establece la garantía de plazo de respuesta quirúrgica en el sistema sanitario público de Andalucía." BOJA nº 108, 8 de Junio de 2016.
- Catalunya: "ORDEN SLT/102/2015, de 21 de abril, por la que se establecen los plazos de referencia para la accesibilidad a las prestaciones sanitarias que son a cargo del Servicio Catalán de la Salud." DOGC nº 6862, 30 de Abril de 2015. "ORDEN SLT/101/2015, de 21 de abril, por la que se actualiza la relación de intervenciones quirúrgicas que tienen garantizado un plazo máximo de acceso." DOGC nº 6862, 30 de Abril de 2015.

⁴⁰ OECD (2015), *Health at a Glance 2015: OECD Indicators*, OECD Publishing, Paris. Published on November 04, 2015

http://dx.doi.org/10.1787/health_glance-2015-en Pág. 128.

⁴¹ En <http://www.oecd.org/health/health-systems/health-at-a-glance-19991312.htm> se indica que "This new edition of Health at a Glance presents the most recent comparable data on the performance of health systems in OECD countries. Where possible, it also reports data for partner countries (Brazil, China, Colombia, Costa Rica, India, Indonesia, Latvia, Lithuania, Russian Federation and South Africa). [...]"

⁴² En 2013/14, el tiempo medio de espera para cirugía de catarata fue un poco más de 30 días en Holanda, pero mucho más largo en Chile, Estonia y Polonia. En el Reino Unido, el tiempo medio de espera para la cirugía de catarata estaba 72 días en 2013, ligeramente por encima de los 66 días de 2007. En Portugal y España, el tiempo de espera cayó entre 2007 y 2010, pero ha aumentado desde entonces"

for cataract surgery, waiting times for hip replacement fell in Portugal and Spain between 2007 and 2010, but has gone up since then."⁴³

¿Y cuáles son nuestras cifras? Pues las cifras también son malas. En el Consejo Interterritorial del Sistema Nacional de Salud del día 13 de Abril se aprobó la difusión de los datos de lista de espera⁴⁴ a fecha 30 de Junio de 2015 y 31 de Diciembre de 2015, siendo lo recomendable haber publicado cada corte en su momento, haciendo accesibles los datos a la sociedad con mayor celeridad. Vamos a verlos:

a) Lista de espera quirúrgica⁴⁵:

Datos \ Fecha de corte	Dic/12	Dic/13	Dic/14	Dic/15	Dif. 2015/2014	% variación
Tiempo medio de espera (en días)	100	98	87	89	2	2,30
Porcentaje de más de 6 meses	16,51	14,00	9,30	10,60	1,30	13,98
Total de pacientes en espera estructural	571.395	559.335	511.923	549.424	37.501	7,33
Nº de pacientes por 1000 habitantes	12,89	12,34	11,40	12,21	0,81	7,11

Podemos ver que aunque los datos de Diciembre de 2015 son mejores que los de Diciembre de 2012 y 2013, presentan un empeoramiento en relación a los de 2014, que si en números naturales es elevado en algunos casos, como los 37.500 pacientes más en espera estructural, porcentualmente lo son más. Veremos si es un repunte puntual o si por el contrario nos vuelve a traer a la senda del empeoramiento de los datos. Ésta es su representación gráfica:

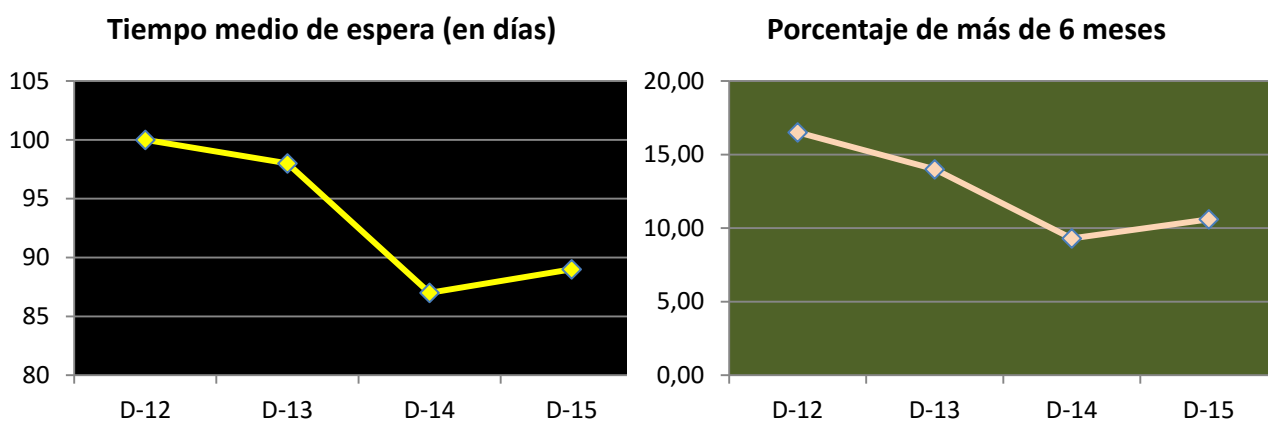

⁴³ En 2013/14, el tiempo medio de espera para prótesis de cadera era un poco más de 40 días en Holanda, pero alrededor de 250 días en Estonia y más de 300 en Chile y Polonia. El tiempo medio de espera estaba alrededor de 40 días en Dinamarca, 60 días en Israel, y entre 75 y 90 días en Hungría, el Reino Unido, Portugal, Canadá y Nueva Zelanda. Alcanzó entre 120 y 150 días en España, Noruega y Estonia, y más de 200 días en Polonia y Chile. Como en el caso de la cirugía de catarata, el tiempo de espera para prótesis cadera cayó en Portugal y España entre 2007 y 2010, pero ha subido desde entonces.

⁴⁴ "Sistema de información sobre listas de espera en el Sistema Nacional de Salud. SISLE-SNS. Situación a 31 de Diciembre de 2015. Indicadores resumen". Ministerio de Sanidad, Servicios Sociales e Igualdad.

<http://www.msssi.gob.es/estadEstudios/estadisticas/inforRecopilaciones/listaEspera.htm>

⁴⁵ Los datos de lista de espera de espera quirúrgica desde Junio/12 corresponden a las 17 CCAA e INGESA.

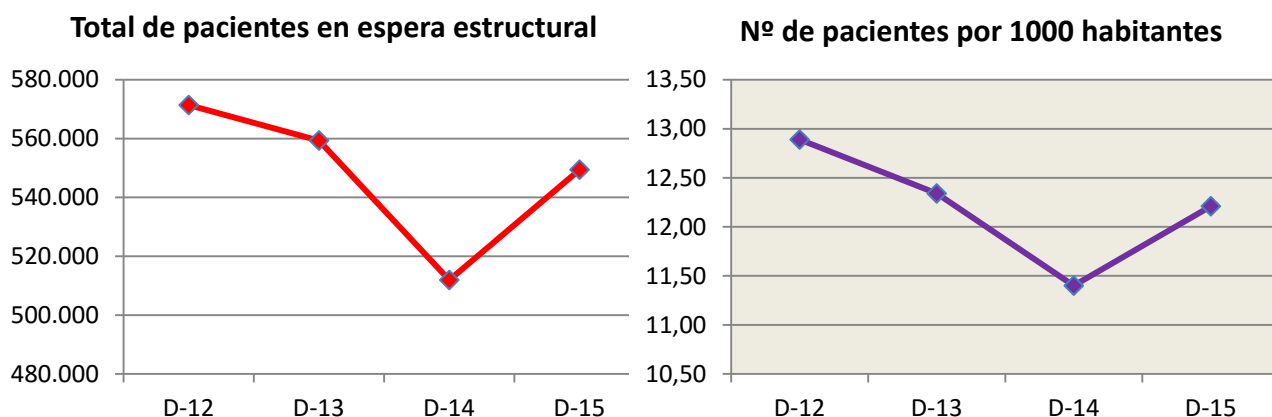

b) Lista de espera de consultas externas de Atención Especializada⁴⁶

El corte a Diciembre de 2015 nos ofrecen un dato muy bueno, al reducirse el "tiempo medio de espera" en 7 días respecto a 2014 y situarlo por debajo del dato de Diciembre de 2012. Las malas noticias nos las deparan los otros 2 indicadores, que son los peores de todos los cortes semestrales desde Junio/12, empeorando respecto a Diciembre/14 en casi un 10%.

Datos \ Fecha de corte	Dic/12	Dic/13	Dic/14	Dic/15	Dif. 2015/2014	% variación
Tiempo medio de espera (en días)	59	67	65	58	-7	-10,77
Nº pacientes pendiente por 1000 habitantes	42,17	39,03	39,43	43,35	3,92	9,94
% pacientes con fecha asignada a más de 60 días	36,50	38,90	38,60	42,40	3,80	9,84

Gráficamente se aprecia mejor:

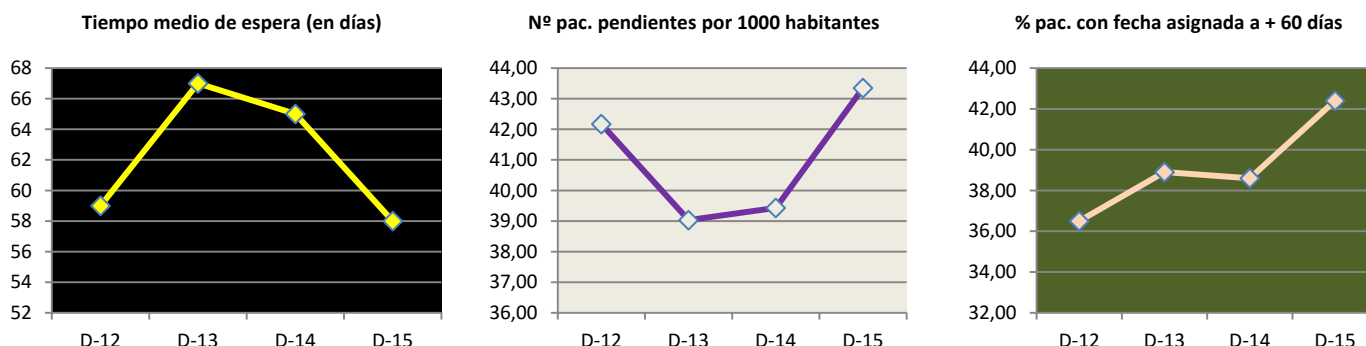

⁴⁶ El SISLE-SNS Dic/15 indica que la "información referida a 15 Comunidades Autónomas y al INGESA - en una comunidad autónoma los datos corresponden a junio 2015."

d) Camas

¿Tenemos muchas o pocas camas en España? A nuestro juicio tenemos pocas en funcionamiento. Y esta opinión es compartida con expertos en esta materia y parece verse avalada si las comparamos con el número de las que tienen otros países de nuestro entorno miembros de la UE o de la OCDE.

En el "Eurostat regional yearbook 2015"⁴⁷ volvemos a ser citados por nuestras bajas cifras: "Germany recorded the highest number of hospital beds⁴⁸ (670 thousand) in 2012, and also registered the highest number of beds relative to population, with an average of 818 beds per 100.000 inhabitants; Austria, Lithuania and Hungary recorded more than 700 hospital beds per 100.000 inhabitants. By contrast, Sweden, the United Kingdom, Ireland and Spain recorded the lowest number of hospital beds relative to population, with ratios of less than 300 per 100.000 inhabitants"⁴⁹.

Otra fuente, que nos permite comparar datos más recientes sobre camas hospitalarias a nivel europeo, es la OCDE, que en su "OECD Health Statistics 2016"⁵⁰ publica datos sobre el número de camas en hospitales de titularidad pública⁵¹. Aunque no se puede realizar una comparación con todos los países de los que

⁴⁷ "Eurostat regional yearbook 2015", Luxembourg, European Unión, 09/10/2015.

<http://ec.europa.eu/eurostat/documents/3217494/7018888/KS-HA-15-001-EN-N.pdf>

⁴⁸ Glosario: "Hospital bed (http://ec.europa.eu/eurostat/statistics-explained/index.php/Glossary:Hospital_bed): Hospital beds are those which are regularly maintained and staffed and immediately available for the care of admitted patients. They cover beds accommodating patients who are formally admitted (or hospitalised) to an institution for treatment and/or care and who stay for a minimum of one night. These include: beds in all hospitals, including general hospitals, mental health and substance abuse hospitals, and other specialty hospitals, irrespective of whether the bed is occupied or not. The statistics presented exclude surgical tables, recovery trolleys, emergency stretchers, beds for same-day care, cots for healthy infants, beds in wards which were closed for any reason, provisional and temporary beds, or beds in nursing and residential care facilities."

⁴⁹ Ídem, Pág.79: "Alemania registró el número más alto de camas de hospital (670 mil) en 2012, y también registró el número más alto de camas en relación con su población, con un promedio de 818 camas por 100.000 habitantes; Austria, Lituania y Hungría registraron más de 700 camas de hospital por 100.000 habitantes. Por el contrario, Suecia, el Reino Unido, Irlanda y España registraron el número más bajo de camas de hospital en relación con la población, con las proporciones de menos de 300 por 100.000 habitantes".

⁵⁰ "OECD Health Statistics 2016" Publicado el 30 de Junio de 2016. <http://www.oecd.org/els/health-systems/health-data.htm>

⁵¹ La OCDE define "Beds in publicly owned hospitals" como "Beds in hospitals that are owned or controlled by a government unit or another public corporation (where control is defined as the ability to determine the general corporate policy)", en "OECD Health Statistics 2016. Definitions, Sources and Methods, OCDE 2016. Beds in publicly owned hospitals", pág. 1.

Para conocer qué camas incluye exactamente cada país hay que consultar el documento citado. Reproducimos aquí lo referido a España (pág. 6), y Alemania para ejemplificarlo:

España (pág. 7):

"- Public hospitals are those owned or managed by central, county, or city council government.

- Since 2010, data also include beds in hospitals dedicated to attention of work-related accident and occupational illnesses (Mutuas de Accidentes de Trabajo y Enfermedades Profesionales).

Break in time series: 2010. Some hospitals which were previously counted as private had to be included since 2010 in the publicly financed category following a new classification system (ECS 1995) introduced as framework for the new national hospital statistics in order to harmonize it with SHA financing scheme. According to that criteria, as NHS hospitals (public) are considered all publicly administered hospitals plus all hospitals with more than 80% of its activity publicly financed and also hospitals financed by the social security funds: network of hospitals dedicated to attention of work-related accident and occupational illnesses (nonprofit private hospitals previously included as private)."

Alemania (pág. 3):

"- Beds in publicly owned hospitals comprise beds in all hospitals (HP.1.1, 1.2 and 1.3) in the public sector.

- Public hospitals are defined as facilities which are maintained by municipal institutions, independent of their type of undertaking. For example, other public institutions are the federal government, a federal state, a higher community organisation or a foundation of the public law.

- Beds in public general hospitals, mental health hospitals and prevention and rehabilitation facilities are included."

existen datos, ya que muchos tienen incidencias y cortes en las series; comparando el número de camas por 1000 habitantes en hospitales de titularidad pública en España con las cifras de otros 17 países de la OCDE con datos disponibles de 2010 a 2014 (último dato publicado para la mayoría de ellos), España, con 2,04 camas por 1000 habitantes en 2014, es el 4º país con menor ratio. Eso nos deja sólo por encima de Chile, Corea y México; y por detrás de países de nuestro entorno como Francia (3,87), Alemania (3,35), Grecia (2,77) y Reino Unido (2,76).

Si en la tabla de la derecha vemos la evolución del número de camas en hospitales de titularidad pública en ese periodo, observamos que los 18 países se podrían dividir en 2 grupos, por una parte estarían los países que cierran camas y por otra los que amplían su número. Evidentemente nosotros estamos en el primer grupo, con una pérdida de 5.182 camas en 2014 respecto a 2010, siendo el tercer país que más camas ha cerrado, en términos deportivos, aprovechando que tenemos tan cerca las olimpiadas de Río, se podría afirmar que seríamos bronce en "cierres de camas públicas". Si vemos el porcentaje de variación pasaríamos a ocupar el 6º puesto, con una reducción del 5,19%, lo que nos daría un meritorio diploma olímpico (esperamos que se entienda el tono irónico de estas frases).

Country	Dif. Nº de camas 2014-2010	% variación 2014-2010
United Kingdom	-7.524	-4,09
Finland	-6.211	-20,69
Spain	-5.182	-5,19
France	-4.413	-1,69
Greece	-4.131	-12,05
Germany	-2.710	-0,99
Norway	-1.043	-6,44
Latvia	-984	-8,82
Austria	-544	-1,20
Iceland	-105	-9,16
Slovenia	-11	-0,12
Japan	456	0,10
Chile	529	1,89
New Zealand	569	5,73
Israel	652	3,81
Korea	6.531	11,58
Turkey	9.213	5,99
Mexico	10.528	7,62

Vista nuestra posición relativa a nivel internacional, vamos a ver cuáles son los datos en España, utilizando para ello el Sistema de Información de Atención Especializada del Mº de Sanidad⁵². En la tabla siguiente podemos ver cómo después de reducir el número de camas en funcionamiento⁵³ en centros públicos del SNS a un ritmo de unas 2000 al año durante 3 años, los datos de 2014 parecen mostrar que esa tendencia se ha roto, no sabemos si es que las comunidades autónomas ya han tocado hueso en este jamón y cerrar más sería temerario o si será un punto y seguido con más cierres en años venideros. En cualquier caso desde CC.OO. reiteramos nuestra preocupación por el tremendo recorte que se ha producido en este ámbito.

⁵² "Sistema de Información de Atención Especializada. SIAE". Mº de Sanidad, Servicios Sociales e Igualdad. Consulta realizada el 7 de Julio de 2016 en "Consulta Interactiva del SNS en el Portal Estadístico del Ministerio.

<http://pestadistico.inteligenciadegestion.msssi.es/publicoSNS/comun/Cubo.aspx?IdNodo=14036#no-back-button>

⁵³ "Estadística de Centros de Atención Especializada. Sistema de información de Atención Especializada SIAE. Manual de definiciones y glosario de términos." Mº de Sanidad, Servicios Sociales e Igualdad. Actualización Marzo 2014, Pág. 12: "Camas en funcionamiento: Promedio de camas realmente en funcionamiento en el año. Se considera el promedio anual de las que hayan estado en servicio, con independencia del grado de utilización u ocupación que haya tenido. No incluye las camas habilitadas, entendidas como aquellas, que no forman parte de la dotación fija del centro, pero que se han utilizado en circunstancias especiales de sobrecarga asistencial."

	Camas en funcionamiento en centros Públicos-SNS	Diferencia camas en funcionamiento con respecto al año anterior
2010	115.418	
2011	113.518	-1.900
2012	111.430	-2.088
2013	109.484	-1.946
2014	109.435	-49
Diferencia 2014 vs 2010	-5.983	

También parece estabilizado el porcentaje de número de camas instaladas que no están en funcionamiento, que por tercer año consecutivo se mantiene en un elevado 10%, y que probablemente estará vinculado a la pérdida de empleo que se produjo durante todos esos años. De ser eso así, y viendo la evolución de los datos de empleo del BEPSAP, lo esperable sería que en 2015 ese porcentaje se mantuviera y en 2016 se redujera por debajo del 10%.

	Camás instaladas QUE NO están en funcionamiento	% de camas instaladas QUE NO están en funcionamiento
2010	9.847	7,86
2011	12.131	9,65
2012	13.572	10,86
2013	13.385	10,89
2014	12.970	10,60

En cualquier caso, en CC.OO. entendemos que el número de camas instaladas se debe ajustar mucho más al número de camas funcionantes, por dos vías, por un lado eliminando camas instaladas de muy dudoso uso en el futuro y, por otro, aumentando el número de las camas en funcionamiento (incrementando las estructuralmente abiertas durante todo el año y reduciendo el número de las cerradas en los periodos vacacionales).

e) Pago directo de los hogares en sanidad

Coloquialmente hablando decimos que nuestro sistema sanitario público, y por tanto nuestra sanidad, es gratuita; sin embargo todos sabemos que no es verdad, en primer lugar porque se financia con los impuestos que pagamos a lo largo de nuestra vida y en segundo porque sólo cubre las prestaciones sanitarias que están recogidas en normativa específica⁵⁴.

Cuando desde distintas fuerzas políticas se promete reducir impuestos, a muchas personas se les pone una sonrisa en la cara, lógico en tiempos de crisis en los que cualquier pequeña cantidad que ahorremos nos sirve para tapar algún agujero; sin embargo hay que ser consciente de que esas "ventajas" cortoplacistas ponen en riesgo, entre otras cosas, el manteniendo de nuestro sistema sanitario y el mantenimiento de sus prestaciones (que ya hemos dicho que no son todas las que necesitamos). Y es que una política económica basada en la bajada impositiva y en la transferencia del gasto sanitario a la ciudadanía es incompatible con el mantenimiento y desarrollo de nuestro estado de bienestar.

Hablar de pago directo de los hogares en sanidad es hablar del dinero que cada familia o persona destina a pagar servicios o productos sanitarios bien porque voluntariamente opte por ellos (servicios privados), bien por porque estén sujetos a copagos o no estén comprendidos entre las prestaciones del SNS.

Y ¿cuánto dinero estamos dedicando los hogares españoles al "pago directo" en sanidad? Para saberlo hemos utilizado la última publicación del Sistema de Cuentas de Salud 2014⁵⁵ (SCS), comparando las cifras de 2014 con las de 2009 y viendo su evolución a lo largo de esos años⁵⁶. Estos son los datos:

⁵⁴ "Real Decreto 1030/2006, de 15 de septiembre, por el que se establece la cartera de servicios comunes del Sistema Nacional de Salud y el procedimiento para su actualización". BOE consolidado, última modificación de 8 de Julio de 2015. <https://www.boe.es/buscar/pdf/2006/BOE-A-2006-16212-consolidado.pdf>

⁵⁵ Sistema de Cuentas de Salud 2014". Ministerio de Sanidad, Servicios Sociales e Igualdad. 1 de Agosto 2016. Datos obtenidos en la consulta realizada el 2 de Agosto de 2016. <http://www.msssi.gob.es/estadEstudios/estadisticas/sisInfSanSNS/SCS.htm>

⁵⁶ Al igual que en años anteriores, las cifras que reflejamos en este apartado no coinciden con nuestro estudio de presupuestos del año pasado, ya que los datos publicados en el SCS 2014 modifican muchas de las cifras dadas para los años 2009 a 2013 en ediciones anteriores. El SCS no explica el motivo de dichos cambios. Para ejemplificarlos recogemos aquí las imágenes del documento de principales resultados, la primera columna corresponde a SCS 2013 y la segunda al SCS 2014. <http://www.msssi.gob.es/estadEstudios/estadisticas/sisInfSanSNS/pdf/SCSprincipalesResultados.pdf>

Tabla 2. Gasto sanitario total, público y privado. Porcentaje sobre el producto interior bruto (PIB). España, 2009-2013

	2009	2010	2011	2012	2013
Gasto sanitario total	9,2	9,2	9,2	9,2	8,9
Gasto sanitario público	7,0	6,9	6,8	6,6	6,3
Gasto sanitario privado	2,2	2,3	2,4	2,6	2,5

Tabla 11. Gasto sanitario privado según agente de financiación. Millones de euros. España, 2009-2013

	2009	2010	2011	2012	2013
Empresas de seguro privadas	4.632	4.034	4.630	4.828	3.998
Pagos directos de los hogares	18.907	20.220	20.537	21.780	21.842
Instituciones sin fines de lucro al servicio de los hogares	375	406	385	432	413
Sociedades (no seguros médicos)*	287	251	368	272	275
Gasto sanitario privado	24.200	24.912	25.921	27.312	26.527

* Únicamente incluye gastos de capital.

Tabla 2. Gasto sanitario total, público y privado. Porcentaje sobre el producto interior bruto (PIB). España, 2010-2014

	2010	2011	2012	2013	2014
Gasto sanitario total	9,2	9,3	9,2	9,1	9,2
Gasto sanitario público	6,9	6,8	6,6	6,5	6,4
Gasto sanitario privado	2,3	2,4	2,6	2,7	2,8

Tabla 11. Gasto sanitario privado según agente de financiación. Millones de euros. España, 2010-2014

	2010	2011	2012	2013	2014
Empresas de seguro privadas	4.034	4.661	4.684	4.348	4.894
Pagos directos de los hogares	20.220	20.515	21.574	22.299	23.324
Instituciones sin fines de lucro al servicio de los hogares	406	385	432	412	403
Sociedades (no seguros médicos)*	251	368	272	275	275
Gasto sanitario privado	24.912	25.930	26.963	27.334	28.895

* Únicamente incluye gastos de capital.

El gasto sanitario de los hogares se incrementó un 23% (4.417 millones de €), pasando de 18.907 millones € en 2009 a 23.323 en 2014, creciendo de forma abrupta todos los años en ese periodo.

	Diferencia 2014 respecto 2009	% variación 2014 sobre 2009
Gasto sanitario total de las Administraciones Públicas	-8.634	-11,44
Gasto sanitario total por pagos directos de los hogares	4.417	23,36

Más exagerado aún es el porcentaje de crecimiento de uno de esos gastos, el destinado a productos farmacéuticos y productos médicos no perecederos, que creció en un alarmante 53%. Comparando el gasto en 2014 con el realizado en 2011, para ver el posible impacto de la aprobación del RD Ley 16/2012 que modificó el sistema de aportación farmacéutica, observamos que se incrementó en 1.500 millones €, siendo la diferencia acumulada respecto a 2011 en los 3 últimos años de los que existen datos (2014, 2013 y 2012) de 4.281 millones €. Es decir, desde la aprobación de RD Ley 16/2012 la ciudadanía se ha gastado 4.281 millones de € más de los que se hubiera gastado de haberse mantenido el gasto de 2011 en este concepto.

También es muy llamativa la cifra que se obtiene al calcular el acumulado del gasto sanitario de los hogares en relación a 2009. Así, de haberse mantenido cada año hasta 2014 las cifras de gasto de 2009, los hogares no habrían gastado 13.398 millones de euros.

En relación al PIB, en 2009 el gasto sanitario de las administraciones públicas suponía el 6,99% del mismo, mientras que en el año 2014 bajó hasta el 6,42. Por el contrario, el gasto de los hogares pasó de representar el 1,75% en 2009 al 2,24 % en el 2014. Es decir, que mientras el gasto sanitario de las administraciones públicas bajó medio punto porcentual, el de los hogares se incrementó en otro medio.

	2009	2010	2011	2012	2013	2014	Diferencia 2014 respecto a 2009	% variación 2014 sobre 2009
Gasto sanitario de las Administraciones Públicas: % sobre el PIB	6,99	6,94	6,84	6,64	6,45	6,42	-0,57	-8,22
Gasto sanitario por pagos directos de los hogares: % sobre el PIB	1,75	1,87	1,92	2,07	2,16	2,24	0,49	27,85

El gasto sanitario por habitante de las administraciones públicas en 2014 bajó 195 euros respecto a 2009 (un 12%), mientras que el de los hogares subió 93 (un 22,6%). Debido a esto la diferencia entre el % del PIB dedicado a sanidad por las administraciones públicas y los hogares se ha ido reduciendo paulatinamente año a año, pasando de ser 5,24 puntos porcentuales en 2009 a 4,18 en 2014, habiéndose recudido por tanto en un 1 punto del PIB en esos 6 años.

Otro dato que llama la atención es el gasto de los hogares en asistencia odontológica, que en el año 2014 creció respecto a 2013 en 993 millones €, representando el 32% del gasto sanitario total de los hogares. Cabe recordar aquí que la salud bucodental

es una de esas prestaciones que tienen escasa cobertura por parte de la sanidad pública, estando sujeta en el ámbito privado a una variabilidad importante en precios y calidades, en búsqueda de ampliar los márgenes empresariales, amén del cambio que ha sufrido el sector ante la llegada de cadenas nacionales, alguna de las cuales han cerrado sus puertas intempestivamente con graves consecuencias asistenciales sobre sus pacientes.

Según el SCS los dos mayores gastos sanitarios para la ciudadanía son los realizados en asistencia odontológica y los dedicados a productos farmacéuticos. En la siguiente tabla se puede ver la evolución de su porcentaje respecto al total:

32

% Que supone respecto al gasto total	2014	2013	2012	2011	2010	2009
La asistencia odontológica ambulatoria	32,9	30,0	33,3	34,9	36,3	36,2
Los productos farmacéuticos y otros productos médicos perecederos	28,1	30,9	27,2	24,4	21,6	22,6

El SCS no facilita cifras desagregadas por CC.AA., por lo que para conocerlas hemos recurrido a la Encuesta de presupuestos familiares⁵⁷ del Instituto Nacional de Estadística (INE), que sí ofrece datos sobre el gasto en salud de las familias por CC.AA. Según los datos de la misma, Catalunya, Euskadi y Navarra serían las comunidades en las que las familias realizan un mayor gasto medio por persona en 2015, mientras que Murcia, Andalucía, Extremadura y Canarias serían en las que el gasto es menor, situándose todas las CC.AA. en una horquilla de 150 €. También es de señalar que el gasto en cada comunidad parece guardar relación con la renta media por persona en cada CCAA (datos de la Encuesta de Condiciones de Vida del INE), lo que pondría de relieve una obviedad, que las personas que tienen menos recursos gastan menos en sanidad.

Esta transferencia de gasto sanitario desde la administración pública hacia los hogares está poniendo en riesgo a la parte de la sociedad más débil económicamente e incumpliendo el principio de equidad que debe regir la asistencia sanitaria pública. Máxime cuando constatamos que dicha derivación se ha realizado en un contexto de crisis económica prolongada, con una elevadísima tasa de desempleo y una reducción salarial que ha afectado tanto al sector público como al privado.

⁵⁷ "Encuesta de Presupuestos familiares", Instituto Nacional de Estadística. Publicada el 20 de Junio de 2016. Consulta realizada el 03-08-16 en relación al gasto en el grupo "06 salud" en cada comunidad autónoma (<http://www.ine.es/jaxiT3/Datos.htm?t=10722>).

Un contexto injusto y desigual que se visualiza claramente en una publicación de CC.OO.⁵⁸ que analiza los deciles salariales⁵⁹ hasta 2014 utilizando datos de la EPA. En ese magnífico trabajo se explica que *"en el año 2014, el decil 1 (que ocupan los 1,4 millones de asalariados con menores ingresos) tenía de salario medio 411 euros mensuales brutos en doce pagas; la cuantía estaba muy por debajo del umbral del riesgo de pobreza. En España, aunque resulte difícil de aceptar, 1´4 millones de personas que trabajan por cuenta ajena tienen una retribución anual de menos de 5.000 euros que, distribuidos en doce nóminas mensuales y dos pagas extras (el formato más habitual en nuestro país) equivale a una nómina mensual de 352 euros brutos"* (pág. 11)

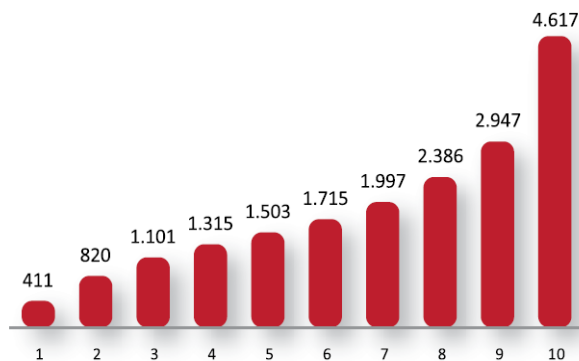

(Imagen extractada del texto citado. En el eje el número de decil ocupado y encima de la columna el salario mensual medio de cada decil)

Si mala era la foto fija de 2014 que presenta el estudio, que constata la existencia de trabajadoras y trabajadores pobres con salarios situados por debajo del umbral de la pobreza, indignante es la radiografía que nos muestra el respecto a la evolución de la desigualdad en los últimos años:

"con el último dato conocido, el de 2014, este aumento de la desigualdad se agravó todavía más. El salario de quienes menos cobran sigue cayendo hasta situarse en 411 euros, mientras que el nivel más alto sigue creciendo hasta llegar a 4.617: la proporción es ahora de 11,2 a 1. [...] En apenas siete años hemos pasado de una ratio de 7 a 1 a otra de 11 a 1 —una variación del 53 %—. Esto refleja que, además del empobrecimiento, está aumentando muchísimo la brecha salarial, es decir, crece la desigualdad." (Pág. 14)

COMPARACIÓN ENTRE EL DECIL 10 Y EL DECIL 1

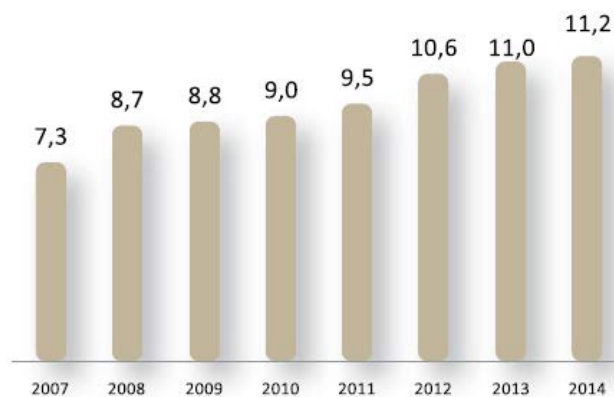

(imagen extractada del texto citado, encima de la columna la proporción de cada año)

⁵⁸ "Análisis de los deciles salariales: Aumentan la pobreza y la desigualdad salarial". Lago Peñas, M, Confederación Sindical de CC.OO. Diciembre 2015.

⁵⁹ "Con palabras del INE, «para calcular los deciles salariales se procede de la siguiente forma: se ordenan todos los asalariados según la cuantía del salario mensual percibido y se dividen después en 10 grupos iguales, es decir, con el 10 % de los trabajadores en cada grupo. El primer decil salarial corresponde al primer grupo de trabajadores, o sea al 10 % con menores salarios; el segundo, al 10 % siguiente, y así sucesivamente hasta llegar al décimo decil correspondiente al 10 % de trabajadores con mayores ingresos».

El último año disponible es el 2014, cuando la media anual de personas asalariadas fue de 14.232.800. En la distribución por deciles se divide ese total de la población asalariada en diez tramos con el mismo número de personas en cada uno de ellos. Por lo tanto, cada decil de 2014 estaba formado por 1.423.280 personas asalariadas.". Idem, pág. 5

Ese contexto de pobreza, desigualdad y exclusión social de la sociedad española es reconocido por el propio gobierno de España en el Programa Nacional de Reformas 2016 (PNR), aunque según él la situación estaría mejorando, algo que nosotros creemos que puede ser cierto sólo para algunos estratos sociales, en los que no parecen incluirse ni la clase media ni la más desfavorecida, parafraseando al ex-presidente Aznar se podría decir que *España va bien, ... para unos pocos*. En el PNR afirman que⁶⁰ "los datos disponibles no recogen aún el impacto positivo sobre este indicador [la pobreza y la exclusión social] de la recuperación del mercado de trabajo iniciada en 2014. Ello es debido a que los informes disponibles aún utilizan fundamentalmente información relativa al año 2013, ya que los indicadores más amplios de condiciones de vida, se conocen con un retraso de un año. Así, según los datos disponibles, la tasa de riesgo de pobreza, aumentó hasta el 29,2%. También se ven afectados por este retraso los indicadores de distribución de la renta, como el índice 80-20 (que se situó en 6,8 veces frente a las 6,3 veces del dato anterior) [definido como la ratio entre los ingresos del 20% que más gana el 20% que menos gana, cuanto más alto refleja más desigualdad], o el índice Gini (que pasó de 33,7 a 34,7), lo que implica una distribución más desigual de la pobreza, condicionada de nuevo por la incidencia del paro en la recesión 2011-2013." y continuaba afirmando que "todo apunta, por tanto, a que los resultados de la encuesta de condiciones de vida de 2015, que utiliza datos de ingresos de 2014-2015, marcarán un punto de inflexión más positivo, puesto que permitirán ya calibrar el impacto de la recuperación del mercado de trabajo".

Es de alabar que el gobierno reconozca en un documento que remite a la unión europea las graves consecuencias que está teniendo la crisis económica, aunque obvie que muchas se derivan de su política para "sacarnos" de ella, pero resulta frustrante comprobar la insistencia que tiene en presentar un futuro halagüeño que no existe cuando se convierte en presente; y cuyos datos constatan las consecuencias de su errónea política. Decimos esto porque así lo muestran las cifras de los indicadores que el propio gobierno cita en el PNR:

- Tasa de pobreza⁶¹: Los datos de este indicador no se compadecen con el optimismo gubernamental, ya que sólo bajan una décima en 2015 cuando de 2013 a 2014 subió casi 2 puntos:

Tasa de riesgo de pobreza (renta del año anterior a la entrevista)								
	2015	2014	2013	2012	2011	2010	2009	2008
Total	22,1	22,2	20,4	20,8	20,6	20,7	20,4	19,8

⁶⁰ "Programa Nacional de reformas. Reino de España. 2016". Abril 2016. Pág. 31

⁶¹ "Encuesta de condiciones de vida". Instituto Nacional de Estadística. Publicada el 24 de Mayo de 2016. Datos obtenidos en la consulta realizada el 10 de Agosto de 2016 (<http://www.ine.es/jaxiT3/Tabla.htm?t=9958&L=0>) "En la encuesta de Condiciones de Vida, los ingresos que se utilizan en el cálculo de variables como rentas y tasa de riesgo de pobreza corresponden siempre al año anterior.

Umbral de pobreza: es el 60% de la mediana de los ingresos anuales por unidad de consumo (escala OCDE modificada), tomando la distribución de personas. Los ingresos por unidad de consumo se obtienen dividiendo los ingresos totales del hogar entre el número de unidades de consumo."

Escarbando un poco más en los datos y fijándonos en la incidencia entre "ocupados"⁶² (personas de 16 y más años), nos encontramos con otro dato que coincide con los datos por deciles de la EPA del estudio de CCOO, el incremento del número de trabajadoras y trabajadores pobres, cuyo número estancarse en 2015 vuelve a subir, llega a representar casi el 15% de las personas ocupadas:

	Tasa de riesgo de pobreza (renta del año anterior a la entrevista)							
	2015	2014	2013	2012	2011	2010	2009	2008
Ocupados	14,8	14,2	11,7	11,6	11,7	11,7	11,6	11,7

- Índice Gini⁶³: Tampoco este indicador de desigualdad confirma las expectativas del gobierno, ya que si bien es cierto que no aumenta, sólo se reduce en una décima, y no parece suficiente para considerar a 2015 un punto de inflexión:

	2015	2014	2013	2012	2011	2010	2009	2008
Gini	34,6	34,7	33,7	34,2	34,0	33,5	32,9	32,4

- Índice 80-20: Lejos de bajar volvió a subir en 2015, pasando a ser 6,9 y convirtiéndose en el peor dato de nuestra serie histórica y en uno de los peores en comparación con el resto de países, tal y como se puede ver en la imagen tomada de la página web de Eurostat⁶⁴:

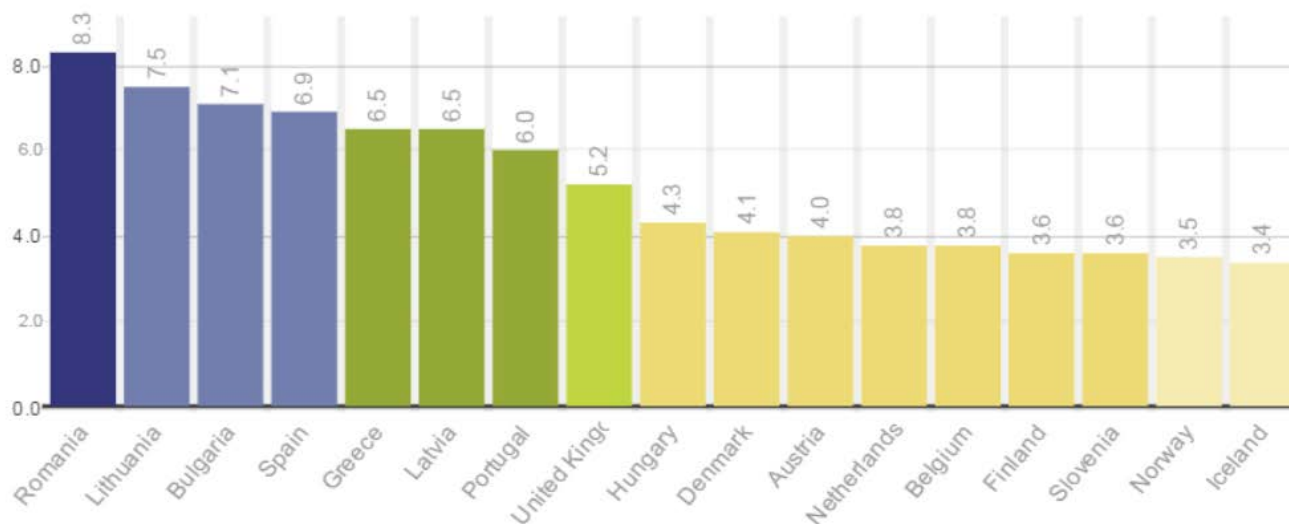

En definitiva, y a riesgo de ser repetitivos, pedimos al gobierno que tome las medidas necesarias para asumir el gasto sanitario que está transfiriendo a los hogares.

⁶² En función de la actividad y seleccionando "ocupados", "Encuesta de condiciones de vida". Instituto Nacional de Estadística. Publicada el 24 de Mayo de 2016. Datos obtenidos en la consulta realizada el 10 de Agosto de 2016 (<http://www.ine.es/jaxiT3/Tabla.htm?t=9960&L=0>)

⁶³ "Encuesta de condiciones de vida". Instituto Nacional de Estadística. Publicada el 24 de Mayo de 2016. Datos obtenidos en la consulta realizada el 10 de Agosto de 2016 (<http://www.ine.es/jaxiT3/Tabla.htm?t=9966&L=0>). Para obtener una explicación más completa de qué es el Coeficiente de Gini se puede consultar el siguiente blog: <http://www.elblogsalmon.com/conceptos-de-economia/que-es-el-coeficiente-de-gini>

⁶⁴ Imagen tomada de la página web de Eurostat el día 1 de Septiembre de 2016. Son datos totales y corresponden al año 2015. En la web se pueden ver los datos desde el año 1995 y permite seleccionar variables:

<http://ec.europa.eu/eurostat/web/gdp-and-beyond/quality-of-life/s80s20-income-quintile>

4. PRESENTACIÓN DE LOS DATOS Y FUENTES DE LOS MISMOS

Los datos están divididos en dos partes, una en la que veremos las cifras estatales y de las CCAA de forma conjunta, y otra en la que expondremos las cifras de cada una de las CCAA en distintas variables.

Para que sepas exactamente que incluye cada uno de esos 2 bloques te los enumeramos (si has consultado anteriores estudios de presupuestos nuestros verás que hemos añadido alguno).

36

Bloque de datos globales:

A. Tablas y gráficos respecto al presupuesto sanitario inicial total:

A.1. Porcentaje del presupuesto inicial total de la comunidad autónoma para el año 2016 dedicado a sanidad.

A.2. Evolución del presupuesto sanitario inicial en el último septenio.

A.3. Porcentaje de variación del presupuesto sanitario del año 2016 en cada CCAA con respecto al año con más presupuesto en el septenio 2010-2016.

B. Tablas y gráficos respecto al capítulo 1 (gastos de personal) del presupuesto sanitario inicial:

B.1. Porcentaje que representa el capítulo 1 del presupuesto sanitario inicial del año 2016 respecto al capítulo 1 del presupuesto total de cada CCAA.

B.2. Evolución del capítulo 1 del presupuesto sanitario en el último septenio desglosado por CCAA y tomado de forma conjunta.

B.3. Porcentaje de variación del capítulo 1 del presupuesto sanitario del año 2016 en cada CCAA con respecto al año con más presupuesto en el septenio 2010-2016.

C. Tablas y gráficos respecto al capítulo 6 (inversiones reales) del presupuesto sanitario inicial:

C.1. Porcentaje que representa el capítulo 6 del presupuesto sanitario inicial del año 2016 respecto al capítulo 6 del presupuesto total de cada CCAA.

C.2. Evolución del capítulo 6 del presupuesto sanitario en el último septenio desglosado por CCAA y de forma conjunta

C.3. Porcentaje de variación del capítulo 6 del presupuesto sanitario del año 2016 en cada CCAA con respecto al año con más presupuesto en el septenio 2010-2016.

D. Conciertos sanitarios:

- D.1. Gasto consolidado anual en conciertos⁶⁵ por CCAA y total.
- D.2. Evolución del gasto en conciertos.
- D.3. Porcentaje anual de gasto en conciertos sanitarios sobre el gasto consolidado total en sanidad por CCAA.
- D.4. Diferencia del porcentaje de gasto sanitario destinado a conciertos por parte de las CCAA en 2014 respecto al 2009
- D.5. Porcentaje de gasto en conciertos respecto al gasto sanitario total.

37

E. Empleo en Instituciones Sanitarias del SNS:

- E.1. Evolución empleo en el período 2012-2016.
- E.2. Evolución empleo en el año 2016 respecto al año con más plantilla en el septenio 2010-2016.
- E.3. Porcentajes de mujeres y hombres en las plantillas.
- E.4. Empleo, en el conjunto de las CCAA, en centros públicos de Atención Especializada pertenecientes al SNS, desagregado por categorías y distintas agrupaciones de las mismas.
- E.5. Empleo en centros públicos de Atención Especializada pertenecientes al SNS desagregado por CCAA.
- E.6. Empleo en centros públicos de Atención Especializada pertenecientes al SNS desagregado por categorías y distintas agrupaciones de las mismas.
- E.7. Empleo, en centros públicos de Atención Primaria de las CCAA⁶⁶ pertenecientes al SNS.
- E.8. Empleo, en centros públicos de Atención Primaria de las CCAA pertenecientes al SNS, desagregado por categorías y distintas agrupaciones de las mismas.
- E.9. Empleo, en centros públicos de Atención Primaria de las CCAA pertenecientes al SNS. Comparativa entre CCAA por categorías y distintas agrupaciones de las mismas.

F. Camas en funcionamiento en centros sanitarios públicos del SNS:

- F.1. Camas en centros públicos-SNS en España: camas en funcionamiento vs instaladas.

⁶⁵ En fondo amarillo el año en el que la cifra de gasto es mayor y en fondo azul el que menos. Para tener una visión más completa esta tabla se debe ver en relación con la D.3, que contiene los porcentajes que suponen las distintas cifras respecto al gasto sanitario total de cada comunidad autónoma.

⁶⁶ Al tratarse de un estudio de presupuestos de las CCAA no hemos incluido los datos de Ceuta y Melilla, gestionados directamente por el Mº de Sanidad a través del INGESA.

F.2. Incremento/decremento de las camas en funcionamiento en centros públicos en 2014 respecto a 2010.

F.3. Porcentaje de incremento/decremento de las camas en funcionamiento en centros públicos en 2014 respecto a 2010.

F.4. Comparativa con otros países de la OCDE: nº de camas por 1000 habitantes en hospitales públicos en el periodo 2010-2014.

G. [Gasto sanitario de los hogares:](#)

G.1. Gasto sanitario de los hogares vs gasto sanitario de las Administraciones Públicas.

G.2. Desglose del gasto sanitario de los hogares en el período 2009-2014.

G.3. Gasto medio (€) por persona en salud por CCAA.

G.4. Porcentaje del gasto por persona dedicado a salud por CCAA.

G.5. Gasto medio (€) por persona por CCAA en 2015 vs renta media por persona 2015.

G.6. Gasto medio (€) por persona en "Medicamentos y otros productos farmacéuticos, aparatos y material terapéutico" por CCAA.

H. [Gasto en productos farmacéuticos y sanitarios por parte de las CC.AA.](#)

H.1. Gasto conjunto de las CC.AA.

H.2. Gasto por CC.AA.

I. [Barómetro sanitario.](#)

Bloque con datos específicos de cada comunidad autónoma:

En esta 3ª parte vamos a ir viendo los datos de cada comunidad autónoma mediante la presentación de las siguientes tablas y gráficos para cada una de ellas:

Tabla 1. Presupuesto Sanitario inicial en el período 2010-2016. Total y desgregado por capítulos.

- ✓ Gráficos Asociados a la tabla 1: Evolución del presupuesto sanitario. Total y desglosado por capítulos. Periodo 2010-2016.

Tabla 2 y gráfico asociado. Evolución del presupuesto sanitario total respecto al año anterior en el período 2010-2016.

Tabla 3 y gráfico asociado. Evolución del Capítulo 1 (gastos de personal) del presupuesto sanitario respecto al año anterior en el período 2010-2016.

Tabla 4 y gráfico asociado. Evolución del Capítulo 6 (inversiones reales) del presupuesto sanitario respecto al año anterior en el período 2010-2016.

Tabla 5 y gráficos asociados. Evolución en el período 2010-2016 del porcentaje que supone el gasto en sanidad sobre el presupuesto total de la comunidad autónoma y el que suponen los capítulos I y VI.

39

Tabla 6 y gráficos asociados. Gasto en conciertos.

Tabla 7 y gráficos asociados. Evolución de la plantilla de Instituciones Sanitarias del SNS por comunidad autónoma y provincias.

Tabla 8 y gráfico asociado. Porcentajes de hombres y mujeres en Instituciones Sanitarias Públicas de la comunidad autónoma y provincias.

Tabla 9. Empleo en centros de Atención Especializada pertenecientes al SNS, desagregado por categorías y agrupaciones.

Tabla 10. Empleo en centros de Atención Primaria pertenecientes al SNS, desagregado por categorías. En CC.AA. pluriprovinciales también desagregación provincial.

Tabla 11. Camas en funcionamiento en centros públicos del SNS:

- ✓ N° de camas.
- ✓ Camas en funcionamiento por 1000 habitantes.
- ✓ Diferencia de camas en funcionamiento por 1000 habitantes en la comunidad autónoma respecto al dato estatal.

Tabla 12. Gasto medio en salud que realiza una persona de la comunidad autónoma vs su renta media.

Tabla 13. Gasto en productos farmacéuticos y sanitarios por la administración pública autonómica.

Tabla 14 y gráficos asociados. Barómetro sanitario.

A lo largo de este documento hemos incluido notas al pie en las que se indica la fuente utilizada, aquí te relacionamos la utilizadas para la elaboración de estos 2 bloques:

- Cifras de los presupuestos sanitarios de cada comunidad autónoma para el septenio 2010-2016: Datos extraídos de la página web del M^o de Sanidad, "Recursos económicos del Sistema Nacional de Salud", "Presupuestos iniciales para sanidad de las CCAA, la Administración Central y la Seguridad Social"⁶⁷.
- Cifras de los presupuestos totales de las comunidades autónomas para el año 2016: Datos publicados por el M^o de Hacienda y Administraciones Públicas⁶⁸.
- Cifras sobre conciertos: Cantidades obtenidas de la "Estadística de Gasto Sanitario Público 2014 (EGSP)"⁶⁹. publicada por el Ministerio de Sanidad, Servicios Sociales e Igualdad. Mayo 2016.
- Datos de empleo:
 - o "Boletín Estadístico del Personal al Servicio de las Administraciones Públicas"⁷⁰: (BEPSAP).
 - o Empleo en Atención Especializada: Datos publicados por el M^o de Sanidad en el Sistema de Información de Atención Especializada-SIAE⁷¹. Para conocer exactamente que incluye vamos a responder a una serie de preguntas:
 - ¿Qué es el SIAE? Es una aplicación de consulta que "permite acceder a los datos e indicadores básicos, fruto de la explotación de la Estadística de Centros de Atención Especializada – SIAE (Sistema de Información de Atención Especializada), referida a los datos correspondientes a centros con internamiento, hospitales (C1)

⁶⁷ <https://www.msssi.gob.es/estadEstudios/estadisticas/inforRecopilaciones/docs/presupuestosIniciales.pdf> Datos descargados el 29 de Marzo de 2016.

⁶⁸ "Presupuestos Generales de las Comunidades Autónomas 2016". Fecha publicación: 6 de abril de 2016, Actualizado con fecha 31 de mayo de 2016 (en el previo no estaban los presupuestos de Extremadura y Castilla – La Mancha que se incorporan en esta versión). M^o de Hacienda y Administraciones Públicas. Secretaria de Estado de Administraciones Públicas. S^a General de coordinación autonómica y local. Hemos actualizado las cifras de 2016 de algunas CCAA debido a las modificaciones incluidas en este documento, por lo que en alguna no coinciden con las reflejadas en nuestro estudio de 2015.

http://www.minhap.gob.es/Documentacion/Publico/PortalVarios/FinanciacionTerritorial/Autonomica/Resumen_ejecutivo PRESUPUESTOS CCAA 2016.pdf

⁶⁹ Serie 2002-2014: Gasto sanitario público según criterio de devengo: gasto real.

<https://www.msssi.gob.es/estadEstudios/estadisticas/inforRecopilaciones/gastoSanitario2005/home.htm>

⁷⁰

http://www.seap.minhap.gob.es/dms/es/web/publicaciones/centro_de_publicaciones_de_la_sgt/Periodicas/parrafo/Boletin_Estadis_Personal/BEPSAP_30052016.pdf

⁷¹ Cifras obtenidas en la consulta realizada el 4 de Julio de 2016 en la página web "Consulta interactiva del SNS" del Ministerio de Sanidad, Servicios Sociales e Igualdad. <http://pestadistico.inteligenciadegestion.msssi.es/publicoSNS/comun/DefaultPublico.aspx>

y los centros ambulatorios de especialidades dependientes de ellos.”⁷²

- ¿Qué representatividad tiene? El SIAE es estadística que rellenan la mayoría de los centros. Así, en la de 2012 se puede leer que: “el 98% de los centros censados en el Catálogo Nacional de Hospitales participan en la presente explotación”⁷³
- ¿Qué tipos de centros incluye el SIAE como centros públicos pertenecientes al SNS? “Incluye los hospitales de dependencia pública, hospitales administrados y o financiados en su mayor parte por las Administraciones Públicas, y hospitales de dependencia privada pertenecientes a la Red de Utilización Pública (XHUP) en Cataluña y además, entidades de dependencia privada pero mantienen un concierto sustitutorio, lo que implica que el centro presta toda su oferta asistencial a una población asignada perteneciente al SNS, y gran parte de su actividad proviene de este contrato. Atendiendo al criterio de pertenencia al SNS según el origen de la financiación, a partir del 2010 los hospitales de mutuas de accidentes de trabajo financiados por la Seguridad Social (MATEPS) también están incluidos en esta categoría”⁷⁴

○ Empleo en Atención Primaria: Datos publicados por el M^o de Sanidad en el Sistema de Información de Atención Primaria -SIAP⁷⁵:

- Datos sobre lista de espera: Cifras publicadas por el Ministerio de Sanidad, Servicios Sociales e Igualdad en el “Sistema de información sobre listas de espera en el Sistema Nacional de Salud. SISLE-SNS”⁷⁶.
- Datos sobre “pago directo de los hogares”: Sistema de Cuentas de Salud, 2014. 1/Agosto/2016.⁷⁷
- Camas en funcionamiento en centros Públicos del SNS⁷⁸: Cifras obtenidas en el portal estadístico del Ministerio de Sanidad utilizando las siguientes

⁷² “Estadística de Centros de Atención Especializada. Sistema de información de Atención Especializada SIAE. Manual de definiciones y glosario de términos.” M^o de Sanidad, Servicios Sociales e Igualdad. Actualización Marzo 2014, Pág. 3. Este documento se puede descargar desde la pestaña “Glosario de términos y definiciones” incluida en el apartado SIAE de la página de “Consulta interactiva del SNS” del Ministerio de Sanidad.

⁷³ “Estadística de Centros Sanitarios de Atención Especializada 2012”. M^o de Sanidad, Servicios Sociales e Igualdad, 2014, Pág. 17

⁷⁴ “Estadística de Centros de Atención Especializada. Sistema de información de Atención Especializada SIAE. Manual de definiciones y glosario de términos.” M^o de Sanidad, Servicios Sociales e Igualdad. Actualización Marzo 2014, Pág. 5.

⁷⁵ Cifras obtenidas en la consulta realizada el 1 de Agosto de 2016 en la página web “Consulta interactiva del SNS” del Ministerio de Sanidad, Servicios Sociales e Igualdad. Datos publicados el 1 de Agosto de 2016. <http://pestadistico.inteligenciagestion.msssi.es/publicoSNS/comun/ArbolNodos.aspx>

⁷⁶ “Sistema de información sobre listas de espera en el Sistema Nacional de Salud. SISLE-SNS. Situación a 31 de Diciembre de 2015. Indicadores resumen”, Ministerio de Sanidad, Servicios Sociales e Igualdad. Datos publicados a fecha 31 de Diciembre de 2015 tras autorización de su difusión en el Consejo Interterritorial del SNS de 13 de Abril de 2016. http://www.msssi.gob.es/estadEstudios/estadisticas/inforRecopilaciones/docs/LISTAS_PUBLICACION_DIC15.pdf

⁷⁷ “Sistema de Cuentas de Salud 2014. Principales resultados.” M^o de Sanidad, Servicios Sociales e Igualdad. 1/Agosto/2016. <http://www.msssi.gob.es/estadEstudios/estadisticas/sisInfSanSNS/pdf/SCSprincipalesResultados.pdf>

⁷⁸ Datos obtenidos en la consulta realizada el 6 de Julio de 2016 en la página web “Consulta interactiva del SNS” del Ministerio de Sanidad, Servicios Sociales e Igualdad. <http://pestadistico.inteligenciagestion.msssi.es/publicoSNS/comun/DefaultPublico.aspx>

medidas y dimensiones del Sistema de información de Atención Especializada (SIAE):

- Medidas:
 - Camas instaladas
 - Camas instaladas por 1000 habitantes
 - Camas en funcionamiento
 - Camas en funcionamiento por 1000 habitantes.
 - Pertenencia Sistema Nacional de Salud:
 - Publico-SNS
 - Geografía hospital:
 - CCAA.
 - Temporal:
 - 2010-2014.
- Gasto sanitario de los Hogares⁷⁹: Cifras obtenidas de 3 fuentes: el "Sistema de Cuentas de Salud 2014", la "Encuesta de presupuestos familiares" y la "Encuesta de condiciones de vida".
- Gasto en productos farmacéuticos y sanitarios por parte de las CC.AA.⁸⁰ Datos descargados del buscador del Ministerio de Hacienda y Administraciones Públicas.
- Barómetro sanitario: Datos publicados en el "Barómetro sanitario 2015", Ministerio de Sanidad, Servicios Sociales e Igualdad, el 12 de Mayo de 2016⁸¹.

⁷⁹ 3 Fuentes:

- "Sistema de Cuentas de Salud 2014". Ministerio de Sanidad, Servicios Sociales e Igualdad. 1 de Agosto 2016. Tablas y gráficos de elaboración propia a partir de los datos de la consulta realizada el 2 de Agosto de 2016 (<http://www.msssi.gob.es/estadEstudios/estadisticas/sisInfSanSNS/SCS.htm>).
- "Encuesta de Presupuestos familiares", Instituto Nacional de Estadística. Publicada el 20 de Junio de 2016. Consulta realizada el 3 de Agosto de 16. http://www.ine.es/dyngs/INEbase/es/operacion.htm?c=Estadistica_C&cid=1254736176806&menu=ultiDatos&idp=1254735976608
- "Encuesta de Condiciones de Vida". Publicada el 24 de Mayo de 2016. Consulta realizada el 3 de Agosto de 2016. http://www.ine.es/dyngs/INEbase/es/operacion.htm?c=Estadistica_C&cid=1254736176807&menu=ultiDatos&idp=1254735976608

⁸⁰ Fuente: Ministerio de Hacienda y Administraciones Públicas. Buscador de datos autonómicos: <http://buscadorcdi.minhap.gob.es/es/buscador/resultados/BusquedaRapida-S-1312>. Consulta realizada el 9 de Agosto de 2016, filtrando por gasto de las CCAA. Si bien a la fecha de consulta están disponibles los datos mensuales hasta Mayo/16, hemos optado por recoger los datos anuales.

⁸¹ "Barómetro sanitario 2015" Mº de Sanidad. Ministerio de sanidad, servicios sociales e igualdad. Publicado el 12 de Mayo de 2016. Datos obtenidos de "Principales variables serie histórica 1995-2015". http://www.msssi.gob.es/estadEstudios/estadisticas/BarometroSanitario/home_BS.htm

5. Datos globales⁸²

82

a) No aparecen reflejados los datos de Ceuta y Melilla, cuya gestión depende del Ministerio de Sanidad a través del INGESA.

b) En algunas tablas hemos resaltado los valores más altos y más bajos de la serie con los fondos de esa celda en color amarillo y azul respectivamente.

Calle Ramírez de Arellano, 19 4ª Planta
28043 Madrid
Tlf.: 91 540 92 85

www.sanidad.ccoo.es

Afiliada a la confederación europea de sindicatos (CES) y a la confederación sindical internacional (CSI)

A. Tablas y gráficos respecto al presupuesto sanitario inicial total⁸³.

83

a) Fuentes:

- Presupuestos sanitarios: Consultas realizadas en la página web del ministerio de sanidad (<http://www.msssi.gob.es/estadEstudios/estadisticas/inforRecopilaciones/docs/presupuestosIniciales.pdf>).

A la fecha de elaboración de este documento Cataluña y Principado de Asturias tienen prorrogados sus presupuestos de 2015 para 2016. En el caso de Asturias sus cifras para 2016 vienen reflejadas en el documento del ministerio (última consulta el 4-8-16). Cataluña sin embargo no tiene reflejado los datos de 2016, por lo que hemos optado por reproducir las cifras de 2015 para 2016.

- Presupuestos totales de cada comunidad autónoma: Los datos corresponden a los de las distintas consultas realizadas en la página del M^a de Hacienda (<http://www.minhap.gob.es/ES/Areas%20Tematicas/Financiacion%20Autonomica/Paginas/ResumenEjecutivoPresCCAA.aspx>), la última el día 4 de Agosto, en ella se señala que: "La información publicada actualmente corresponde a los Presupuestos Generales de quince CC.AA para 2016. En el caso del Principado de Asturias y Cataluña, los datos que se reflejan se refieren a la prórroga del Presupuesto del ejercicio anterior."

b) Capítulos: Capítulo 1 (C1): Gastos de personal (retribuciones, cuotas sociales, ...). C2: Gastos corrientes en bienes y servicios (arrendamientos y cánones, reparaciones y mantenimiento, gastos en conciertos sanitarios, gastos en publicaciones, etc.). C3: Gastos financieros (intereses de demora, deuda pública, etc.). C4: Transferencias corrientes (al estado, a organismos autónomos, a entidades, ...). C5: Fondo de contingencia. C 6: Inversiones reales (inversiones en infraestructura y bienes, ...). C7: Transferencia de capital (al estado y al exterior, a organismos autónomos, ...). C8: Activos financieros (constitución de depósitos y finanzas, aportaciones patrimoniales, ...). C9: Pasivos financieros (amortización de deuda pública y préstamos, devolución de depósitos, ...)

Calle Ramírez de Arellano, 19 4ª Planta
28043 Madrid
Tif.: 91 540 92 85

www.sanidad.ccoo.es

Afiliada a la confederación europea de sindicatos (CES) y a la confederación sindical internacional (CSI)

A.1. Porcentaje del presupuesto inicial total de la comunidad autónoma para el año 2016 dedicado a sanidad.

% del presupuesto TOTAL de la comunidad autónoma dedicado a SANIDAD en el 2016

Comunidad autónoma	%
Principado de Asturias	38,85
Aragón	38,47
Castilla León	37,65
Madrid	36,99
Canarias	36,37
Murcia	35,52
Castilla La Mancha	34,84
Extremadura	34,30
Galicia	34,25
País Valencià	34,05
Illes Balears	32,83
Cantabria	32,68
Andalucía	32,65
Euskadi	31,93
Catalunya	28,75
La Rioja	27,66
Navarra	24,68

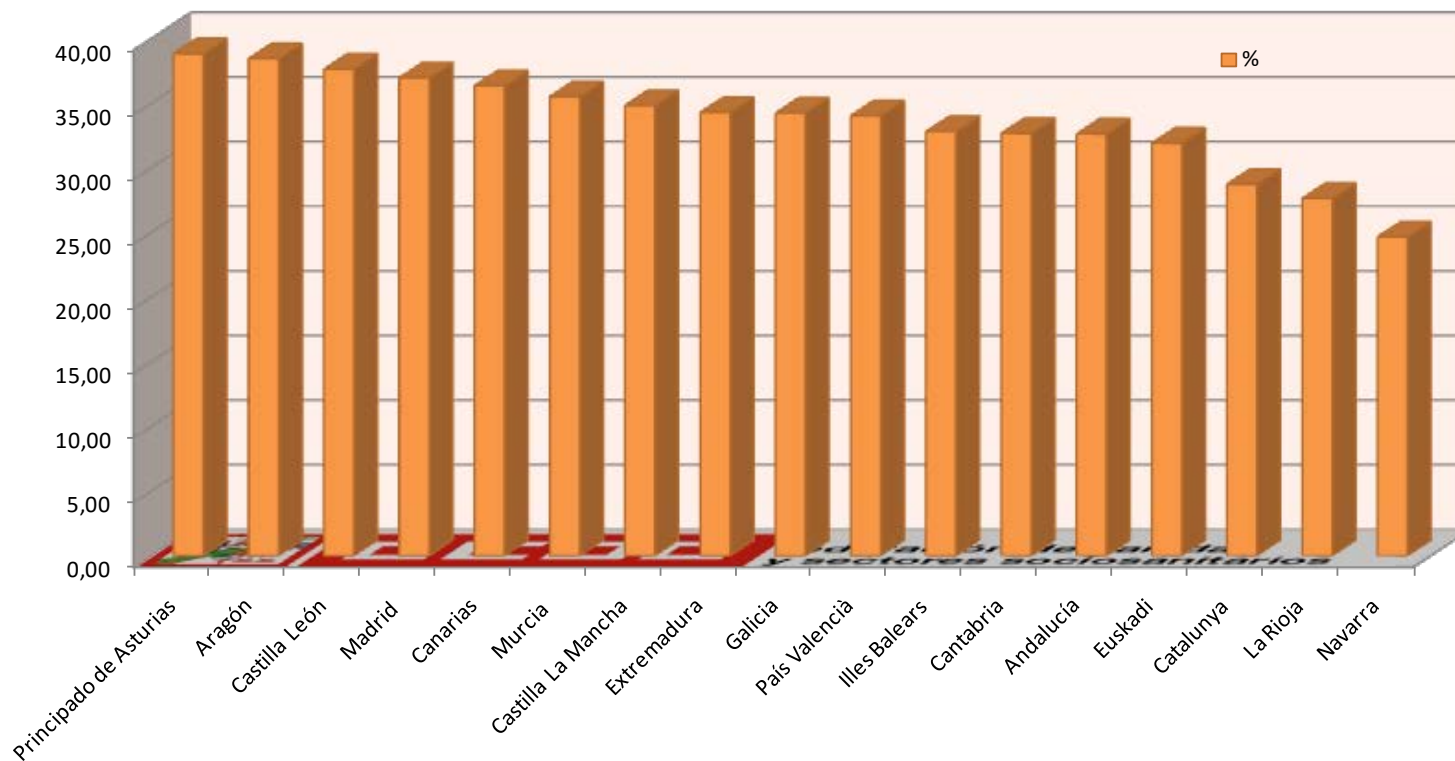

A.2. Evolución del presupuesto sanitario inicial en el último septenio.

A.2.1. Tabla: Por CCAA y de forma conjunta (SNS)⁸⁴, (cifras en miles de euros)

Comunidad autónoma	2010	2011	2012	2013	2014	2015	2016
Andalucía	9.827.380	9.379.092	9.420.021	8.474.981	8.204.893	8.458.779	8.826.775
Aragón	1.907.634	1.849.079	1.856.717	1.620.361	1.605.304	1.600.433	1.802.290
Canarias	2.857.009	2.540.923	2.605.948	2.578.065	2.607.637	2.633.376	2.642.052
Cantabria	795.926	729.747	753.697	773.156	786.713	788.822	805.758
Castilla La Mancha	2.918.501	2.814.097	2.606.714	2.443.160	2.390.245	2.423.201	2.635.703
Castilla y León	3.518.637	3.461.605	3.429.864	3.246.743	3.200.341	3.275.726	3.308.487
Catalunya	9.888.283	9.200.863	8.760.893	8.291.791	8.290.594	8.466.990	8.466.990
Extremadura	1.664.312	1.572.092	1.513.429	1.311.006	1.324.428	1.404.483	1.577.223
Euskadi	3.630.279	3.506.229	3.489.750	3.498.839	3.437.225	3.469.389	3.497.306
Galicia	3.728.814	3.547.323	3.530.927	3.419.362	3.302.150	3.410.273	3.513.531
Illes Balears	1.176.349	1.176.349	1.222.481	1.174.188	1.195.017	1.318.084	1.392.211
Madrid	7.081.232	7.134.380	7.172.498	7.111.512	6.980.824	7.292.488	7.449.915
Murcia	1.984.828	2.023.453	1.803.524	1.567.002	1.623.243	1.648.424	1.746.369
Navarra	986.761	971.926	914.609	856.596	893.089	933.439	988.433
País Valencià	5.720.255	5.515.299	5.492.485	4.964.006	5.374.512	5.492.995	5.909.145
Principado de Asturias	1.639.961	1.551.686	1.551.686	1.486.030	1.485.056	1.496.453	1.523.345
La Rioja	411.980	434.331	370.155	347.377	351.029	353.430	365.872
Presupuesto sanitario conjunto de las CCAA	59.738.141	57.408.474	56.495.398	53.164.175	53.052.300	54.466.785	56.451.405

⁸⁴ Cambio de cifras en el año 2015: en su publicación de presupuestos autonómicos el Mº de Sanidad (consulta realizada el 8 de Julio de 2016) ha modificado las cifras de Galicia del año pasado, por lo que nosotros las hemos cambiado aquí también. Así, las cifras de esta tabla, y los cálculos que se derivan de ella en Galicia y Totales, no coinciden con las que publicamos el año pasado.

A.2.2. Porcentaje de variación respecto al año anterior del presupuesto sanitario de las CCAA.

a) Tabla⁸⁵

Comunidad autónoma	2011	2012	2013	2014	2015	2016
Andalucía	-4,56	0,44	-10,03	-3,19	3,09	4,35
Aragón	-3,07	0,41	-12,73	-0,93	-0,30	12,61
Canarias	-11,06	2,56	-1,07	1,15	0,99	0,33
Cantabria	-8,31	3,28	2,58	1,75	0,27	2,15
Castilla La Mancha	-3,58	-7,37	-6,27	-2,17	1,38	8,77
Castilla y León	-1,62	-0,92	-5,34	-1,43	2,36	1,00
Catalunya	-6,95	-4,78	-5,35	-0,01	2,13	0,00
Extremadura	-5,54	-3,73	-13,38	1,02	6,04	12,30
Euskadi	-3,42	-0,47	0,26	-1,76	0,94	0,80
Galicia	-4,87	-0,46	-3,16	-3,43	3,27	3,03
Illes Balears	0,00	3,92	-3,95	1,77	10,30	5,62
Madrid	0,75	0,53	-0,85	-1,84	4,46	2,16
Murcia	1,95	-10,87	-13,11	3,59	1,55	5,94
Navarra	-1,50	-5,90	-6,34	4,26	4,52	5,89
País Valencià	-3,58	-0,41	-9,62	8,27	2,20	7,58
Principado de Asturias	-5,38	0,00	-4,23	-0,07	0,77	1,80
La Rioja	5,43	-14,78	-6,15	1,05	0,68	3,52
Presupuesto sanitario conjunto de las CCAA	-3,90	-1,59	-5,90	-0,21	2,67	3,64

⁸⁵ En fondo amarillo el año con mayor porcentaje de incremento presupuestario total respecto al año anterior, en fondo azul el año con mayor decremento.

b) Gráfico

% variación del presupuesto sanitario total de cada CCAA respecto al año anterior

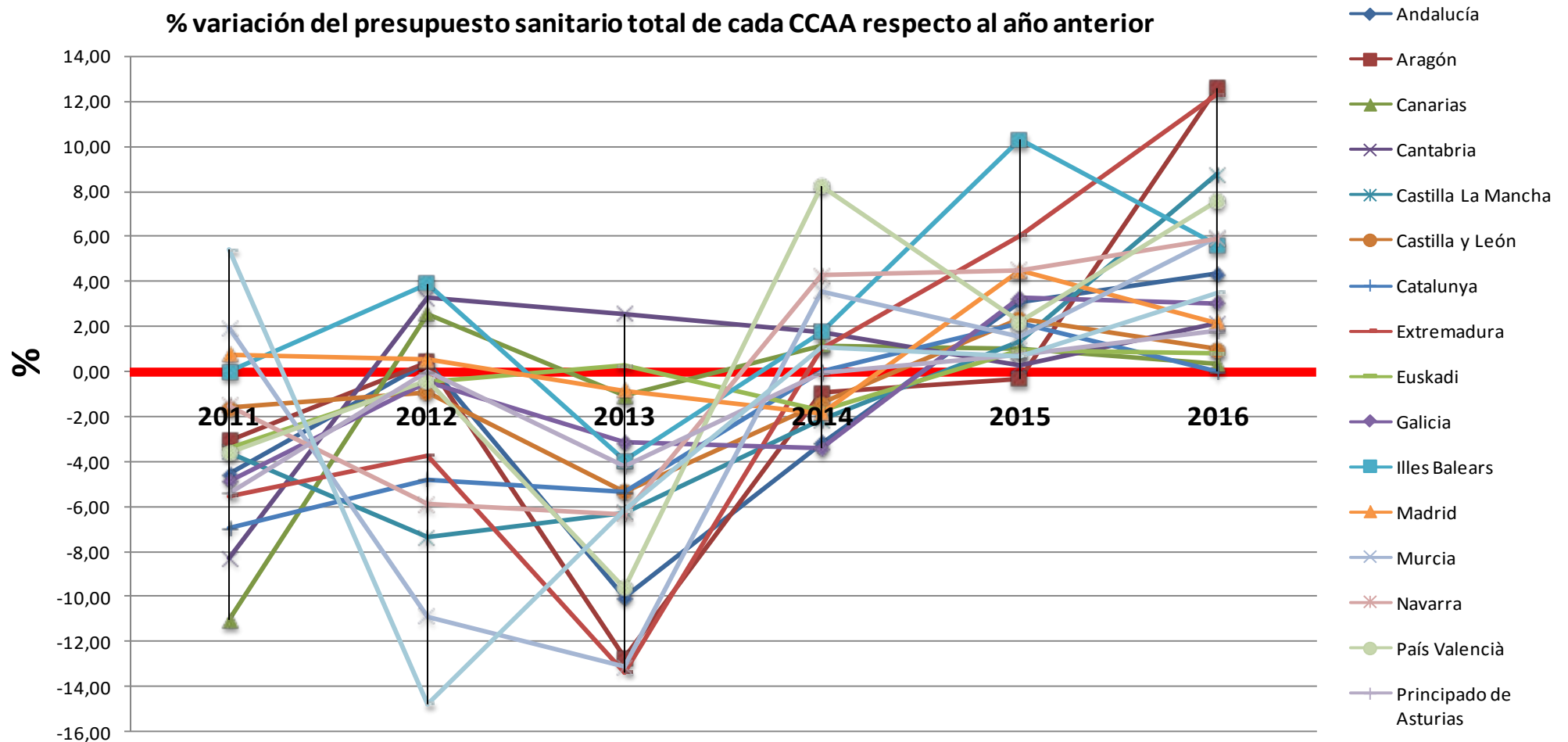

A.2.3. Datos conjuntos (la suma del presupuesto del presupuesto sanitario de las CCAA)

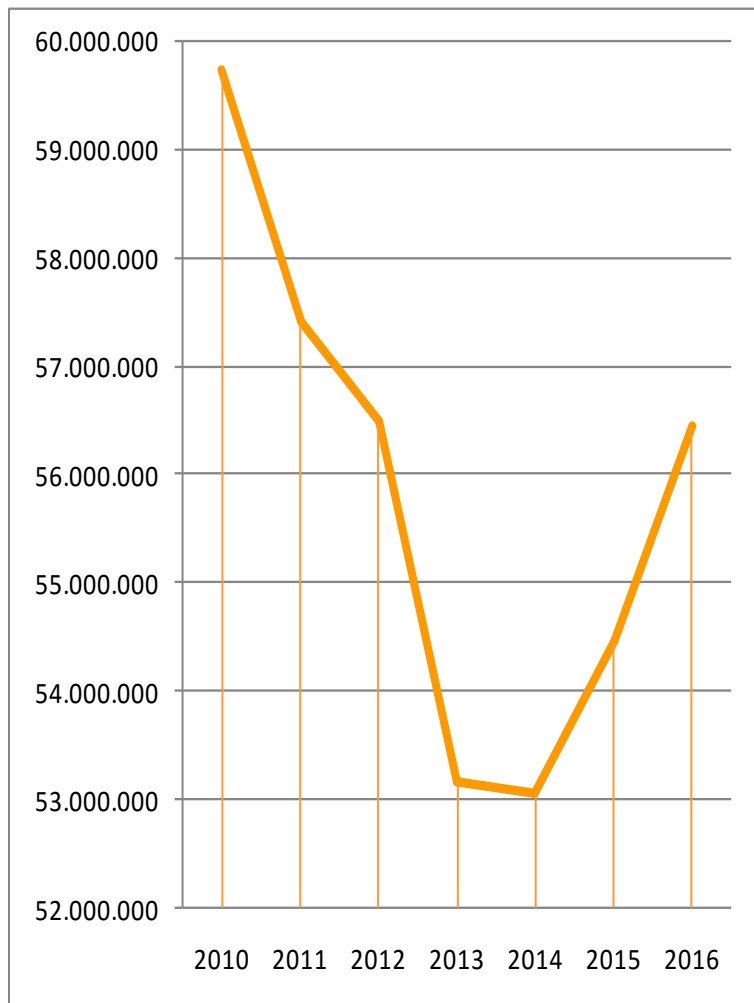

Como se puede observar en la gráfica, después de 4 años consecutivos de reducción del presupuesto sanitario, en los 2 últimos se ha producido un incremento respecto al año anterior, con lo que la diferencia respecto al presupuesto de 2010 se ha reducido, habiendo pasado de un 9,6% en 2015 al 5,5% de 2010, lo que sigue siendo una cifra elevadísima, superior a los 3.000 millones de euros.

Diferencia 2016-2010 (euros)	%
-3.286.736.000	-5,50

Lo que continúa creciendo es la diferencia acumulada respecto al presupuesto de 2010, superando ya los 27.000 millones de euros, tal y como podremos ver en tabla de la página siguiente.

A.2.4. Diferencia acumulada global y por CCAA.

Para cuantificar el recorte presupuestario durante estos años hemos calculado la diferencia acumulada de haberse mantenido el presupuesto sanitario de 2010 durante cada uno de los años sucesivos. El resultado nos da una pérdida total acumulada superior a los 27.000 millones de euros.

Diferencia acumulada de haberse mantenido el presupuesto de 2010 (€)

-27.390.309.240

En la siguiente tabla podemos ver cómo se desglosa esa cantidad por CCAA

Comunidad Autónoma	Diferencia acumulada respecto a 2010 (miles euros)
Catalunya	-7.851.577
Andalucía	-6.199.739
Castilla La Mancha	-2.197.886
Galicia	-1.649.318
País Valencià	-1.573.088
Canarias	-1.534.053
Murcia	-1.496.953
Extremadura	-1.283.211
Castilla y León	-1.189.056
Aragón	-1.111.620
Euskadi	-882.936
Principado de Asturias	-745.510
Navarra	-362.474
La Rioja	-249.686
Cantabria	-137.663
Illes Balears	420.236
Madrid	654.225

A.3. Porcentaje de variación del presupuesto sanitario del año 2016 en cada CCAA con respecto al año con más presupuesto en el septenio 2010-2016

Comunidad autónoma	% de variación
La Rioja	-15,76
Catalunya	-14,37
Murcia	-13,69
Andalucía	-10,18
Castilla La Mancha	-9,69
Canarias	-7,52
Pdo de Asturias	-7,11
Castilla y León	-5,97
Galicia	-5,77
Aragón	-5,52
Extremadura	-5,23
Euskadi	-3,66
Navarra	0,17
Cantabria	1,24
Madrid	2,16
Pais Valencià	3,30
Illes Balears	5,62



B. Tablas y gráficos respecto al capítulo 1 (Gastos de personal) del presupuesto sanitario inicial⁸⁶.

⁸⁶ Fuentes:

- Presupuestos sanitarios: Consultas realizadas en la página web del ministerio de sanidad (<http://www.msssi.gob.es/estadEstudios/estadisticas/inforRecopilaciones/docs/presupuestosIniciales.pdf>). A la fecha de elaboración de este documento Cataluña y Principado de Asturias tienen prorrogados sus presupuestos de 2015 para 2016. En el caso de Asturias sus cifras para 2016 vienen reflejadas en el documento del ministerio (última consulta el 4-8-16). Cataluña sin embargo no tiene reflejado los datos de 2016, por lo que hemos optado por reproducir las cifras de 2015 para 2016.
- Presupuestos totales de cada comunidad autónoma: Los datos corresponden a los de las distintas consultas realizadas en la página del M^a de Hacienda (<http://www.minhap.gob.es/es-ES/Areas%20Tematicas/Financiacion%20Autonomica/Paginas/ResumenEjecutivoPresCCAA.aspx>), la última el día 4 de Agosto, en ella se señala que: "La información publicada actualmente corresponde a los Presupuestos Generales de quince CC.AA para 2016. En el caso del Principado de Asturias y Cataluña, los datos que se reflejan se refieren a la prórroga del Presupuesto del ejercicio anterior."

B.1. Porcentaje que representa el capítulo 1 del presupuesto sanitario inicial del año 2016 respecto al capítulo 1 del presupuesto total de cada CCAA.

% que representa el capítulo 1 del presupuesto sanitario sobre el total del capítulo 1 en los presupuestos de cada CCAA para el año 2016.

Comunidad autónoma	%
Illes Balears	52,71
Aragón	51,22
Murcia	50,00
Castilla y León	49,52
Principado de Asturias	49,13
Madrid	49,11
Canarias	48,94
Castilla La Mancha	47,54
Euskadi	46,49
País Valencià	46,24
Cantabria	46,19
Galicia	45,05
Extremadura	43,64
Navarra	42,62
La Rioja	42,23
Andalucía	41,94
Catalunya	26,50

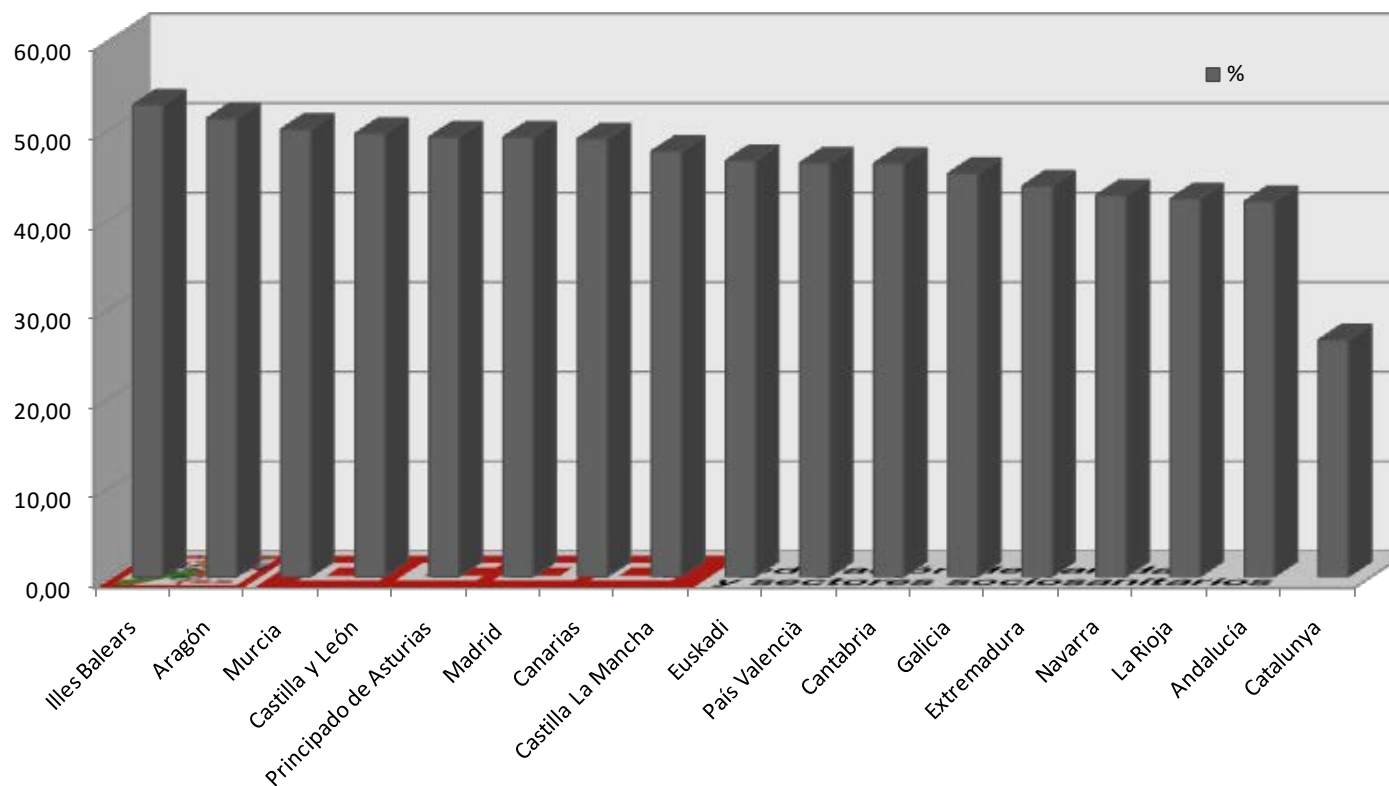

B.2.Evolución del capítulo 1 del presupuesto sanitario en el último septenio desglosado por CCAA y tomado de forma conjunta (en miles de euros).

B.2.1. Tabla por CCAA y tomado de forma conjunta⁸⁷.

Comunidad autónoma	2010	2011	2012	2013	2014	2015	2016
Andalucía	4.315.976	4.114.406	4.308.706	3.988.043	3.940.289	4.075.302	4.237.047
Aragón	1.041.647	1.011.380	1.013.064	921.511	922.780	922.565	1.008.698
Canarias	1.375.416	1.349.429	1.299.192	1.279.181	1.290.059	1.283.275	1.302.164
Cantabria	399.704	367.974	372.763	375.678	378.859	381.284	394.265
Castilla La Mancha	1.318.965	1.229.609	1.391.676	1.276.902	1.301.506	1.316.636	1.376.225
Castilla y León	1.767.955	1.686.485	1.774.872	1.712.660	1.740.704	1.743.757	1.769.316
Catalunya	2.237.960	2.006.766	1.942.218	1.748.645	1.778.335	1.857.001	1.857.001
Extremadura	839.810	785.424	833.442	722.936	746.826	813.786	853.697
Euskadi	1.840.936	1.743.284	1.779.279	1.778.900	1.765.793	1.797.484	1.816.426
Galicia	1.664.567	1.606.385	1.604.725	1.514.726	1.509.369	1.509.091	1.606.869
Illes Balears	440.852	440.852	458.215	584.627	612.563	643.413	714.904
Madrid	3.201.019	3.060.147	3.007.429	2.969.189	2.956.886	2.973.780	3.034.938
Murcia	1.108.117	1.120.877	1.034.333	1.015.932	988.867	1.016.121	1.045.831
Navarra	492.293	478.647	480.507	446.205	465.887	473.983	502.722
País Valencià	2.614.194	2.457.324	2.425.433	2.348.625	2.328.874	2.444.591	2.501.102
Pdo de Asturias	809.845	773.438	773.438	751.083	750.725	750.734	753.855
La Rioja	200.577	185.902	185.356	176.676	175.997	176.077	182.291
Presupuesto cap 1 conjunto CCAA	25.669.833	24.418.329	24.684.648	23.611.519	23.654.319	24.178.880	24.957.351

⁸⁷ En fondo amarillo el año con mayor dotación presupuestaria en el capítulo 1 del presupuesto sanitario y en azul el que menos.

B.2.2. Porcentaje de variación respecto al año anterior del presupuesto sanitario de las CCAA.

a) Tabla⁸⁸

CCAA	2011	2012	2013	2014	2015	2016
Andalucía	-4,67	4,72	-7,44	-1,20	3,43	3,97
Aragón	-2,91	0,17	-9,04	0,14	-0,02	9,34
Canarias	-1,89	-3,72	-1,54	0,85	-0,53	1,47
Cantabria	-7,94	1,30	0,78	0,85	0,64	3,40
Castilla La Mancha	-6,77	13,18	-8,25	1,93	1,16	4,53
Castilla y León	-4,61	5,24	-3,51	1,64	0,18	1,47
Catalunya	-10,33	-3,22	-9,97	1,70	4,42	0,00
Extremadura	-6,48	6,11	-13,26	3,30	8,97	4,90
Euskadi	-5,30	2,06	-0,02	-0,74	1,79	1,05
Galicia	-3,50	-0,10	-5,61	-0,35	-0,02	6,48
Illes Balears	0,00	3,94	27,59	4,78	5,04	11,11
Madrid	-4,40	-1,72	-1,27	-0,41	0,57	2,06
Murcia	1,15	-7,72	-1,78	-2,66	2,76	2,92
Navarra	-2,77	0,39	-7,14	4,41	1,74	6,06
País Valencià	-6,00	-1,30	-3,17	-0,84	4,97	2,31
Pdo. de Asturias	-4,50	0,00	-2,89	-0,05	0,00	0,42
La Rioja	-7,32	-0,29	-4,68	-0,38	0,05	3,53
Presupuesto conjunto del capítulo 1	-4,88	1,09	-4,35	0,18	2,22	3,22

⁸⁸ En fondo amarillo el año con mayor porcentaje de incremento presupuestario en el capítulo 1 respecto al año anterior, en fondo azul el año con mayor decremento.

b) Gráfico

% variación del capítulo 1 del presupuesto sanitario de cada CCAA respecto al año anterior

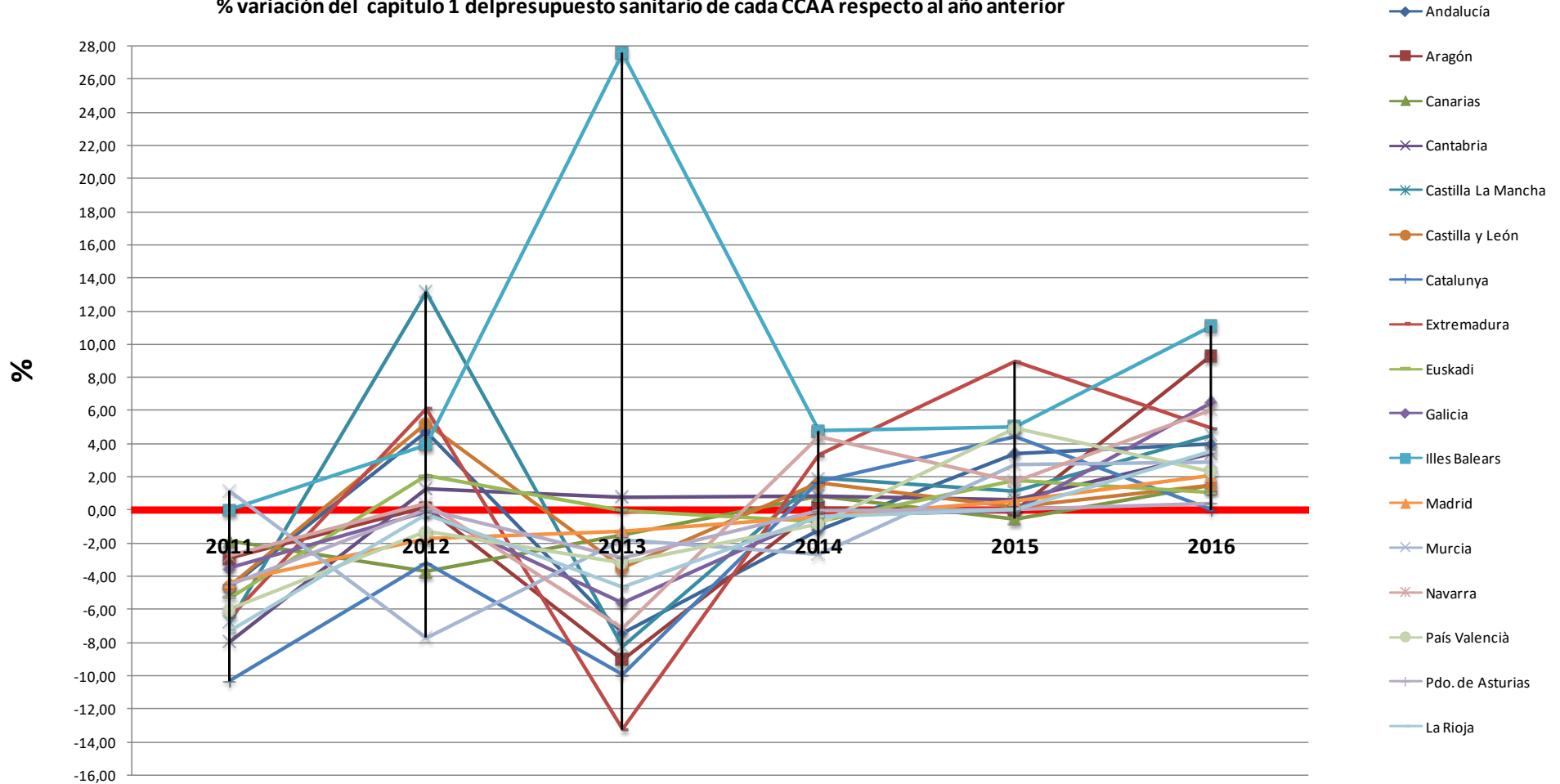

B.2.3. Datos conjuntos (la suma del presupuesto del cap. 1 del presupuesto sanitario de las CCAA)

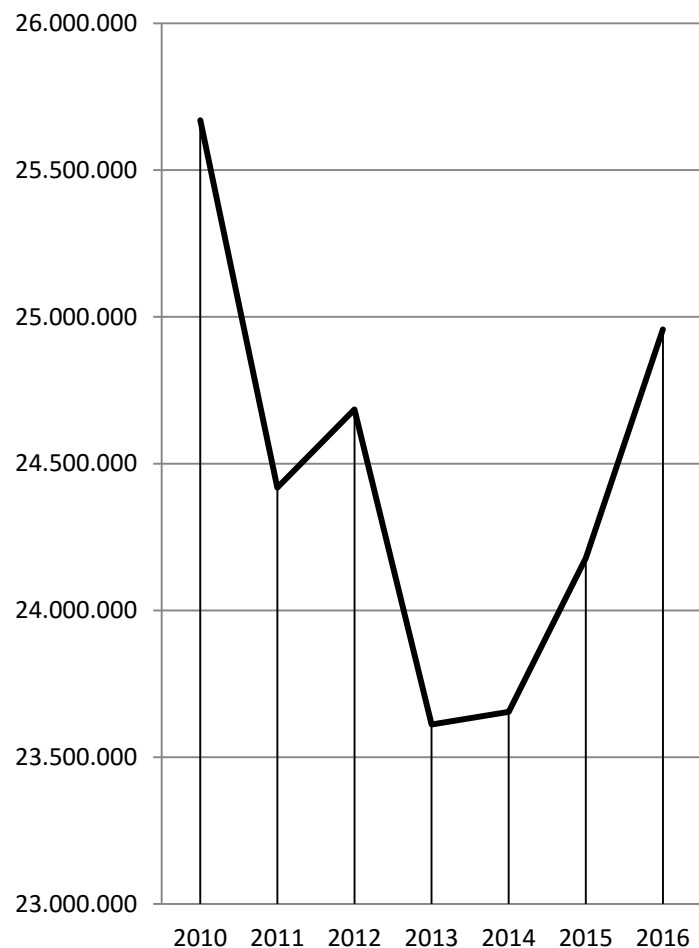

De todo el septenio, 2016 es el segundo año que mayor dotación presupuestaria se destinó al capítulo 1, sólo por detrás del año 2010, aunque a más de 700 millones de euros de distancia.

Diferencia 2016-2010 (en miles de euros)	%
-712.482	-2,78

Los motivos fundamentales de este repunte son el incremento de la plantillas, la dotación para el abono de parte de la paga extraordinaria de diciembre de 2012 y la reactivación de la carrera profesional en algunas CC.AA.

B.3. Porcentaje de variación del capítulo 1 del presupuesto sanitario del año 2016 en cada CCAA con respecto al año con más presupuesto en el septenio 2010-2016

Comunidad autónoma	% de variación
Catalunya	-17,02
La Rioja	-9,12
Pdo de Asturias	-6,91
Murcia	-6,70
Canarias	-5,33
Madrid	-5,19
País Valencià	-4,33
Galicia	-3,47
Aragón	-3,16
Andalucía	-1,83
Cantabria	-1,36
Euskadi	-1,33
Castilla La Mancha	-1,11
Castilla y León	-0,31
Extremadura	1,65
Navarra	2,12
Illes Balears	11,11



C. Tablas y gráficos respecto al capítulo 6 (Inversiones reales) del presupuesto sanitario inicial⁸⁹.

⁸⁹ Fuentes:

- Presupuestos sanitarios: Consultas realizadas en la página web del ministerio de sanidad (<http://www.msssi.gob.es/estadEstudios/estadisticas/inforRecopilaciones/docs/presupuestosIniciales.pdf>). A la fecha de elaboración de este documento Cataluña y Principado de Asturias tienen prorrogados sus presupuestos de 2015 para 2016. En el caso de Asturias sus cifras para 2016 vienen reflejadas en el documento del ministerio (última consulta el 4-8-16). Cataluña sin embargo no tiene reflejado los datos de 2016, por lo que hemos optado por reproducir las cifras de 2015 para 2016.
- Presupuestos totales de cada comunidad autónoma: Los datos corresponden a los de las distintas consultas realizadas en la página del M^a de Hacienda (<http://www.minhap.gob.es/es-ES/Areas%20Tematicas/Financiacion%20Autonomica/Paginas/ResumenEjecutivoPresCCAA.aspx>), la última el día 4 de Agosto, en ella se señala que: "La información publicada actualmente corresponde a los Presupuestos Generales de quince CC.AA para 2016. En el caso del Principado de Asturias y Cataluña, los datos que se reflejan se refieren a la prórroga del Presupuesto del ejercicio anterior."

C.1. Porcentaje que representa el capítulo 6 del presupuesto sanitario inicial del año 2016 respecto al capítulo 6 del presupuesto total de cada CCAA.

% que representa el capítulo 6 del presupuesto sanitario sobre el total del capítulo 6 en los presupuestos de cada CCAA para el año 2016.

Comunidad autónoma	%
Navarra	34,54
Castilla La Mancha	32,32
Castilla y León	23,62
Illes Balears	20,53
Galicia	19,61
Murcia	19,56
País Valencià	17,18
Catalunya	16,91
Extremadura	15,87
Canarias	15,01
Madrid	14,41
Aragón	12,54
Cantabria	12,35
Euskadi	9,14
Andalucía	6,69
Pdo de Asturias	4,85
La Rioja	3,22

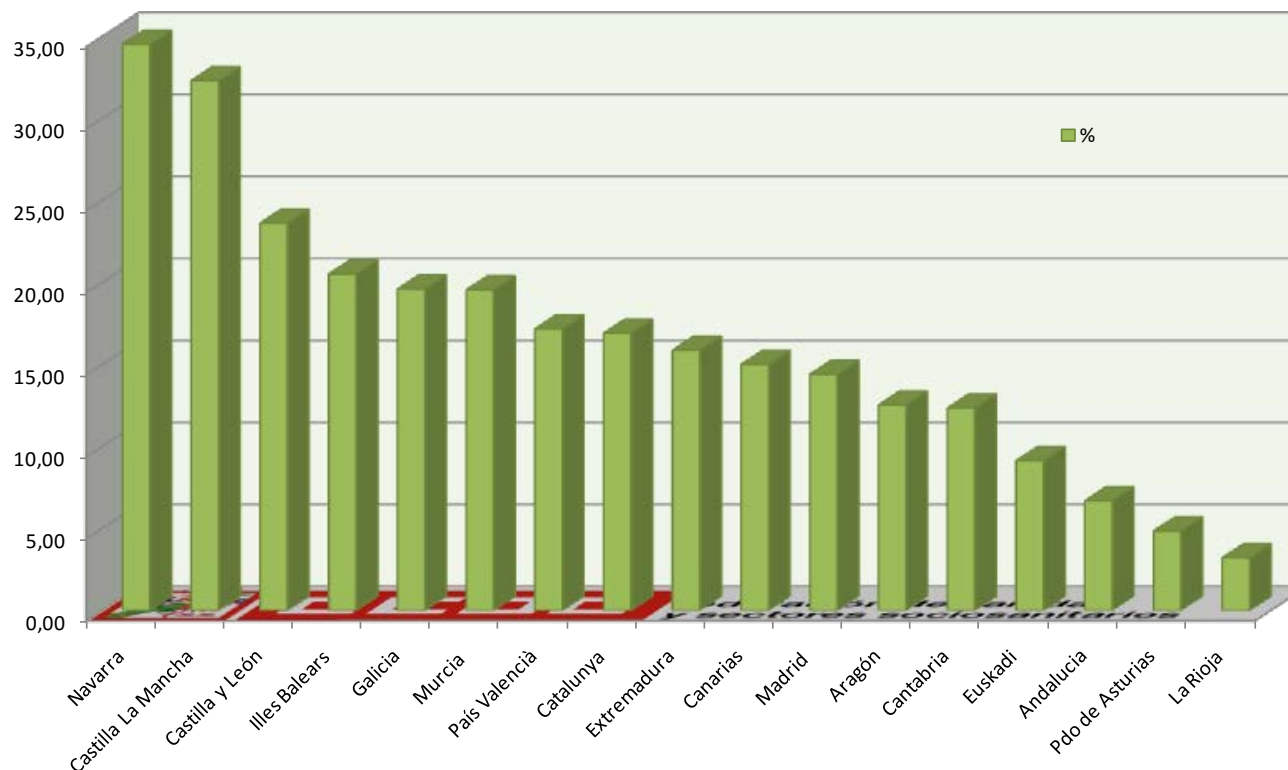

C.2. Evolución del capítulo 6 del presupuesto sanitario en el último septenio desglosado por CCAA y de forma conjunta

C.2.1. Tabla por CCAA y tomado de forma conjunta⁹⁰ (en miles de euros).

Comunidad autónoma	2010	2011	2012	2013	2014	2015	2016
Andalucía	402.966	214.040	185.223	72.091	50.643	88.475	79.741
Aragón	57.361	32.695	28.734	46.239	40.368	40.543	17.905
Canarias	46.987	49.377	35.995	21.110	25.756	33.030	42.729
Cantabria	31.601	26.905	51.151	12.641	12.460	16.354	16.388
Castilla La Mancha	285.540	278.439	53.692	12.719	23.289	48.279	48.467
Castilla y León	225.985	207.370	83.887	73.883	85.629	107.807	109.233
Catalunya	218.610	149.183	135.156	124.071	117.536	94.528	94.528
Extremadura	71.023	48.472	13.557	18.197	15.778	28.984	47.685
Euskadi	87.869	81.167	79.186	85.443	46.993	49.746	50.654
Galicia	161.509	90.029	86.097	138.387	140.737	143.326	152.516
Illes Balears	45.353	45.353	30.123	24.194	28.660	27.985	30.796
Madrid	39.478	126.489	93.428	45.174	46.471	56.674	72.312
Murcia	36.066	32.757	40.035	52.930	44.308	43.810	39.139
Navarra	86.751	74.174	44.448	17.717	17.632	23.923	33.170
País Valencià	223.067	234.111	100.597	32.440	65.812	68.053	67.852
Pdo de Asturias	21.647	14.501	14.501	8.055	8.009	7.235	7.235
La Rioja	11.313	6.650	2.305	882	548	1.020	1.792
Presupuesto Cap.6 conjunto CCAA	2.053.126	1.711.712	1.078.115	786.173	770.629	879.772	912.142

⁹⁰ En fondo amarillo el año con mayor dotación presupuestaria en el capítulo 6 del presupuesto sanitario y en azul el que menos.

C.2.2. Porcentaje de variación respecto al año anterior del presupuesto sanitario de las CCAA.

a) Tabla⁹¹

CCAA	2011	2012	2013	2014	2015	2016
Andalucía	-46,88	-13,46	-61,08	-29,75	74,70	-9,87
Aragón	-43,00	-12,12	60,92	-12,70	0,43	-55,84
Canarias	5,09	-27,10	-41,35	22,01	28,24	29,36
Cantabria	-14,86	90,12	-75,29	-1,43	31,25	0,21
Castilla La Mancha	-2,49	-80,72	-76,31	83,10	107,30	0,39
Castilla y León	-8,24	-59,55	-11,93	15,90	25,90	1,32
Catalunya	-31,76	-9,40	-8,20	-5,27	-19,58	0,00
Extremadura	-31,75	-72,03	34,23	-13,29	83,70	64,52
Euskadi	-7,63	-2,44	7,90	-45,00	5,86	1,83
Galicia	-44,26	-4,37	60,73	1,70	1,84	6,41
Illes Balears	0,00	-33,58	-19,68	18,46	-2,36	10,04
Madrid	220,40	-26,14	-51,65	2,87	21,96	27,59
Murcia	-9,17	22,22	32,21	-16,29	-1,12	-10,66
Navarra	-14,50	-40,08	-60,14	-0,48	35,68	38,65
País Valencià	4,95	-57,03	-67,75	102,87	3,40	-0,29
Pdo. de Asturias	-33,01	0,00	-44,45	-0,57	-9,66	0,00
La Rioja	-41,22	-65,34	-61,74	-37,87	86,13	75,69
Presupuesto conjunto de CCAA en el capítulo 6	-16,63	-37,02	-27,08	-1,98	14,16	3,68

⁹¹ En fondo amarillo el año con mayor porcentaje de incremento presupuestario en el capítulo 1 respecto al año anterior, en fondo azul el año con mayor decremento.

b) Gráfico

% variación del capítulo 6 del presupuesto sanitario de cada CCAA respecto al año anterior

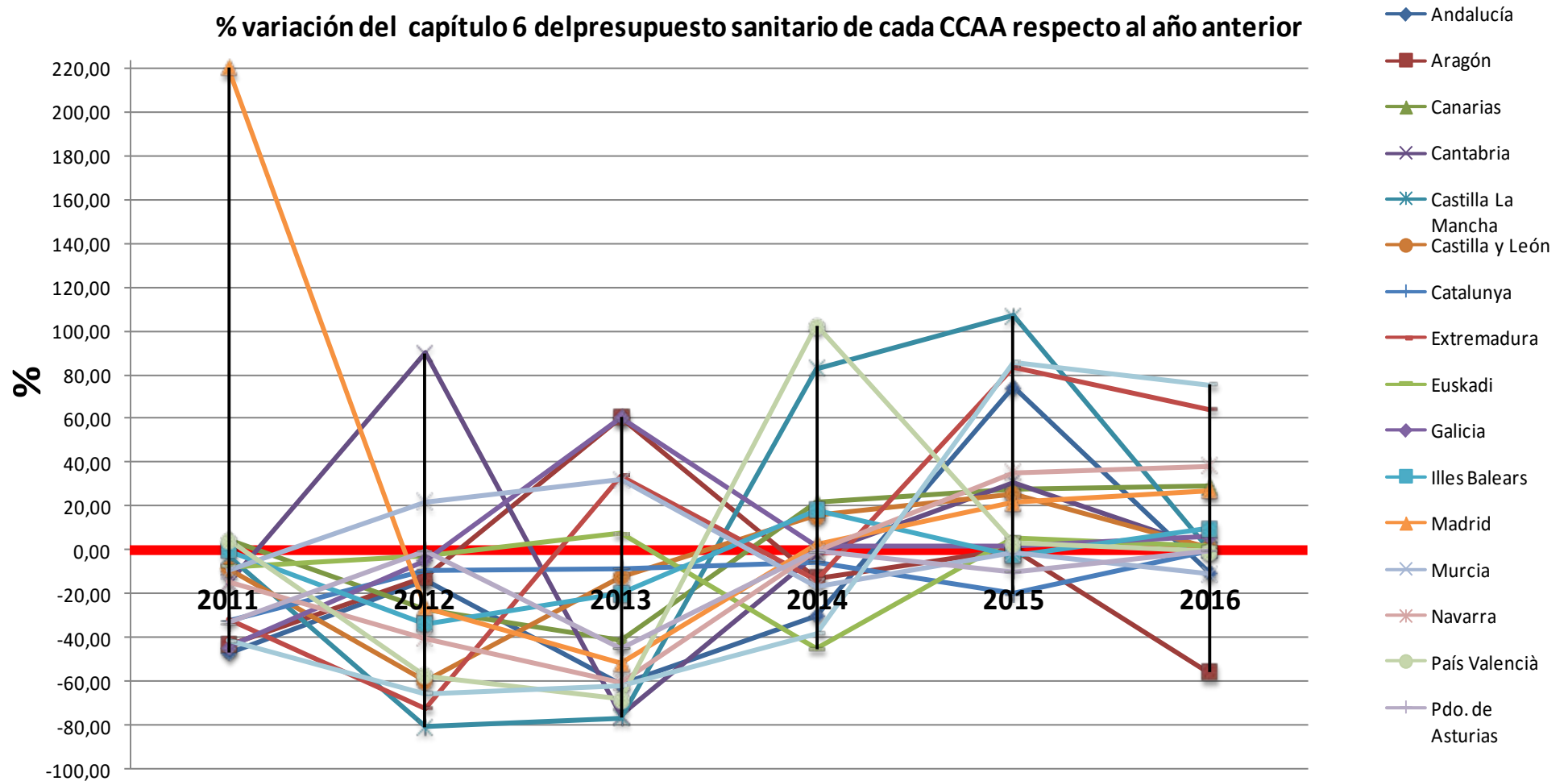

C.2.3. Datos conjuntos (la suma del presupuesto del cap. 6 del presupuesto sanitario de las CCAA)

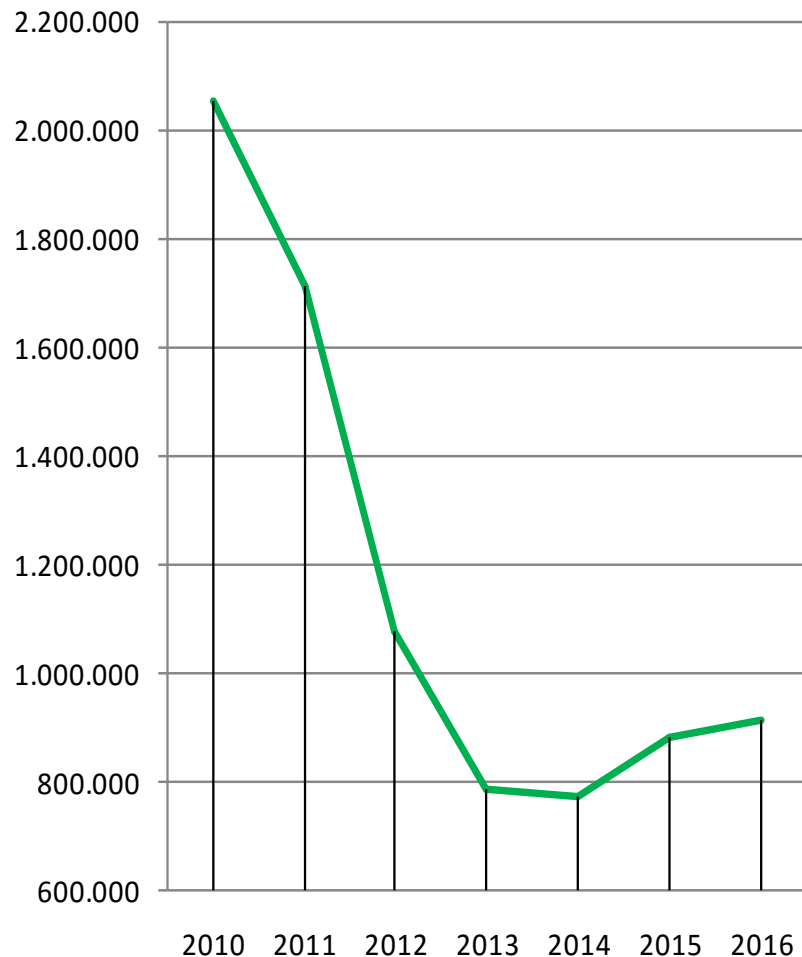

En el año 2010 ya hubo una reducción en el presupuesto del capítulo 6 respecto al año anterior. Así, después de 5 años consecutivos de reducción de este capítulo, es el segundo año en el que se produce un incremento presupuestario, aunque, tal y como se puede ver en la gráfica, muy ligero.

Si referenciamos el año 2016 con el 2010, podemos observar que la reducción es de un 55%.

Diferencia 2016-2010 (en miles de euros)	% variación 2016/2010
-1.140.984	-55,57

Si estas cifras nos parecen elevadas, las que podemos ver en la siguiente página, que reflejan las diferencias acumuladas desde 2010 nos alarmarán.

C.2.4. Diferencia acumulada global y por CCAA.

Diferencia acumulada de
haberse mantenido el
prepuesto de 2010 (€)

-6.180.213.360

Comunidad autónoma	Diferencia acumulada respecto a 2010 (miles euros)
Andalucía	-1.727.583
Aragón	-137.682
Canarias	-73.925
Cantabria	-53.707
Castilla La Mancha	-1.248.355
Castilla y León	-688.101
Catalunya	-596.658
Euskadi	-134.025
Extremadura	-253.465
Galicia	-217.962
Illes Balears	-85.007
La Rioja	-54.681
Madrid	203.680
Murcia	36.583
Navarra	-309.442
País Valencià	-769.537
Pdo de Asturias	-70.346

C.3. Porcentaje de variación del capítulo 6 del presupuesto sanitario del año 2016 en cada CCAA con respecto al año con más presupuesto en el septenio 2010-2016.

Comunidad autónoma	% de variación
La Rioja	-84,16
Castilla-La Mancha	-83,03
Andalucía	-80,21
País Valencià	-71,02
Aragón	-68,79
Cantabria	-67,96
Pdo de Asturias	-66,58
Navarra	-61,76
Catalunya	-56,76
Castilla y León	-51,66
Madrid	-42,83
Euskadi	-42,35
Extremadura	-32,86
Illes Balears	-32,10
Murcia	-26,06
Canarias	-13,46
Galicia	-5,57

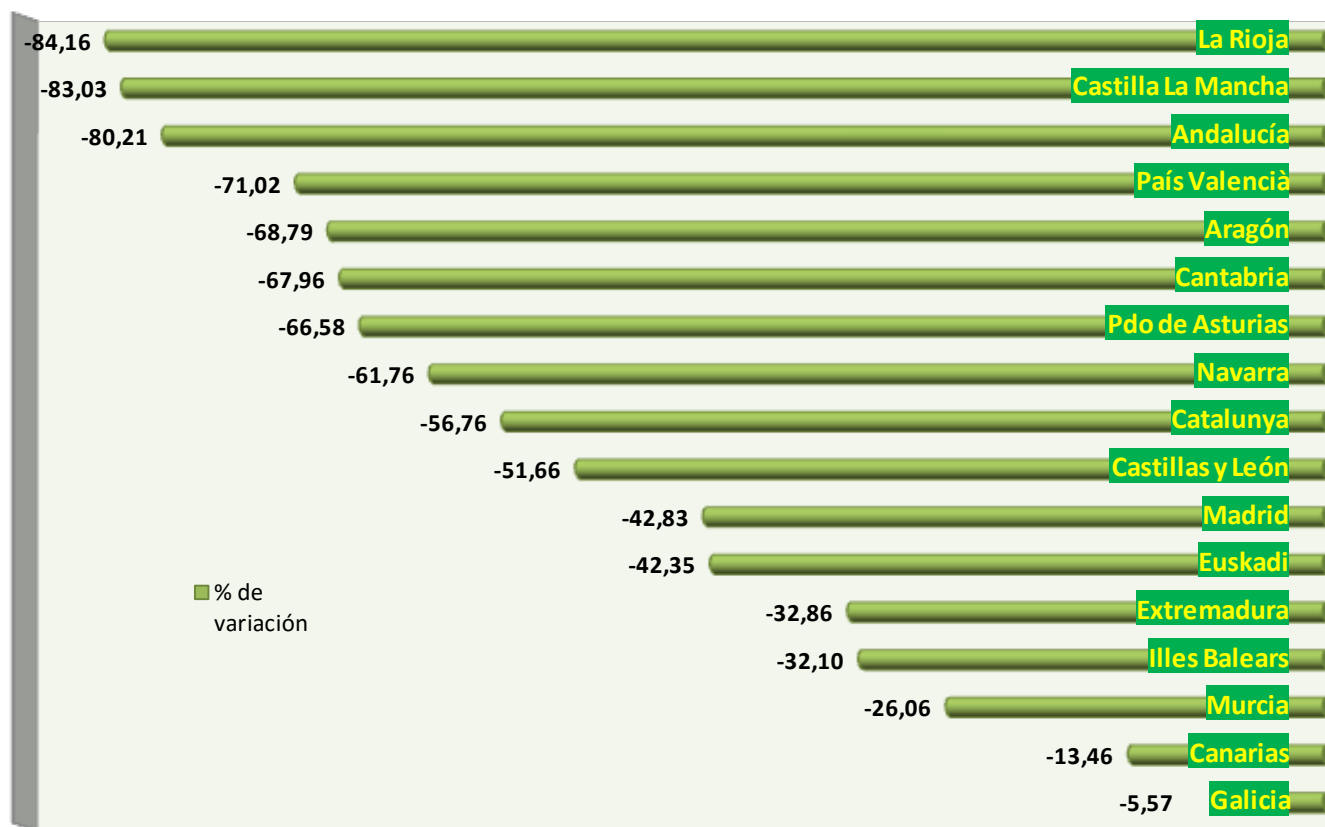

D. Conciertos sanitarios⁹²

⁹² Fuente: “Estadística de Gasto Sanitario Público 2014 (EGSP)”, publicada por el Mº de Sanidad, Servicios Sociales e Igualdad en Mayo/16. Cifras de la serie histórica 2004-2014, siendo las cifras de 2013 y 2014 provisionales. <http://www.msssi.gob.es/estadEstudios/estadisticas/inforRecopilaciones/gastoSanitario2005/home.htm>.

D.1. Gasto consolidado anual en conciertos⁹³ por CCAA y total (en miles de euros)

Comunidad autónoma	2004	2005	2006	2007	2008	2009	2010	2011	2012	2013	2014
Andalucía	333.581	370.142	347.852	411.940	442.483	485.994	515.167	446.568	460.375	385.456	424.344
Aragón	52.510	52.682	63.458	66.989	79.787	79.784	74.961	81.767	85.508	55.854	76.444
Canarias	166.489	207.668	229.966	245.723	271.296	287.424	287.846	286.071	253.331	270.790	272.345
Cantabria	36.435	46.134	54.357	65.363	17.880	30.302	33.803	34.540	31.266	30.785	30.359
Castilla La Mancha	78.633	157.585	147.407	144.921	174.116	210.203	202.202	206.808	166.861	133.402	134.045
Castilla León	124.816	127.075	136.716	137.765	161.042	139.937	156.738	169.007	162.122	147.746	128.361
Catalunya	2.327.932	2.565.005	2.522.128	2.711.896	2.937.779	2.679.565	2.577.635	2.450.073	2.386.326	2.386.399	2.299.311
Extremadura	48.323	53.393	54.442	57.778	62.093	69.386	66.839	72.644	74.356	71.392	72.451
Euskadi	149.389	172.280	185.111	215.089	242.405	257.089	251.130	248.374	248.141	239.470	238.688
Galicia	222.889	84.948	194.877	206.202	221.253	225.299	215.371	200.259	206.345	204.993	206.492
Illes Balears	44.316	49.520	53.704	55.683	61.021	65.564	80.513	112.769	116.669	123.164	155.818
Madrid	327.540	345.133	354.858	407.354	462.207	608.961	572.710	713.657	834.388	788.416	870.060
Murcia	96.983	110.160	122.022	125.906	169.488	159.785	161.417	162.621	152.113	135.811	140.490
Navarra	31.251	33.070	41.125	45.349	53.638	65.071	66.110	75.057	67.101	64.336	64.490
País Valencià	220.292	288.744	341.935	336.486	390.301	388.395	429.289	442.269	376.612	348.857	322.035
Principado de Asturias	83.841	87.410	93.661	94.853	108.618	116.886	128.524	123.790	118.525	94.680	96.240
La Rioja	12.089	16.995	22.978	24.744	28.288	32.728	34.119	33.848	33.845	36.418	36.292
TOTAL	4.357.309	4.767.944	4.966.597	5.354.041	5.883.695	5.902.373	5.854.374	5.860.122	5.773.882	5.517.969	5.568.266

⁹³ Cifras de la Clasificación económico-presupuestaria publicadas en el SCS en las tablas dedicadas a cada comunidad autónoma. En fondo amarillo el año en el que la cifra de gasto es mayor y en fondo azul el que menos. Para tener una visión más completa esta tabla se debe ver en relación con la D.3, que contiene los porcentajes que suponen las distintas cifras respecto al gasto sanitario total de cada comunidad autónoma.

D.2. Evolución del gasto en conciertos

Para evitar que el gran peso que suponen las cifras de Catalunya⁹⁴ en gasto en conciertos distorsionen la percepción de la evolución del gasto en el resto de comunidades, la hemos retirado en esta representación:

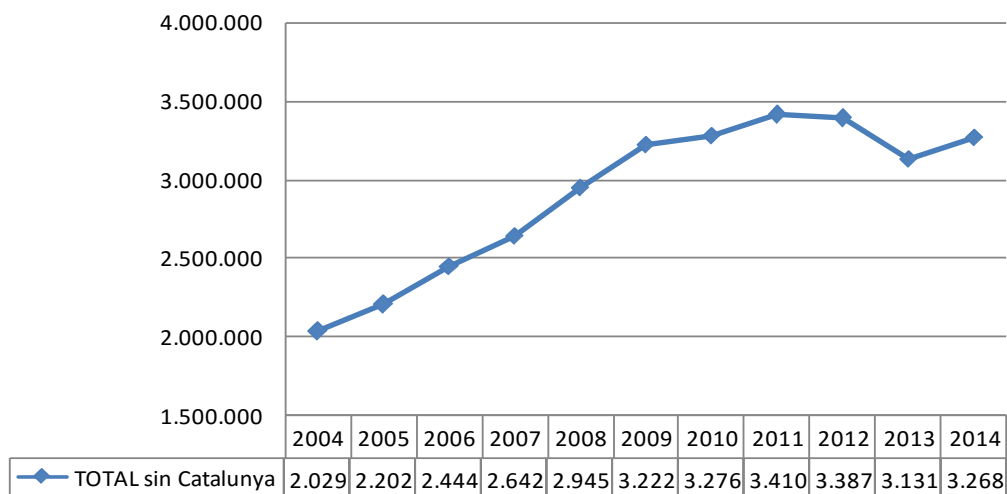

En la gráfica de la izquierda observamos cómo la subida del gasto en conciertos en miles de euros es constante desde el año 2004 al 2011, bajando en 2012 y 2013 y repuntando nuevamente en 2014.

Más clara queda aún la diferente evolución que ha tenido el gasto en conciertos en relación con el resto del gasto sanitario. En la siguiente tabla vemos la variación en 2014 respecto a 2010 (seguimos dejando fuera a Cataluña para no distorsionar):

	% variación en 2014 respecto a 2010
Total gasto sanitario público 16 CCAA a excepción de los conciertos	-9,60
Total gasto en conciertos	-0,24

⁹⁴ Catalunya dedica una gran parte de su gasto sanitario a conciertos (ver tabla D3) por lo que representa un porcentaje muy alto del gasto global de las CCAA en conciertos. En la siguiente tabla se puede ver el peso que representa cada año (en fondo amarillo está el año de la serie en el que ese porcentaje es mayor y en fondo azul el año en el que es menor).

	2004	2005	2006	2007	2008	2009	2010	2011	2012	2013	2014
% que supone Cat.	53,43	53,80	50,78	50,65	49,93	45,40	44,03	41,81	41,33	43,25	41,29

D.3. Porcentaje anual de gasto en conciertos sanitarios sobre el gasto consolidado total en sanidad por CCAA⁹⁵.

Comunidad autónoma	2004	2005	2006	2007	2008	2009	2010	2011	2012	2013	2014
Andalucía	4,72	4,89	4,15	4,63	4,28	4,71	5,13	4,72	4,99	4,37	4,85
Aragón	3,83	3,65	3,99	3,85	4,20	3,89	3,76	3,99	4,18	3,37	4,02
Canarias	8,72	9,59	9,81	9,65	9,41	9,51	9,97	10,34	9,94	10,51	10,39
Cantabria	5,51	6,42	7,09	7,92	2,31	3,73	3,94	4,50	2,99	3,84	3,68
Castilla La Mancha	4,86	7,56	6,21	5,71	6,05	6,62	6,31	6,75	6,38	5,30	5,32
Castilla León	4,93	4,62	4,32	4,48	4,44	3,95	4,33	5,06	4,69	4,35	4,06
Catalunya	35,03	35,49	30,94	29,98	29,55	25,29	23,94	24,06	25,01	25,59	24,84
Euskadi	6,47	6,81	6,85	7,11	7,25	7,12	6,96	6,96	7,19	7,05	6,96
Extremadura	4,24	4,34	4,01	3,77	3,72	3,94	3,85	4,27	4,77	4,62	4,56
Galicia	7,87	2,89	6,02	5,94	5,79	5,66	5,66	5,82	5,83	5,75	5,80
Illes Balears	5,05	4,64	4,97	4,59	4,64	4,59	5,09	8,09	9,01	9,63	11,68
Madrid	6,21	6,05	5,76	5,99	6,19	7,55	7,75	8,46	10,82	10,60	11,66
Murcia	7,54	7,69	7,75	7,17	7,93	7,06	7,20	7,17	7,20	6,51	6,76
Navarra	4,71	4,75	5,44	5,47	5,84	6,45	6,60	7,58	7,30	7,20	7,05
Pais Valencià	5,11	6,01	6,64	5,98	6,31	5,83	6,30	6,58	6,15	6,15	5,43
Principado de Asturias	7,10	6,97	6,99	6,66	7,00	6,68	7,68	7,19	7,16	6,22	6,34
La Rioja	3,87	4,79	5,03	4,43	5,99	6,99	7,26	7,45	8,06	8,77	8,65

⁹⁵ En esta tabla se recogen los porcentajes de gasto sanitario dedicado a conciertos. En fondo amarillo está el mayor porcentaje de la serie 2004-2014 y en fondo azul el menor. Se puede observar que en 2014, al igual que en 2013, hay 4 CCAA que dedican más del 10% de su gasto sanitario a conciertos, siendo en 2 de ellas (Illes Balears y Madrid) el mayor porcentaje de gasto de su serie temporal.

D.4. Diferencia del porcentaje de gasto sanitario destinado a conciertos por parte de las CCAA en 2014 respecto al 2009

Comunidad autónoma	% sobre gasto sanitario total en 2004	% sobre gasto sanitario total en 2014	Diferencia 2014 sobre 2004
Catalunya	35,03	24,84	-10,19
Galicia	7,87	5,80	-2,07
Cantabria	5,51	3,68	-1,83
Castilla y León	4,93	4,06	-0,87
Murcia	7,54	6,76	-0,78
Pdo de Asturias	7,10	6,34	-0,77
Andalucía	4,72	4,85	0,13
Aragón	3,83	4,02	0,19
Extremadura	4,24	4,56	0,32
País Valencià	5,11	5,43	0,32
Castilla La Mancha	4,86	5,32	0,47
Euskadi	6,47	6,96	0,49
Canarias	8,72	10,39	1,67
Navarra	4,71	7,05	2,34
La Rioja	3,87	8,65	4,77
Madrid	6,21	11,66	5,45
Illes Balears	5,05	11,68	6,63

En esta tabla vemos la diferencia en puntos porcentuales del gasto sanitario de cada CCAA destinado a conciertos en el año 2014 respecto al 2004 (comunidades ordenadas por variación en puntos porcentuales, con número en verde las que lo reducen y en rojo las que lo incrementan).

Observamos que la mayoría de las CCAA están en un rango de +/- 2 puntos porcentuales de incremento o decremento respecto a 2004, aunque encontramos varias CCAA con variaciones más importantes Cataluña que ha bajado su gasto en 10 puntos y La Rioja, Madrid e Illes Balears, que los han incrementado por encima de 4,5.

Por el porcentaje de gasto sanitario que supone el gasto en conciertos en 2014 llama la atención que Canarias Madrid y Rioja ya superan el 10% del total que dedican a sanidad.

D.5. Porcentaje de gasto en conciertos respecto al gasto sanitario total. Año 2014 (último dato publicado).

Comunidad autónoma	% sobre gasto total en 2014
Catalunya	24,84
Illes Balears	11,68
Madrid	11,66
Canarias	10,39
La Rioja	8,65
Navarra	7,05
Euskadi	6,96
Murcia	6,76
Principado de Asturias	6,34
Galicia	5,80
Pais Valencià	5,43
Castilla La Mancha	5,32
Andalucía	4,85
Extremadura	4,56
Castilla León	4,06
Aragón	4,02
Cantabria	3,68

Esta tabla y la siguiente (D.5) nos permiten comparar las comunidades de un vistazo y observar como algunas continúan apostando claramente por la prestación sanitaria concertada y el incremento de la misma. Por contra, otras aún mantienen sus cifras en porcentajes bajos

En fondo amarillo las CCAA con porcentajes de gasto en conciertos superiores al 10%.

En fondo azul las CCAA con porcentajes de gasto en conciertos entre el 5% y el 10%.

En fondo verde las CCAA con porcentajes de gasto en conciertos inferiores al 5%.

Si en el año 2013 (dato publicado el año pasado) eran tres las CCAA con un porcentaje de gasto en conciertos superior al 10%, en 2014 son cuatro, habiéndose sumado a ese "selecto" grupo Illes Balears, que crecido 2 puntos porcentuales, pasando del 9,63% de 2013 al 11,68 de 2014.

Entre las CCAA que dedican menos porcentaje de su gasto sanitario a conciertos están las mismas que en el año 2013, aunque con cambios en su orden.

E. Empleo en Instituciones sanitarias del SNS⁹⁶

⁹⁶ Al tratarse de un estudio de presupuestos de las CCAA no hemos incluido los datos de Ceuta y Melilla, gestionados directamente por el Mº de Sanidad a través del INGESA Gráficas y cálculos de elaboración propia a partir de las siguientes fuentes:

- “Boletín Estadístico de Personal al Servicio de las Administraciones Públicas”: Anualmente el Mº de Hacienda y Administraciones Públicas publica 2 números, uno con datos a 1 de Enero y otro a 1 de Julio. Nosotros hemos utilizado los BEPSAP con los datos a 1 de Enero (publicados en Junio de cada año). Hemos utilizado las tablas 1.8 y 1.8.1 para conocer las cifras de "distribución de efectivos de las Comunidades Autónomas" en "Instituciones Sanitarias del SNS", e incluyen al personal en situación administrativa de servicio activo, exceptuando los Altos Cargos y el personal laboral con contrato de duración determinada no superior a 6 meses Los últimos datos publicados son de Enero/16.
- Sistema de Información de Atención Especializada (SIAE): Cifras obtenidas en la consulta realizada el 4 de Julio de 2016 en la página web "Consulta interactiva del SNS" del Ministerio de Sanidad, Servicios Sociales e Igualdad. Las últimas cifras publicadas son las del año 2014.
- Sistema de Información de Atención Primaria (SIAP): Cifras obtenidos en la consulta realizada el 1 de Agosto de 2016 en la página web "Consulta interactiva del SNS" del Ministerio de Sanidad, Servicios Sociales e Igualdad. Datos publicados el 1 de Agosto de 2016. Las últimas cifras publicadas son las del año 2015.

E.1. Evolución empleo en el período 2012-2016⁹⁷ (en fondo amarillo el año con más plantilla de la serie). Fuente BEPSAP

CC.AA. (ordenadas por % de pérdida - ganancia de efectivos en 2016 respecto a 2012)	2012	2013	2014	2015	2016	Diferencia de Enero 2016 respecto a Enero 2012	% diferencia de Enero 2016 respecto a Enero 2012	% que representa sobre los 17.856 empleos perdidos	% que representa sobre los 2529 empleo ganados
Castilla-La Mancha	27985	26472	25710	25204	25003	-2982	-10,66	16,70	
Canarias	24363	23764	23741	23529	22450	-1913	-7,85	10,71	
La Rioja	3542	3357	3440	3332	3299	-243	-6,86	1,36	
Madrid	71026	69181	65328	65477	66344	-4682	-6,59	26,22	
Andalucía	95394	88367	90106	89949	89838	-5556	-5,82	31,12	
Murcia	20270	19696	19526	19484	19548	-722	-3,56	4,04	
País Valencià	44827	44463	43792	43789	44060	-767	-1,71	4,30	
Navarra	9113	8854	8689	8725	8962	-151	-1,66	0,85	
Euskadi	24895	25367	25212	24775	24646	-249	-1,00	1,39	
Castilla León	34291	34206	33695	33531	33983	-308	-0,90	1,72	
Catalunya	39106	39089	38036	38691	38823	-283	-0,72	1,58	
						Total: -17856		100%	
Illes Balears	13038	12666	12423	11592	13116	78	0,60		3,08
Galicia	33798	33372	32985	33331	34057	259	0,77		10,24
Pdo de Asturias	14831	14685	14672	14873	14989	158	1,07		6,25
Extremadura	15206	15285	15092	15342	15885	679	4,47		26,85
Aragón	16545	16301	16295	15890	17371	826	4,99		32,66
Cantabria	7723	7741	7947	7951	8252	529	6,85		20,92
						Total: 2529			100%
TOTAL	495953	482866	476689	475465	480626	-15327	-3,09		
Dif. respecto al año anterior		-13087	-6177	-1224	5161				

Después de 3 años consecutivos de pérdida de empleo, observamos que en Enero de 2016 el total de personas que trabajan en Instituciones Sanitarias de la Seguridad Social ha crecido en 5161 respecto a enero de 2015 (datos en fondo negro al final de la tabla). Así, hemos pasado de tener 20.488 personas menos trabajando que en 2012 a -15.327. Con todo, y a pesar de esta recuperación, la suma de empleos del conjunto de las CCAA es un 3% inferior a la de Enero de 2012.

Para clarificar los datos respecto a 2012 hemos dividido a las CCAA en dos grupos. En la parte de arriba están las CCAA con pérdida de empleo y en la de abajo aquellas que tienen ganancia. Así observamos que 2 CCAA, Andalucía y Madrid, explican 57% de los 17.856 empleos perdidos, sumando entre ambas una destrucción de más de 10.000. Por contra, entre las CCAA que han incrementando sus plantillas, destacan Aragón, Extremadura y Cantabria, que explican el 80% de las 2.529 empleos ganados en esas CCAA.

⁹⁷ Tabla ordenada por el % que representa cada CCAA sobre la pérdida de 17.856 empleos (penúltima columna, fondo color morado). Las series tienen incidencias metodológicas en algunas CCAA que impiden la comparación con años anteriores. Para poder ver los datos conjuntos de CCAA hemos tenido que ir al primer año sin incidencias metodológicas para ninguna CCAA, siendo este Enero de 2012. Los datos de País Valencià de los años 2012 y 2013 no son los que constan en los BEPSAP publicados, son los datos que se ajustan a los criterios metodológicos de la serie. En fondo amarillo el año de la serie con la cifra más alta.

E.2. Evolución empleo en el año 2016 respecto al año con más plantilla en el septenio 2010-2016⁹⁸ por CCAA. BEPSAP

CCAA	2010	2011	2012	2013	2014	2015	2016	Diferencia de plantilla de Enero 2016 al año con mayor plantilla	% diferencia de plantilla de 2016 con respecto al año con mayor plantilla de la serie
Castilla La Mancha			27985	26472	25710	25204	25003	-2982	-10,66
Canarias	24516	24775	24363	23764	23741	23529	22450	-2325	-9,38
La Rioja	3530	3612	3542	3357	3440	3332	3299	-313	-8,67
Madrid	72201	71291	71026	69181	65328	65477	66344	-5857	-8,11
Andalucía	95429	94951	95394	88367	90106	89949	89838	-5556	-5,82
Murcia	19644	19778	20270	19696	19526	19484	19548	-722	-3,56
Navarra	9255	9147	9113	8854	8689	8725	8962	-293	-3,17
Euskadi	22840	22972	24895	25367	25212	24775	24646	-721	-2,84
Galicia	33966	34948	33798	33372	32985	33331	34057	-891	-2,55
Pais Valencia			44827	44463	43792	43789	44060	-767	-1,71
Castilla León	34197	34531	34291	34206	33695	33531	33983	-548	-1,59
Pdo de Asturias	14694	15208	14831	14685	14672	14873	14989	-219	-1,44
Catalunya			39106	39089	38036	38691	38823	-283	-0,72
Illes Balears			13038	12666	12423	11592	13116	78	0,60
Extremadura	15555	15599	15206	15285	15092	15342	15885	286	1,83
Cantabria	7929	7918	7723	7741	7947	7951	8252	301	3,79
Aragón	16696	16333	16545	16301	16295	15890	17371	675	4,04

En la tabla destacan los altos porcentajes de pérdida de empleo respecto al mejor año de su serie histórica 2012-2016 de 4 comunidades: Madrid, Rioja, Canarias y Castilla la Mancha, todas ellas con porcentajes de destrucción de empleo muy preocupante, superiores al 8%.

En números absolutos 4 CCAA destacan sobre el resto: Canarias y Castilla La Mancha con pérdidas respecto al mejor año de su serie por encima de los 2000 empleos, casi 3000 en ésta última; y Madrid y Andalucía, con pérdidas que se elevan más allá de los 5.500 empleos.

En sentido contrario, observamos que hay 4 CCAA, Illes, Extremadura, Cantabria y Aragón, en las que el año 2016 es el que nos da los mejores datos de empleo de sus series.

⁹⁸ Esta tabla presenta algunas diferencias respecto a la anterior, ya que aquí comparamos los datos de 2016 con los de la serie histórica 2010-2016, lo que nos permite añadir 2 años a esa comparación en todas aquellas CCAA que no tienen incidencias en la serie.

En esta ocasión las CCAA están ordenadas mayor a menor porcentaje de pérdida (o ganancia) de empleo, estando con las cifras en rojo aquellas en las que se produce pérdida y en verde aquellas en las que los datos de 2016 son los mayores de su serie.

E.3. Porcentajes de mujeres y hombres en las plantillas⁹⁹. (Fuente BEPSAP).

% Mujeres							
Comunidad autónoma	2010	2011	2012	2013	2014	2015	2016
Cantabria	76,10	75,52	74,50	74,95	77,73	78,24	79,00
Navarra	77,74	77,64	77,70	78,16	78,61	78,80	78,77
La Rioja	77,14	77,35	77,58	77,15	77,53	77,94	78,27
Aragón	77,11	76,88	77,10	77,26	77,99	77,73	78,26
P. Asturias	75,92	76,05	76,64	76,17	76,45	77,15	77,70
Madrid	66,57	66,58	76,21	76,22	76,26	76,68	77,10
Euskadi	74,30	74,02	75,20	75,98	76,41	76,31	76,96
Castilla y León	71,94	71,91	75,08	75,16	75,83	76,20	76,86
Galicia	73,87	73,60	74,52	74,91	75,26	75,75	76,32
Catalunya			74,00	74,36	74,58	74,88	75,26
País Valencià					72,69	73,10	73,50
I.Balears			72,73	71,88	72,34	72,05	72,74
Castilla-La Mancha			71,12	70,72	70,67	70,89	70,92
Canarias	69,31	69,14	69,49	69,29	70,33	70,15	70,04
Extremadura	67,94	67,95	69,41	69,58	69,36	69,29	69,85
Murcia	67,87	68,08	68,34	68,68	68,75	68,93	69,49
Andalucía	67,86	68,52	67,68	67,48	67,85	68,38	68,89

% Hombres							
Comunidad autónoma	2010	2011	2012	2013	2014	2015	2016
Andalucía	32,14	31,48	32,32	32,52	32,15	31,62	31,11
Murcia	32,13	31,92	31,66	31,32	31,25	31,07	30,51
Extremadura	32,06	32,05	30,59	30,42	30,64	30,71	30,15
Canarias	30,69	30,86	30,51	30,71	29,67	29,85	29,96
Castilla-La Mancha			28,88	29,28	29,33	29,11	29,08
I.Balears			27,27	28,12	27,66	27,95	27,26
País Valencià					27,31	26,90	26,50
Catalunya			26,00	25,64	25,42	25,12	24,74
Galicia	26,13	26,40	25,48	25,09	24,74	24,25	23,68
Castilla y León	28,06	28,09	24,92	24,84	24,17	23,80	23,14
Euskadi	25,70	25,98	24,80	24,02	23,59	23,69	23,04
Madrid	33,43	33,42	23,79	23,78	23,74	23,32	22,90
P. Asturias	24,08	23,95	23,36	23,83	23,55	22,85	22,30
Navarra	22,26	22,36	22,30	21,84	21,39	21,20	21,93
Aragón	22,89	23,12	22,90	22,74	22,01	22,27	21,74
La Rioja	22,86	22,65	22,42	22,85	22,47	22,06	21,73
Cantabria	23,90	24,48	25,50	25,05	22,27	21,76	21,00

En relación al porcentaje de mujeres y hombres trabajando en el SNS, en los datos del BEPSAP destacan 2 características sobre el resto:

1) La paulatina feminización de la sanidad pública, tanto a nivel autonómico como en el conjunto del SNS:

2010	2011	2012	2013	2014	2015	2016
70,35	70,50	72,30	72,42	73,03	73,34	73,82

que tiene su reflejo en que en 14 CCAA 2016 sea el año de mayor porcentaje de mujeres en la serie 2010-2016.

2) A pesar de que en todas las CCAA las mujeres representan el porcentaje mayor, existe una importante diferencia porcentual entre unas CCAA y otras, 10 puntos entre Cantabria (la de mayor porcentaje en 2016) y Andalucía (la de menor porcentaje en 2016).

⁹⁹ Las CCAA están ordenados, tanto en mujeres como en hombres, de mayor a menor porcentaje en el año 2016. Los huecos corresponden a los años con incidencias en la serie. En el caso del País Valencià no tenemos los datos desagregados por sexo de los años 2012 y 2013. En fondo amarillo está el año de la serie con mayor porcentaje y en fondo azul el de menor.

E.4. Empleo, en el conjunto de las CCAA, en centros públicos de Atención Especializada pertenecientes al SNS¹⁰⁰, desagregado por categorías y distintas agrupaciones de las mismas¹⁰¹. (Fuente SIAE).

CATEGORÍAS	2010	2011	2012	2013	2014	Diferencia 2014 sobre el año con más profesionales	% variación 2014 respecto al año con más profesionales	Diferencia 2014 sobre 2013	% variación 2014 respecto a 2013
Personal de oficio	25.214	22.034	21.382	20.651	20.159	-5.055	-20,05	-492	-2,38
Técnicos sanitarios de grado medio	103.468	99.279	97.326	97.135	98.566	-4.902	-4,74	1.431	1,47
Administrativos	42.743	41.908	40.997	40.274	41.058	-1.685	-3,94	784	1,95
Otro personal no sanitario	44.445	45.172	42.528	42.518	43.787	-1.385	-3,07	1.269	2,98
Resto de personal sanitario no facultativo	2.945	1.852	1.060	1.256	1.919	-1.026	-34,84	663	52,79
DUES	131.883	130.798	128.108	127.779	131.358	-525	-0,40	3.579	2,80
Otros Titulados Medios sanitarios	1.054	984	816	798	705	-349	-33,11	-93	-11,65
Dirección y gestión	6.463	6.597	6.507	6.402	6.315	-282	-4,27	-87	-1,36
Especialidades médicas y personal facultativo	80.474	80.874	81.314	80.267	81.235	-79	-0,10	968	1,21
Trabajadores sociales	1.581	1.592	1.674	1.703	1.654	-20	-1,17	-49	-2,88
Logopedas	227	238	259	251	267	8	3,09	16	6,37
Terapeutas Ocupacionales	734	740	751	790	805	15	1,90	15	1,90
Matronas	4.038	4.046	4.023	4.032	4.164	118	2,92	132	3,27
Fisioterapeutas	4.640	4.545	4.531	4.645	4.838	193	4,16	193	4,16
Técnicos sanitarios de grado superior	19.850	20.654	20.240	20.247	21.722	1.068	5,17	1.475	7,29
TOTAL personal vinculado	469.759	461.313	451.516	448.748	458.552	-11207	-2,39	9804	2,18
Diferencia respecto al año anterior		-8.446	-9.797	-2.768	9.804				

¹⁰⁰ “Públicos-SNS: Incluye los hospitales de dependencia pública, hospitales administrados y o financiados en su mayor parte por las Administraciones Públicas, y hospitales de dependencia privada pertenecientes a la Red de Utilización Pública (XHUP) en Cataluña y además, entidades de dependencia privada pero mantienen un concierto sustitutorio, lo que implica que el centro presta toda su oferta asistencial a una población asignada perteneciente al SNS, y gran parte de su actividad proviene de este contrato. Atendiendo al criterio de pertenencia al SNS según el origen de la financiación, a partir del 2010 los hospitales de mutuas de accidentes de trabajo financiados por la Seguridad Social (MATEPS) también están incluidos en esta categoría”. “Estadística de Centros de Atención Especializada. Sistema de información de Atención Especializada SIAE. Manual de definiciones y glosario de términos.” Mº de Sanidad, Servicios Sociales e Igualdad. Actualización Marzo 2014, Pág. 5.

¹⁰¹ Incluye al “personal vinculado”, definido como “el personal que depende del centro mediante contrato, ya sea como funcionario, laboral, estatutario, o de otro tipo, independientemente del tipo de jornada”. Idem. Pág. 9. Los términos que hemos utilizado para referirnos a las categorías y las distintas agrupaciones de las mismas son los que utiliza el SIAE. Para mayor abundamiento ver Manual.

E.5. Empleo en centros públicos de Atención Especializada pertenecientes al SNS desagregado por CCAA. (Fuente SIAE)

CCAA ordenadas por el % de variación en 2014 respecto al año con más profesionales de la serie 2010-2014.

CCAA	2010	2011	2012	2013	2014	Diferencia 2014 sobre el año con más profesionales	% variación 2014 respecto al año con más profesionales	Diferencia 2014 sobre 2013	% variación 2014 respecto a 2013
NAVARRA	7.191	6.492	5.937	6.086	6.205	-986	-13,71	119	1,96
CASTILLA LA MANCHA	22.644	22.135	20.519	20.456	20.040	-2.604	-11,50	-416	-2,03
MADRID	66.855	68.802	67.051	63.489	64.443	-4.359	-6,34	954	1,50
ANDALUCÍA	76.658	74.705	71.684	71.109	72.564	-4.094	-5,34	1.455	2,05
CATALUNYA	75.812	72.387	71.756	70.915	72.079	-3.733	-4,92	1.164	1,64
CASTILLA Y LEÓN	26.684	25.835	25.714	25.036	25.403	-1.281	-4,80	367	1,47
MURCIA	14.343	14.600	14.113	13.810	13.917	-683	-4,68	107	0,77
Pdo. ASTURIAS	12.456	13.123	12.523	12.405	12.767	-356	-2,71	362	2,92
GALICIA	28.758	26.704	27.152	28.117	28.254	-504	-1,75	137	0,49
PAÍS VALENCIÀ	42.033	41.074	40.827	40.685	41.445	-588	-1,40	760	1,87
CANTABRIA	6.367	6.387	6.235	6.190	6.306	-81	-1,27	116	1,87
ILLES BALEARS	11.125	10.921	10.910	10.678	11.039	-86	-0,77	361	3,38
CANARIAS	21.099	20.727	19.927	20.251	21.067	-32	-0,15	816	4,03
RIOJA	3.188	3.302	3.225	3.255	3.329	27	0,82	74	2,27
ARAGÓN	17.136	17.771	17.451	16.988	18.069	298	1,68	1.081	6,36
EXTREMADURA	11.661	11.066	11.366	11.448	11.902	241	2,07	454	3,97
EUSKADI	25.749	25.282	25.126	27.830	29.723	3.974	15,43	1.893	6,80
TOTAL personal vinculado	469.759	461.313	451.516	448.748	458.552	-11.207	-2,39	9.804	2,18

E.6. Empleo en centros públicos de Atención Especializada pertenecientes al SNS desagregado por categorías y distintas agrupaciones de las mismas¹⁰². (Fuente SIAE)

CCAA ordenadas de menor a mayor % variación en 2014 respecto al año con más profesionales de la serie 2010-2014.

Especialidades médicas y personal facultativo	2010	2011	2012	2013	2014	Diferencia 2014 sobre el año con más profesionales	% variación 2014 respecto al año con más profesionales	Diferencia 2014 sobre 2013	% variación 2014 respecto a 2013
CASTILLA LA MANCHA	4.009	4.119	3.753	3.675	3.701	-418	-10,15	26	0,71
EUSKADI	4.139	4.205	4.606	4.812	4.665	-147	-3,05	-147	-3,05
CATALUNYA	14.077	13.617	13.573	13.353	13.669	-408	-2,90	316	2,37
GALICIA	4.855	4.875	4.800	4.754	4.748	-127	-2,61	-6	-0,13
MADRID	11.546	12.199	12.511	11.883	12.201	-310	-2,48	318	2,68
Pdo. ASTURIAS	2.214	2.282	2.244	2.250	2.229	-53	-2,32	-21	-0,93
CASTILLA Y LEÓN	4.534	4.514	4.570	4.406	4.480	-90	-1,97	74	1,68
ILLES BALEARS	1.869	1.872	1.913	1.869	1.881	-32	-1,67	12	0,64
MURCIA	2.488	2.600	2.574	2.553	2.557	-43	-1,65	4	0,16
RIOJA	522	527	545	537	539	-6	-1,10	2	0,37
EXTREMADURA	1.925	1.793	1.949	1.902	1.929	-20	-1,03	27	1,42
PAÍS VALENCIÀ	8.102	8.137	8.229	7.969	8.153	-76	-0,92	184	2,31
ANDALUCÍA	12.157	12.064	12.028	12.288	12.194	-94	-0,76	-94	-0,76
ARAGÓN	2.755	2.831	2.824	2.712	2.818	-13	-0,46	106	3,91
CANARIAS	3.054	3.085	3.047	3.072	3.155	70	2,27	83	2,70
CANTABRIA	1.001	1.006	996	998	1.044	38	3,78	46	4,61
NAVARRA	1.227	1.148	1.152	1.234	1.272	120	10,42	38	3,08
TOTAL	80.474	80.874	81.314	80.267	81.235	-79	-0,10	968	1,21
Diferencia respecto al año anterior		400	440	-1.047	968				

¹⁰² Tanto la denominación de las categorías, y sus agrupaciones, como el orden de presentación de las mismas en este documento es el recogido por el SIAE.

CCAA ordenadas de menor a mayor % variación en 2014 respecto al año con más profesionales de la serie 2010-2014.

DUES	2010	2011	2012	2013	2014	Diferencia 2014 sobre el año con más profesionales	% variación 2014 respecto al año con más profesionales	Diferencia 2014 sobre 2013	% variación 2014 respecto a 2013
CASTILLA LA MANCHA	6.155	5.960	5.656	5.726	5.549	-606	-9,85	-177	-3,09
NAVARRA	2.114	1.942	1.945	1.958	1.974	-140	-6,62	16	0,82
ANDALUCÍA	21.433	20.801	19.800	19.798	20.303	-1.130	-5,27	505	2,55
MADRID	18.812	19.421	18.679	18.112	18.519	-902	-4,64	407	2,25
CATALUNYA	21.873	20.808	20.809	20.589	21.011	-862	-3,94	422	2,05
CASTILLA Y LEÓN	7.561	7.410	7.423	7.174	7.272	-289	-3,82	98	1,37
MURCIA	3.917	4.004	3.875	3.779	3.860	-144	-3,60	81	2,14
GALICIA	8.085	7.961	8.029	7.901	7.950	-135	-1,67	49	0,62
CANTABRIA	1.781	1.792	1.750	1.753	1.789	-3	-0,17	36	2,05
CANARIAS	5.457	5.395	5.175	5.298	5.466	9	0,16	168	3,17
RIOJA	889	932	898	915	945	13	1,39	30	3,28
PAÍS VALENCIÀ	12.161	12.246	12.172	12.064	12.428	182	1,49	364	3,02
Pdo. ASTURIAS	3.402	3.592	3.485	3.502	3.649	57	1,59	147	4,20
ILLES BALEARS	3.181	3.108	3.116	3.146	3.282	101	3,18	136	4,32
EXTREMADURA	2.816	2.947	2.890	2.904	3.063	116	3,94	159	5,48
ARAGÓN	4.809	5.119	5.005	4.965	5.428	309	6,04	463	9,33
EUSKADI	7.437	7.360	7.401	8.195	8.870	675	8,24	675	8,24
TOTAL	131.883	130.798	128.108	127.779	131.358	560	0,43	3.579	2,80
Diferencia respecto al año anterior		-1.085	-2.690	-329	3.579				

CCAA ordenadas de menor a mayor % variación en 2014 respecto al año con más profesionales de la serie 2010-2014.

Matronas	2010	2011	2012	2013	2014	Diferencia 2014 sobre el año con más profesionales	% variación 2014 respecto al año con más profesionales	Diferencia 2014 sobre 2013	% variación 2014 respecto a 2013
MURCIA	156	135	131	125	129	-27	-17,31	4	3,20
RIOJA	29	31	26	28	26	-5	-16,13	-2	-7,14
PAÍS VALENCIÀ	442	426	407	405	415	-27	-6,11	10	2,47
CASTILLA LA MANCHA	189	184	177	183	180	-9	-4,76	-3	-1,64
CATALUNYA	617	634	613	591	608	-26	-4,10	17	2,88
CANTABRIA	51	48	47	48	49	-2	-3,92	1	2,08
NAVARRA	88	82	86	86	85	-3	-3,41	-1	-1,16
MADRID	571	597	593	566	577	-20	-3,35	11	1,94
CASTILLA Y LEÓN	179	177	175	170	178	-1	-0,56	8	4,71
GALICIA	188	192	198	205	205	0	0,00	0	0,00
ANDALUCÍA	776	764	762	767	786	10	1,29	19	2,48
ILLES BALEARS	91	98	99	124	127	3	2,42	3	2,42
Pdo. ASTURIAS	73	80	75	78	82	2	2,50	4	5,13
CANARIAS	158	168	168	178	183	5	2,81	5	2,81
EXTREMADURA	92	91	93	96	100	4	4,17	4	4,17
ARAGÓN	123	128	134	129	148	14	10,45	19	14,73
EUSKADI	215	211	239	253	286	33	13,04	33	13,04
TOTAL	4.038	4.046	4.023	4.032	4.164	118	2,92	132	3,27
Diferencia respecto al año anterior		8	-23	9	132				

CCAA ordenadas de menor a mayor % variación en 2014 respecto al año con más profesionales de la serie 2010-2014.

Fisioterapeutas	2010	2011	2012	2013	2014	Diferencia 2014 sobre el año con más profesionales	% variación 2014 respecto al año con más profesionales	Diferencia 2014 sobre 2013	% variación 2014 respecto a 2013
CASTILLA LA MANCHA	317	316	287	287	275	-42	-13,25	-12	-4,18
GALICIA	259	226	251	248	241	-18	-6,95	-7	-2,82
Pdo. ASTURIAS	126	128	125	110	121	-7	-5,47	11	10,00
ANDALUCÍA	503	514	483	509	488	-26	-5,06	-21	-4,13
CANARIAS	199	190	186	185	190	-9	-4,52	5	2,70
NAVARRA	111	92	98	104	107	-4	-3,60	3	2,88
ILLES BALEARS	142	113	125	135	137	-5	-3,52	2	1,48
CASTILLA Y LEÓN	236	228	231	224	231	-5	-2,12	7	3,13
PAÍS VALENCIÀ	360	390	390	383	384	-6	-1,54	1	0,26
CANTABRIA	75	77	76	79	78	-1	-1,27	-1	-1,27
CATALUNYA	828	772	747	801	831	3	0,36	30	3,75
ARAGÓN	169	172	170	163	173	1	0,58	10	6,13
MURCIA	115	121	120	121	123	2	1,65	2	1,65
EXTREMADURA	86	82	79	82	90	4	4,65	8	9,76
MADRID	704	725	722	698	786	61	8,41	88	12,61
RIOJA	30	32	31	32	35	3	9,38	3	9,38
EUSKADI	380	367	410	484	548	64	13,22	64	13,22
TOTAL	4.640	4.545	4.531	4.645	4.838	193	4,16	193	4,16
Diferencia respecto al año anterior		-95	-14	114	193				

CCAA ordenadas de menor a mayor % variación en 2014 respecto al año con más profesionales de la serie 2010-2014.

Terapeutas ocupacionales	2010	2011	2012	2013	2014	Diferencia 2014 sobre el año con más profesionales	% variación 2014 respecto al año con más profesionales	Diferencia 2014 sobre 2013	% variación 2014 respecto a 2013
EXTREMADURA	14	5	3	5	6	-8	-57,14	1	20,00
CANTABRIA	4	8	7	8	5	-3	-37,50	-3	-37,50
RIOJA	3	4	3	3	3	-1	-25,00	0	0,00
EUSKADI	18	22	32	37	33	-4	-10,81	-4	-10,81
CANARIAS	30	28	25	27	27	-3	-10,00	0	0,00
GALICIA	41	43	48	50	46	-4	-8,00	-4	-8,00
CASTILLA LA MANCHA	79	87	79	86	85	-2	-2,30	-1	-1,16
MADRID	120	126	131	133	131	-2	-1,50	-2	-1,50
CATALUNYA	204	199	190	207	204	-3	-1,45	-3	-1,45
MURCIA	8	8	9	8	9	0	0,00	1	12,50
ANDALUCÍA	92	85	86	86	93	1	1,09	7	8,14
CASTILLA Y LEÓN	28	28	36	35	37	1	2,78	2	5,71
ILLES BALEARS	15	16	22	20	23	1	4,55	3	15,00
ARAGÓN	32	37	36	38	40	2	5,26	2	5,26
PAÍS VALENCIÀ	30	27	27	27	34	4	13,33	7	25,93
Pdo. ASTURIAS	15	14	13	16	21	5	31,25	5	31,25
NAVARRA	1	3	4	4	8	4	100,00	4	100,00
TOTAL	734	740	751	790	805	15	1,90	15	1,90
Diferencia respecto al año anterior		6	11	39	15				

CCAA ordenadas de menor a mayor % variación en 2014 respecto al año con más profesionales de la serie 2010-2014.

Logopedas	2010	2011	2012	2013	2014	Diferencia 2014 sobre el año con más profesionales	% variación 2014 respecto al año con más profesionales	Diferencia 2014 sobre 2013	% variación 2014 respecto a 2013
RIOJA	3	3	4	3	3	-1	-25,00	0	0,00
CANTABRIA	4	4	5	4	4	-1	-20,00	0	0,00
MADRID	31	36	49	39	40	-9	-18,37	1	2,56
ILLES BALEARS	2	5	5	6	5	-1	-16,67	-1	-16,67
EXTREMADURA	6	4	6	6	5	-1	-16,67	-1	-16,67
NAVARRA	6	4	4	4	5	-1	-16,67	1	25,00
CASTILLA Y LEÓN	11	11	11	11	10	-1	-9,09	-1	-9,09
CASTILLA LA MANCHA	11	13	13	15	14	-1	-6,67	-1	-6,67
ANDALUCÍA	15	15	16	15	16	0	0,00	1	6,67
GALICIA	14	14	14	15	15	0	0,00	0	0,00
MURCIA	2	2	2	2	2	0	0,00	0	0,00
CATALUNYA	75	76	76	73	78	2	2,63	5	6,85
CANARIAS	13	14	14	14	15	1	7,14	1	7,14
Pdo. ASTURIAS	8	9	6	7	10	1	11,11	3	42,86
PAÍS VALENCIÀ	16	19	23	25	28	3	12,00	3	12,00
ARAGÓN	5	4	5	5	6	1	20,00	1	20,00
EUSKADI	5	5	6	7	11	4	57,14	4	57,14
TOTAL	227	238	259	251	267	8	3,09	16	6,37
Diferencia respecto al año anterior		11	21	-8	16				

CCAA ordenadas de menor a mayor % variación en 2014 respecto al año con más profesionales de la serie 2010-2014.

Otros titulados medios sanitarios	2010	2011	2012	2013	2014	Diferencia 2014 sobre el año con más profesionales	% variación 2014 respecto al año con más profesionales	Diferencia 2014 sobre 2013	% variación 2014 respecto a 2013	Posible incidente en la serie*
CASTILLA LA MANCHA	1	125	1	1	3	-122	-97,60	2	200,00	*
GALICIA	19	1	0	1	1	-18	-94,74	0	0,00	*
EUSKADI	95	95	181	7	14	-167	-92,27	7	100,00	*
PAÍS VALENCIÀ	104	131	55	249	48	-201	-80,72	-201	-80,72	*
MURCIA	11	4	2	2	3	-8	-72,73	1	50,00	*
CASTILLA Y LEÓN	2	3	3	3	1	-2	-66,67	-2	-66,67	
CANARIAS	76	27	11	10	29	-47	-61,84	19	190,00	*
Pdo. ASTURIAS	39	37	35	35	15	-24	-61,54	-20	-57,14	*
ILLES BALEARS	7	26	7	11	11	-15	-57,69	0	0,00	
CATALUNYA	619	416	437	406	450	-169	-27,30	44	10,84	*
MADRID	34	37	47	43	35	-12	-25,53	-8	-18,60	
NAVARRA	19	22	16	18	18	-4	-18,18	0	0,00	
CANTABRIA	2	2	2	2	2	0	0,00	0	0,00	
RIOJA	7	5	7	8	8	0	0,00	0	0,00	
ANDALUCÍA	18	52	12	2	65	13	25,00	63	3150,00	*
ARAGÓN	1	1	0	0	2	1	100,00	2		
EXTREMADURA	0	0	0	0	0					
TOTAL	1.054	984	816	798	705	-349	-33,11	-93	-11,65	
Diferencia respecto al año anterior		-70	-168	-18	-93					

Se aprecian grandes diferencias en la serie, lo que puede ser debido a un error (bien al rellenar la estadística en el centro o al transcribirla) o a haberse apuntado a ese personal en otra/s categoría/s.

CCAA ordenadas de menor a mayor % variación en 2014 respecto al año con más profesionales de la serie 2010-2014.

Técnicos sanitarios de grado medio	2010	2011	2012	2013	2014	Diferencia 2014 sobre el año con más profesionales	% variación 2014 respecto al año con más profesionales	Diferencia 2014 sobre 2013	% variación 2014 respecto a 2013
PAÍS VALENCIÀ	9.846	8.530	8.677	8.589	8.346	-1.500	-15,23	-243	-2,83
CASTILLA LA MANCHA	4.678	4.440	4.185	4.162	4.043	-635	-13,57	-119	-2,86
MADRID	14.166	14.468	13.784	13.123	12.671	-1.797	-12,42	-452	-3,44
CASTILLA Y LEÓN	5.694	5.319	5.278	5.188	5.087	-607	-10,66	-101	-1,95
ANDALUCÍA	16.781	15.975	15.480	14.966	15.267	-1.514	-9,02	301	2,01
MURCIA	3.315	3.363	3.229	3.110	3.105	-258	-7,67	-5	-0,16
NAVARRA	1.331	1.195	1.188	1.196	1.230	-101	-7,59	34	2,84
Pdo. ASTURIAS	2.771	2.871	2.681	2.659	2.727	-144	-5,02	68	2,56
CATALUNYA	17.405	16.539	16.304	16.022	16.546	-859	-4,94	524	3,27
RIOJA	700	729	736	732	716	-20	-2,72	-16	-2,19
CANARIAS	4.973	4.909	4.679	4.807	4.967	-6	-0,12	160	3,33
CANTABRIA	1.549	1.498	1.461	1.458	1.557	8	0,52	99	6,79
ILLES BALEARS	2.551	2.573	2.595	2.519	2.619	24	0,92	100	3,97
ARAGÓN	3.959	4.121	4.023	3.893	4.178	57	1,38	285	7,32
GALICIA	5.888	4.825	5.383	6.531	6.641	110	1,68	110	1,68
EUSKADI	5.539	5.569	5.319	5.817	6.292	475	8,17	475	8,17
EXTREMADURA	2.322	2.355	2.324	2.363	2.574	211	8,93	211	8,93
TOTAL	103.468	99.279	97.326	97.135	98.566	-4.902	-4,74	1.431	1,47
Diferencia respecto al año anterior		-4.189	-1.953	-191	1.431				

CCAA ordenadas de menor a mayor % variación en 2014 respecto al año con más profesionales de la serie 2010-2014.

Técnicos sanitarios de grado superior	2010	2011	2012	2013	2014	Diferencia 2014 sobre el año con más profesionales	% variación 2014 respecto al año con más profesionales	Diferencia 2014 sobre 2013	% variación 2014 respecto a 2013
EXTREMADURA	600	571	572	473	511	-89	-14,83	38	8,03
EUSKADI	1.035	1.498	1.048	1.220	1.330	-168	-11,21	110	9,02
CASTILLA LA MANCHA	1.035	1.027	947	968	927	-108	-10,43	-41	-4,24
MURCIA	693	699	677	671	691	-8	-1,14	20	2,98
MADRID	3.169	3.299	3.268	3.146	3.272	-27	-0,82	126	4,01
ILLES BALEARS	513	500	492	506	520	7	1,36	14	2,77
CASTILLA Y LEÓN	1.108	1.055	1.079	1.066	1.124	16	1,44	58	5,44
CANARIAS	963	1.032	988	1.022	1.049	17	1,65	27	2,64
ARAGÓN	742	791	793	760	812	19	2,40	52	6,84
ANDALUCÍA	4.013	4.050	3.985	3.994	4.153	103	2,54	159	3,98
GALICIA	1.078	1.037	1.084	1.078	1.112	28	2,58	34	3,15
CANTABRIA	269	325	311	316	340	15	4,62	24	7,59
NAVARRA	345	323	329	348	368	20	5,75	20	5,75
RIOJA	92	140	102	106	151	11	7,86	45	42,45
CATALUNYA	2.524	2.577	2.605	2.651	2.870	219	8,26	219	8,26
Pdo. ASTURIAS	601	631	635	636	695	59	9,28	59	9,28
PAÍS VALENCIÀ	1.070	1.099	1.325	1.286	1.797	472	35,62	511	39,74
TOTAL	19.850	20.654	20.240	20.247	21.722	1.068	5,17	1.475	7,29
Diferencia respecto al año anterior		804	-414	7	1.475				

CCAA ordenadas de menor a mayor % variación en 2014 respecto al año con más profesionales de la serie 2010-2014.

Resto de personal sanitario no facultativo	2010	2011	2012	2013	2014	Diferencia 2014 sobre el año con más profesionales	% variación 2014 respecto al año con más profesionales	Diferencia 2014 sobre 2013	% variación 2014 respecto a 2013	Posible incidente en la serie*
CASTILLA LA MANCHA	0	0	0	33	0	-33	-100,00	-33	-100,00	*
EUSKADI	1.232	356	96	9	7	-1.225	-99,43	-2	-22,22	*
GALICIA	627	60	6	6	6	-621	-99,04	0	0,00	*
ILLES BALEARS	48	79	93	5	4	-89	-95,70	-1	-20,00	*
ANDALUCÍA	205	334	121	134	127	-207	-61,98	-7	-5,22	*
MURCIA	11	10	6	6	6	-5	-45,45	0	0,00	
Pdo. ASTURIAS	21	45	27	27	27	-18	-40,00	0	0,00	*
RIOJA	23	24	30	39	25	-14	-35,90	-14	-35,90	*
CANTABRIA	5	4	4	4	4	-1	-20,00	0	0,00	
NAVARRA	114	117	120	112	104	-16	-13,33	-8	-7,14	
ARAGÓN	18	18	17	17	17	-1	-5,56	0	0,00	
EXTREMADURA	105	106	106	179	100	-5	-4,76	-79	-44,13	*
PAÍS VALENCIÀ	288	505	195	441	586	81	16,04	145	32,88	*
CANARIAS	15	12	4	4	42	27	180,00	38	950,00	*
MADRID	228	178	234	239	794	555	232,22	555	232,22	*
CASTILLA Y LEÓN	5	4	1	1	70	65	1300,00	69	6900,00	*
CATALUNYA	0	0	0	0	0					
TOTAL	2.945	1.852	1.060	1.256	1.919	-1.026	-34,84	663	52,79	
Diferencia respecto al año anterior		-1.093	-792	196	663					

Se aprecian grandes diferencias en las series, lo que puede ser debido a un error (bien al rellenar la estadística en el centro o al transcribirla) o a haberse apuntado a ese personal en otra/s categoría/s.

CCAA ordenadas de menor a mayor % variación en 2014 respecto al año con más profesionales de la serie 2010-2014.

Dirección y gestión	2010	2011	2012	2013	2014	Diferencia 2014 sobre el año con más profesionales	% variación 2014 respecto al año con más profesionales	Diferencia 2014 sobre 2013	% variación 2014 respecto a 2013	Posible incidente en la serie*
ILLES BALEARS	156	135	118	94	77	-79	-50,64	-17	-18,09	*
EUSKADI	318	329	486	310	328	-158	-32,51	18	5,81	*
NAVARRA	50	49	32	36	35	-15	-30,00	-1	-2,78	
CASTILLA LA MANCHA	307	256	258	256	235	-72	-23,45	-21	-8,20	
MURCIA	180	120	123	134	141	-39	-21,67	7	5,22	
EXTREMADURA	139	99	131	130	112	-27	-19,42	-18	-13,85	
Pdo. ASTURIAS	148	167	144	145	135	-32	-19,16	-10	-6,90	
CANTABRIA	65	64	67	69	58	-11	-15,94	-11	-15,94	
CATALUNYA	1.272	1.231	1.192	1.132	1.087	-185	-14,54	-45	-3,98	
ANDALUCÍA	1.278	1.476	1.313	1.341	1.305	-171	-11,59	-36	-2,68	
CASTILLA Y LEÓN	298	317	294	268	294	-23	-7,26	26	9,70	
RIOJA	84	75	84	98	91	-7	-7,14	-7	-7,14	
MADRID	607	719	773	757	729	-44	-5,69	-28	-3,70	
PAÍS VALENCIÀ	726	778	631	751	756	-22	-2,83	5	0,67	
GALICIA	311	316	323	342	346	4	1,17	4	1,17	
ARAGÓN	179	152	167	164	188	9	5,03	24	14,63	
CANARIAS	345	314	371	375	398	23	6,13	23	6,13	
TOTAL	6.463	6.597	6.507	6.402	6.315	-282	-4,27	-87	-1,36	
Diferencia respecto al año anterior		134	-90	-105	-87					

Se aprecian grandes diferencias en la serie, lo que puede ser debido a un error (bien al rellenar la estadística en el centro o al transcribirla) o a haberse apuntado a ese personal en otra/s categoría/s.

CCAA ordenadas de menor a mayor % variación en 2014 respecto al año con más profesionales de la serie 2010-2014.

Personal de oficio	2010	2011	2012	2013	2014	Diferencia 2014 sobre el año con más profesionales	% variación 2014 respecto al año con más profesionales	Diferencia 2014 sobre 2013	% variación 2014 respecto a 2013	Posible incidente en la serie*
NAVARRA	414	167	22	29	20	-394	-95,17	-9	-31,03	*
CASTILLA LA MANCHA	1.360	1.148	852	714	717	-643	-47,28	3	0,42	*
PAÍS VALENCIÀ	1.569	1.184	1.369	1.215	895	-674	-42,96	-320	-26,34	*
RIOJA	33	36	53	36	33	-20	-37,74	-3	-8,33	*
CANARIAS	1.585	1.051	1.005	1.056	1.039	-546	-34,45	-17	-1,61	
EXTREMADURA	1.211	791	822	739	832	-379	-31,30	93	12,58	
MADRID	4.919	4.341	4.033	3.476	3.506	-1.413	-28,73	30	0,86	
MURCIA	475	461	412	357	346	-129	-27,16	-11	-3,08	
ILLES BALEARS	315	261	249	200	236	-79	-25,08	36	18,00	
CANTABRIA	317	315	275	253	241	-76	-23,97	-12	-4,74	
CATALUNYA	2.712	2.584	2.548	2.522	2.120	-592	-21,83	-402	-15,94	
ANDALUCÍA	4.855	4.221	4.382	3.788	3.953	-902	-18,58	165	4,36	
Pdo. ASTURIAS	792	797	664	694	658	-139	-17,44	-36	-5,19	
CASTILLA Y LEÓN	1.613	1.727	1.679	1.659	1.430	-297	-17,20	-229	-13,80	
GALICIA	1.708	1.601	1.537	1.566	1.517	-191	-11,18	-49	-3,13	
ARAGÓN	549	569	594	578	582	-12	-2,02	4	0,69	
EUSKADI	787	780	886	1.769	2.034	265	14,98	265	14,98	*
TOTAL	25.214	22.034	21.382	20.651	20.159	-5.055	-20,05	-492	-2,38	
Diferencia respecto al año anterior		-3.180	-652	-731	-492					

Se aprecian grandes diferencias en la serie, lo que puede ser debido a un error (bien al rellenar la estadística en el centro o al transcribirla) o a haberse apuntado a ese personal en otra/s categoría/s.

CCAA ordenadas de menor a mayor % variación en 2014 respecto al año con más profesionales de la serie 2010-2014.

Trabajadores Sociales	2010	2011	2012	2013	2014	Diferencia 2014 sobre el año con más profesionales	% variación 2014 respecto al año con más profesionales	Diferencia 2014 sobre 2013	% variación 2014 respecto a 2013	Posible incidente en la serie*
EUSKADI	52	54	90	152	89	-63	-41,45	-63	-41,45	*
CANTABRIA	13	14	15	14	13	-2	-13,33	-1	-7,14	
ILLES BALEARS	46	44	47	48	43	-5	-10,42	-5	-10,42	
EXTREMADURA	31	23	29	27	28	-3	-9,68	1	3,70	
CASTILLA Y LEÓN	73	70	67	66	66	-7	-9,59	0	0,00	
Pdo. ASTURIAS	42	44	43	41	40	-4	-9,09	-1	-2,44	
MADRID	209	232	249	226	230	-19	-7,63	4	1,77	
ANDALUCÍA	154	156	156	162	157	-5	-3,09	-5	-3,09	
CASTILLA LA MANCHA	68	69	71	74	72	-2	-2,70	-2	-2,70	
GALICIA	86	88	89	90	88	-2	-2,22	-2	-2,22	
PAÍS VALENCIÀ	98	93	101	98	99	-2	-1,98	1	1,02	
CATALUNYA	545	545	551	539	545	-6	-1,09	6	1,11	
MURCIA	23	24	25	25	25	0	0,00	0	0,00	
CANARIAS	72	68	69	68	76	4	5,56	8	11,76	
ARAGÓN	42	42	41	41	45	3	7,14	4	9,76	
RIOJA	6	7	10	9	11	1	10,00	2	22,22	
NAVARRA	21	19	21	23	27	4	17,39	4	17,39	
TOTAL	1.581	1.592	1.674	1.703	1.654	-49	-2,88	-49	-2,88	
Diferencia respecto al año anterior		11	82	29	-49					

Se aprecian grandes diferencias en las series, lo que puede ser debido a un error (bien al rellenar la estadística en el centro o al transcribirla) o a haberse apuntado a ese personal en otra/s categoría/s.

CCAA ordenadas de menor a mayor % variación en 2014 respecto al año con más profesionales de la serie 2010-2014.

Administrativos	2010	2011	2012	2013	2014	Diferencia 2014 sobre el año con más profesionales	% variación 2014 respecto al año con más profesionales	Diferencia 2014 sobre 2013	% variación 2014 respecto a 2013
CASTILLA LA MANCHA	2.156	2.088	1.898	1.822	1.860	-296	-13,73	38	2,09
NAVARRA	605	591	507	520	528	-77	-12,73	8	1,54
MADRID	6.028	6.057	5.902	5.456	5.405	-652	-10,76	-51	-0,93
ILLES BALEARS	1.089	1.021	977	905	976	-113	-10,38	71	7,85
ARAGÓN	1.518	1.473	1.386	1.370	1.367	-151	-9,95	-3	-0,22
CANTABRIA	632	623	613	589	572	-60	-9,49	-17	-2,89
CATALUNYA	8.082	7.573	7.492	7.479	7.394	-688	-8,51	-85	-1,14
CANARIAS	2.307	2.234	2.128	2.109	2.125	-182	-7,89	16	0,76
ANDALUCÍA	6.307	6.270	5.953	5.889	5.966	-341	-5,41	77	1,31
Pdo. ASTURIAS	1.052	1.231	1.218	1.129	1.168	-63	-5,12	39	3,45
GALICIA	2.396	2.329	2.337	2.253	2.281	-115	-4,80	28	1,24
MURCIA	1.388	1.417	1.352	1.360	1.364	-53	-3,74	4	0,29
RIOJA	321	304	293	312	316	-5	-1,56	4	1,28
PAÍS VALENCIÀ	3.490	3.503	3.640	3.495	3.616	-24	-0,66	121	3,46
EXTREMADURA	1.096	974	945	1.041	1.093	-3	-0,27	52	5,00
CASTILLA Y LEÓN	2.209	2.158	2.165	2.095	2.319	110	4,98	224	10,69
EUSKADI	2.067	2.062	2.191	2.450	2.708	258	10,53	258	10,53
TOTAL	42.743	41.908	40.997	40.274	41.058	-1.685	-3,94	784	1,95
Diferencia respecto al año anterior		-835	-911	-723	784				

CCAA ordenadas de menor a mayor % variación en 2014 respecto al año con más profesionales de la serie 2010-2014.

Otro personal no sanitario	2010	2011	2012	2013	2014	Diferencia 2014 sobre el año con más profesionales	% variación 2014 respecto al año con más profesionales	Diferencia 2014 sobre 2013	% variación 2014 respecto a 2013	Posible incidente en la serie*
NAVARRA	745	738	413	414	424	-321	-43,09	10	2,42	*
MADRID	5.711	6.367	6.076	5.592	5.547	-820	-12,88	-45	-0,80	
CASTILLA Y LEÓN	3.133	2.814	2.702	2.670	2.804	-329	-10,50	134	5,02	
CANTABRIA	599	607	606	595	550	-57	-9,39	-45	-7,56	
CATALUNYA	4.979	4.816	4.619	4.550	4.666	-313	-6,29	116	2,55	
RIOJA	446	453	403	397	427	-26	-5,74	30	7,56	
ANDALUCÍA	8.071	7.928	7.107	7.370	7.691	-380	-4,71	321	4,36	
MURCIA	1.561	1.632	1.576	1.557	1.556	-76	-4,66	-1	-0,06	
GALICIA	3.203	3.136	3.053	3.077	3.057	-146	-4,56	-20	-0,65	
PAÍS VALENCIÀ	3.731	4.006	3.586	3.688	3.860	-146	-3,64	172	4,66	
CASTILLA LA MANCHA	2.279	2.303	2.342	2.454	2.379	-75	-3,06	-75	-3,06	
EXTREMADURA	1.218	1.225	1.417	1.501	1.459	-42	-2,80	-42	-2,80	
ARAGÓN	2.235	2.313	2.256	2.153	2.265	-48	-2,08	112	5,20	
Pdo. ASTURIAS	1.152	1.195	1.128	1.076	1.190	-5	-0,42	114	10,59	
ILLES BALEARS	1.100	1.070	1.052	1.090	1.098	-2	-0,18	8	0,73	
EUSKADI	2.430	2.369	2.135	2.308	2.508	78	3,21	200	8,67	
CANARIAS	1.852	2.200	2.057	2.026	2.306	106	4,82	280	13,82	
TOTAL	44.445	45.172	42.528	42.518	43.787	-1.385	-3,07	1.269	2,98	
Diferencia respecto al año anterior		727	-2.644	-10	1.269					

Se aprecian grandes diferencias en la serie, lo que puede ser debido a un error (bien al rellenar la estadística en el centro o al transcribirla) o a haberse apuntado a ese personal en otra/s categoría/s.

E.7. Empleo, en centros públicos de Atención Primaria de las CCAA¹⁰³ pertenecientes al SNS. (Fuente SIAP)¹⁰⁴.

TOTAL	2010	2011	2012	2013	2014	2015	Diferencia 2015 sobre el año con más profesionales	% variación 2015 respecto al año con más profesionales
Pdo. ASTURIAS	2.042	1.959	1.904	1.830	1.804	1.823	-219	-10,72
ILLES BALEARS	1.606	1.633	1.654	1.748	1.594	1.568	-180	-10,30
RIOJA	673	608	580	580	586	610	-63	-9,36
CASTILLA LA MANCHA	3.865	3.906	3.992	3.836	3.817	3.775	-217	-5,44
EUSKADI	4.489	4.495	4.359	4.230	4.302	4.302	-193	-4,29
ARAGÓN	2.544	2.533	2.488	2.471	2.478	2.450	-94	-3,69
CATALUNYA	13.713	14.435	14.456	14.140	14.149	13.976	-480	-3,32
MURCIA	2.475	2.500	2.508	2.480	2.491	2.441	-67	-2,67
CASTILLA Y LEÓN	5.678	5.699	5.651	5.610	5.550	5.547	-152	-2,67
GALICIA	5.167	5.143	5.123	5.059	5.047	5.039	-128	-2,48
ANDALUCÍA	15.773	15.933	15.959	15.868	15.830	15.615	-344	-2,16
EXTREMADURA	2.311	2.318	2.402	2.342	2.341	2.353	-49	-2,04
MADRID	9.988	10.034	10.035	9.914	9.986	10.025	-10	-0,10
CANARIAS	3.293	3.352	3.365	3.394	3.395	3.397	2	0,06
CANTABRIA	1.034	1.044	1.023	1.017	1.014	1.046	2	0,19
NAVARRA	1.196	1.206	1.209	1.213	1.230	1.236	6	0,49
PAÍS VALENCIÀ	9.007	9.054	8.816	8.919	9.084	9.251	167	1,84
TOTAL	84.854	85.852	85.524	84.651	84.698	84.454	-1.398	-1,63

¹⁰³ Al tratarse de un estudio de presupuestos de las CCAA no hemos incluido los datos de Ceuta y Melilla, gestionados directamente por el M° de Sanidad a través del INGESA.

¹⁰⁴ Cifras obtenidos en la consulta realizada el 1 de Agosto de 2016 en la página web "Consulta interactiva del SNS" del Ministerio de Sanidad, Servicios Sociales e Igualdad. Datos publicados el 1 de Agosto de 2016. <http://pestadistico.inteligenciadegestion.mssi.es/publicoSNS/comun/ArbolNodos.aspx>

E.8. Empleo, en centros públicos de Atención Primaria de las CCAA pertenecientes al SNS, desagregado por categorías y distintas agrupaciones de las mismas¹⁰⁵. (Fuente SIAP).

CATEGORÍAS	2010	2011	2012	2013	2014	2015	Diferencia 2015 sobre el año con más profesionales	% variación 2015 respecto al año con más profesionales
Medicina de familia	28.573	28.675	28.702	28.429	28.431	28.411	-291	-1,01
Pediatría	6.300	6.399	6.386	6.363	6.376	6.384	-15	-0,23
Enfermería	28.890	29.327	29.185	29.445	29.561	29.360	-201	-0,69
Personal no sanitario	21.091	21.451	21.251	20.414	20.330	20.299	-1.152	-5,42
Total	84.854	85.852	85.524	84.651	84.698	84.454	-1.398	-1,63

¹⁰⁵ Los términos utilizados para referirnos a las categorías o agrupaciones de categorías son los que utiliza el SIAP, y se encuentran definidos en “Sistema de Información de Atención Primaria – SIAP del SNS. Definición de variables principales.”, Mº de Sanidad, Servicios Sociales e Igualdad, 2013, Págs. 4 y 5:

Medicina de familia: “Bajo este término se incluyen los efectivos o puestos reales asistenciales, o cupos, que en cada Área de Salud haya respecto a este tipo de profesional. Es decir, el número de profesionales en plazas de Medicina de Familia (por tanto con un cupo de población asignada). [...] **No se incluyen** a estos efectos, plazas destinadas exclusivamente a la atención de “Urgencias” en ninguna de sus modalidades, ni profesionales de “Refuerzo”, ni ninguna otra situación distinta a las mencionadas (como personal directivo u otros).”

Pediatría: “Incluye los efectivos o puestos reales asistenciales, o cupos, que hay en cada Área de Salud respecto a este tipo de profesional. Es decir, el número de profesionales en plazas de Pediatría (por tanto con un cupo de población asignada).”

Enfermería: “Engloba los efectivos o puestos reales asistenciales que en cada Área de Salud haya respecto a este tipo de profesional. Es decir, el número de profesionales en plazas de Enfermería / DUE. [...] **No se incluyen** matronas, plazas dedicadas en exclusiva la atención de urgencias, plazas de unidades de apoyo ni ninguna otra consideración distinta a las señaladas (personal directivo u otros). Tampoco incluye el personal auxiliar de enfermería”

Personal no sanitario: Incluye “personal auxiliar administrativo que desarrolla sus funciones en los centros de salud o consultorios locales, como integrantes de los EAP. [...] Otro personal no sanitario: incluye diferentes puestos de trabajo que llevan a cabo tareas complementarias a las descritas o que desarrollan aspectos parciales de entre los señalados para el caso de auxiliar administrativo. [...] **Se excluyen** los trabajadores sociales. **Se excluye** también al personal de limpieza, mantenimiento, seguridad, u otros puestos específicos monográficos que no impliquen actividad de tipo administrativo o asimilado.”

E.9. Empleo, en centros públicos de Atención Primaria de las CCAA pertenecientes al SNS. Comparativa entre CCAA por categorías y distintas agrupaciones de las mismas. (Fuente SIAP).

a) Medicina de familia¹⁰⁶

MEDICINA DE FAMILIA	2010	2011	2012	2013	2014	2015	Diferencia 2015 sobre el año con más profesionales	% variación 2015 respecto al año con más profesionales
CASTILLA LA MANCHA	1.409	1.413	1.408	1.360	1.348	1.344	-69	-4,88
RIOJA	226	216	214	214	214	216	-10	-4,42
ARAGÓN	998	998	988	972	955	959	-39	-3,91
CATALUNYA	4.431	4.499	4.542	4.378	4.425	4.397	-145	-3,19
Pdo. ASTURIAS	670	671	669	667	637	655	-16	-2,38
CASTILLA Y LEÓN	2.384	2.386	2.375	2.364	2.343	2.332	-54	-2,26
GALICIA	1.896	1.886	1.886	1.869	1.865	1.857	-39	-2,06
CANTABRIA	363	368	367	365	365	365	-3	-0,82
MADRID	3.524	3.523	3.523	3.495	3.499	3.505	-19	-0,54
EXTREMADURA	811	812	812	817	816	813	-4	-0,49
MURCIA	827	828	828	828	832	830	-2	-0,24
ANDALUCÍA	4.836	4.837	4.835	4.834	4.830	4.826	-11	-0,23
CANARIAS	1.141	1.159	1.168	1.173	1.174	1.174	0	0,00
PAÍS VALENCIÀ	2.713	2.724	2.731	2.727	2.759	2.762	3	0,11
EUSKADI	1.437	1.445	1.444	1.454	1.453	1.456	2	0,14
ILLES BALEARS	528	526	528	529	527	530	1	0,19
NAVARRA	379	384	384	383	389	390	1	0,26
TOTAL	28.573	28.675	28.702	28.429	28.431	28.411	-291	-1,01

¹⁰⁶ El término utilizado para referirnos a la categoría o agrupación de categorías es el que utiliza el SIAP, tal y como se definen en "Sistema de Información de Atención Primaria – SIAP del SNS. Definición de variables principales.", Mº de Sanidad, Servicios Sociales e Igualdad, 2013, Pág. 4: "**Medicina de familia**: Bajo este término se incluyen los efectivos o puestos reales asistenciales, o cupos, que en cada Área de Salud haya respecto a este tipo de profesional. Es decir, el número de profesionales en plazas de Medicina de Familia (por tanto con un cupo de población asignada). Se distingue dentro de este tipo de plazas las correspondientes a la modalidad de:

- Equipo de Atención Primaria (EAP).

- Asistencia no reformada, bajo las denominaciones de "modelo tradicional", modelo "de cupo" o equivalentes, y profesionales "APD no integrado" en EAP.

No se incluyen a estos efectos, plazas destinadas exclusivamente a la atención de "Urgencias" en ninguna de sus modalidades, ni profesionales de "Refuerzo", ni ninguna otra situación distinta a las mencionadas (como personal directivo u otros)."

b) Pediatría¹⁰⁷

PEDIATRÍA	2010	2011	2012	2013	2014	2015	Diferencia 2015 sobre el año con más profesionales	% variación 2015 respecto al año con más profesionales
Pdo. ASTURIAS	128	129	127	125	125	120	-9	-6,98
CATALUNYA	1.005	1.067	1.053	1.029	1.016	1.012	-55	-5,15
CASTILLA LA MANCHA	251	253	251	261	252	250	-11	-4,21
CANTABRIA	76	79	79	81	79	78	-3	-3,70
GALICIA	324	336	334	330	329	326	-10	-2,98
ARAGÓN	169	171	171	174	177	175	-2	-1,13
CASTILLA Y LEÓN	283	289	288	287	287	288	-1	-0,35
PAÍS VALENCIÀ	766	777	780	780	794	794	0	0,00
EXTREMADURA	135	135	131	134	134	134	0	0,00
ANDALUCÍA	1.128	1.130	1.130	1.128	1.130	1.132	2	0,18
MURCIA	239	240	241	241	240	242	1	0,41
MADRID	886	886	886	873	884	891	5	0,56
CANARIAS	306	309	311	312	312	314	2	0,64
ILLES BALEARS	139	136	137	139	139	140	1	0,72
NAVARRA	101	101	100	100	108	109	1	0,93
EUSKADI	320	318	324	326	327	334	7	2,14
RIOJA	44	43	43	43	43	45	1	2,27
TOTAL	6.300	6.399	6.386	6.363	6.376	6.384	-15	-0,23

¹⁰⁷ El término utilizado para referirnos a la categoría o agrupación de categorías es el que utiliza el SIAP, tal y como se definen en “Sistema de Información de Atención Primaria – SIAP del SNS. Definición de variables principales.”, Mº de Sanidad, Servicios Sociales e Igualdad, 2013, Pág 4: **Pediatría:** “Incluye los efectivos o puestos reales asistenciales, o cupos, que hay en cada Área de Salud respecto a este tipo de profesional. Es decir, el número de profesionales en plazas de Pediatría (por tanto con un cupo de población asignada). [...]Por ello, si bien a los efectos de contabilizar el número total de pediatras, se incluirá la totalidad de efectivos, con/sin cupo asignado, cuando se trate de calcular los ratios medios de personas asignadas por tipo de profesional, se tendrán en cuenta únicamente los que tengan un cupo directamente asignado. Cuando un pediatra de Área que tenga población asignada atienda a más de una zona básica de salud, se contabilizará como uno.”

c) Enfermería¹⁰⁸

ENFERMERÍA	2010	2011	2012	2013	2014	2015	Diferencia 2015 sobre el año con más profesionales	% variación 2015 respecto al año con más profesionales
Pdo. ASTURIAS	744	718	693	678	677	685	-59	-7,93
ANDALUCÍA	4.639	4.922	4.922	5.069	5.043	4.819	-250	-4,93
CASTILLA LA MANCHA	1.469	1.476	1.494	1.503	1.459	1.441	-62	-4,13
EUSKADI	1.570	1.570	1.623	1.467	1.533	1.562	-61	-3,76
CATALUNYA	5.016	5.147	5.154	5.095	5.106	5.024	-130	-2,52
GALICIA	1.819	1.811	1.792	1.762	1.769	1.776	-43	-2,36
MURCIA	794	817	825	808	820	810	-15	-1,82
ILLES BALEARS	547	540	541	551	535	545	-6	-1,09
MADRID	3.280	3.287	3.288	3.245	3.255	3.263	-25	-0,76
EXTREMADURA	900	901	908	902	902	904	-4	-0,44
CASTILLA Y LEÓN	2.110	2.116	2.113	2.117	2.113	2.114	-3	-0,14
CANARIAS	1.170	1.193	1.195	1.196	1.196	1.196	0	0,00
PAÍS VALENCIÀ	2.828	2.828	2.660	3.080	3.156	3.158	2	0,06
ARAGÓN	949	941	934	932	943	952	3	0,32
NAVARRA	452	454	458	460	462	466	4	0,87
CANTABRIA	378	381	373	368	375	403	22	5,77
RIOJA	225	225	212	212	217	242	17	7,56
TOTAL	28.890	29.327	29.185	29.445	29.561	29.360	-201	-0,69

¹⁰⁸ El término utilizado para referirnos a la categoría o agrupación de categorías es el que utiliza el SIAP, tal y como se definen en “Sistema de Información de Atención Primaria – SIAP del SNS. Definición de variables principales.”, Mº de Sanidad, Servicios Sociales e Igualdad, 2013, Pág 5: **Enfermería**: “Engloba los efectivos o puestos reales asistenciales que en cada Área de Salud haya respecto a este tipo de profesional. Es decir, el número de profesionales en plazas de Enfermería / DUE. Se distingue dentro de este tipo de plazas las correspondientes a la modalidad de:

Equipo de Atención Primaria (EAP).

Asistencia no reformada o de “modelo tradicional”: enfermería “de cupo”, “de zona” y profesionales “APD no integrado” en EAP).

No se incluyen matronas, plazas dedicadas en exclusiva a la atención de urgencias, plazas de unidades de apoyo ni ninguna otra consideración distinta a las señaladas (personal directivo u otros). Tampoco incluye el personal auxiliar de enfermería”

d) Personal no sanitario¹⁰⁹

PERSONAL NO SANITARIO	2010	2011	2012	2013	2014	2015	Diferencia 2015 sobre el año con más profesionales	% variación 2015 respecto al año con más profesionales
RIOJA	178	124	111	111	112	107	-71	-39,89
ILLES BALEARS	392	431	448	529	393	353	-176	-33,27
Pdo. ASTURIAS	500	441	415	360	365	363	-137	-27,40
EUSKADI	1.162	1.162	968	983	989	950	-212	-18,24
ARAGÓN	428	423	395	393	403	364	-64	-14,95
CASTILLA LA MANCHA	736	764	839	712	758	740	-99	-11,80
CASTILLA Y LEÓN	901	908	875	842	807	813	-95	-10,46
MURCIA	615	615	614	603	599	559	-56	-9,11
EXTREMADURA	465	470	551	489	489	502	-49	-8,89
CANTABRIA	217	216	204	203	195	200	-17	-7,83
PAÍS VALENCIÀ	2.700	2.725	2.645	2.332	2.375	2.537	-188	-6,90
ANDALUCÍA	5.170	5.044	5.072	4.837	4.827	4.838	-332	-6,42
CATALUNYA	3.261	3.722	3.707	3.638	3.602	3.543	-179	-4,81
GALICIA	1.128	1.110	1.111	1.098	1.084	1.080	-48	-4,26
CANARIAS	676	691	691	713	713	713	0	0,00
NAVARRA	264	267	267	270	271	271	0	0,00
MADRID	2.298	2.338	2.338	2.301	2.348	2.366	18	0,77
TOTAL	21.091	21.451	21.251	20.414	20.330	20.299	-1.152	-5,42

¹⁰⁹ El término utilizado para referirnos a la categoría o agrupación de categorías es el que utiliza el SIAP, tal y como se definen en "Sistema de Información de Atención Primaria – SIAP del SNS. Definición de variables principales.", Mº de Sanidad, Servicios Sociales e Igualdad, 2013, Pág 5: "**Personal no sanitario**: Se refiere al número de efectivos o puestos reales de atención directa no sanitaria a los ciudadanos, en cada Área de Salud. Incluye:

- Personal auxiliar administrativo que desarrolla sus funciones en los centros de salud o consultorios locales, como integrantes de los EAP. [...]

- Otro personal no sanitario: incluye diferentes puestos de trabajo que llevan a cabo tareas complementarias a las descritas o que desarrollan aspectos parciales de entre los señalados para el caso de auxiliar administrativo. Incluye: - Celadores - Telefonistas - Personal polivalente u otras denominaciones similares - Otros: referido a personas que realizan labores de información, funciones tipo call-center, etc.

Se excluyen los trabajadores sociales. Se excluye también al personal de limpieza, mantenimiento, seguridad, u otros puestos específicos monográficos que no impliquen actividad de tipo administrativo o asimilado."

F. Camas en funcionamiento¹¹⁰ en centros sanitarios públicos del SNS¹¹¹.

¹¹⁰ Las camas en funcionamiento serían aquellas instaladas y dotadas para su utilización.

¹¹¹ Fuente: SIAE. Dotación. Portal Estadístico del M^o de Sanidad, Asunto Sociales e Igualdad. Consulta realizada el 7 de Julio de 2016. Primer dato comparable de la serie año 2010.
<http://pestadistico.inteligenciadegestion.msssi.es/publicoSNS/comun/Cubo.aspx?IdNodo=14036#no-back-button>

F.1. Camas en centros públicos-SNS en España: camas en funcionamiento vs instaladas.¹¹²

	Camas instaladas en centros Públicos-SNS	Camas en funcionamiento en centros Públicos-SNS	Diferencia camas en funcionamiento con respecto al año anterior
2010	125.265	115.418	
2011	125.649	113.518	-1.900
2012	125.002	111.430	-2.088
2013	122.869	109.484	-1.946
2014	122.405	109.435	-49
Diferencia 2014 vs 2010	-2.860	-5.983	

Camás instaladas QUE NO están en funcionamiento	% de camas instaladas QUE NO están en funcionamiento
9.847	7,86
12.131	9,65
13.572	10,86
13.385	10,89
12.970	10,60

Camas en funcionamiento por 1.000 hab	Camas instaladas por 1.000 hab
2,51	2,72
2,46	2,72
2,41	2,71
2,35	2,64
2,36	2,64

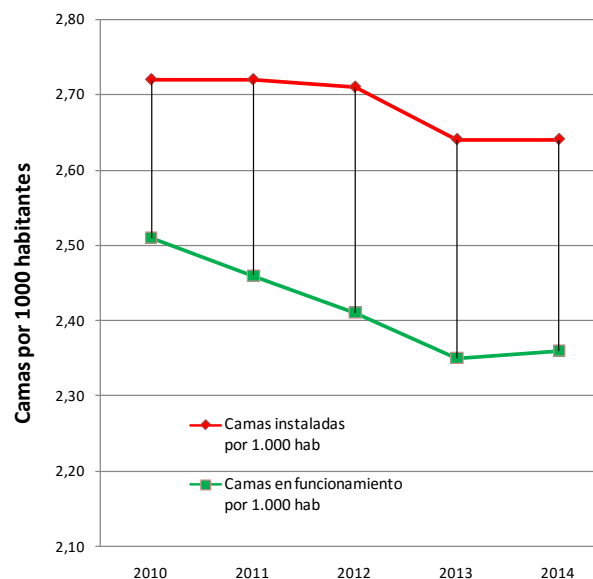
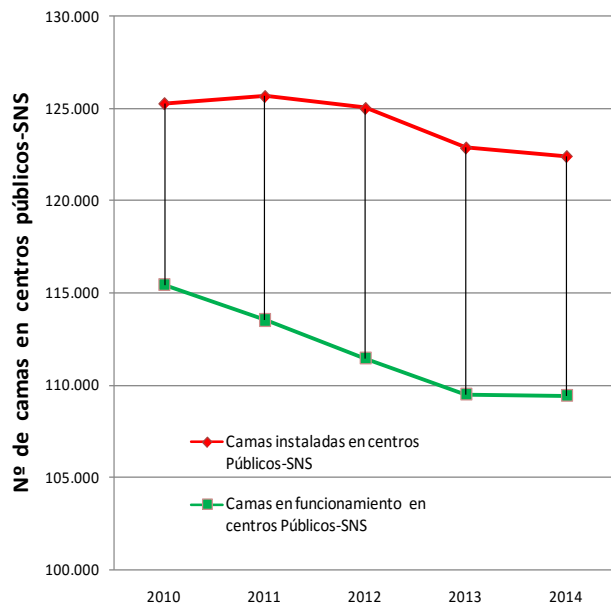

En la tabla observamos como 2014 es el 4º año consecutivo en el que se reduce el nº de camas en funcionamiento en centros públicos del SNS, aunque a diferencia de años anteriores esa cifra es muchísimo menor, pasando de las 2000 de años anteriores a las 50 de este. Esa desaceleración ha contribuido a que el nº de camas en funcionamiento por 1000 habitantes suba ligerísimamente del 2,35 a 2,36, cambiando la tendencia que existía en años anteriores.

A pesar de ello, una vez más volvemos a reiterar nuestra preocupación por la repercusión asistencial que tiene el elevadísimo cierre de camas en funcionamiento que se producido en nuestro país y que, como ya hemos dicho en ocasiones anteriores, equivaldría a cerrar 12 hospitales de 500 camas.

¹¹² Los datos de España incluyen las camas de Ceuta y Melilla

F.2. Incremento/decremento de las camas en funcionamiento en centros públicos en 2014 respecto a 2010

CC.AA.	incremento / decremento de camas en funcionamiento en centros públicos SNS en 2014 respecto a 2010
Catalunya	-2079
Castilla-La Mancha	-677
País Valencià	-638
Madrid	-600
Galicia	-537
Andalucía	-519
Castilla y León	-445
Euskadi	-195
Pdo. Asturias	-132
Aragón	-101
Illes Balears	-93
Extremadura	-90
Canarias	-88
Cantabria	-58
Murcia	16
Navarra	112
La Rioja	139

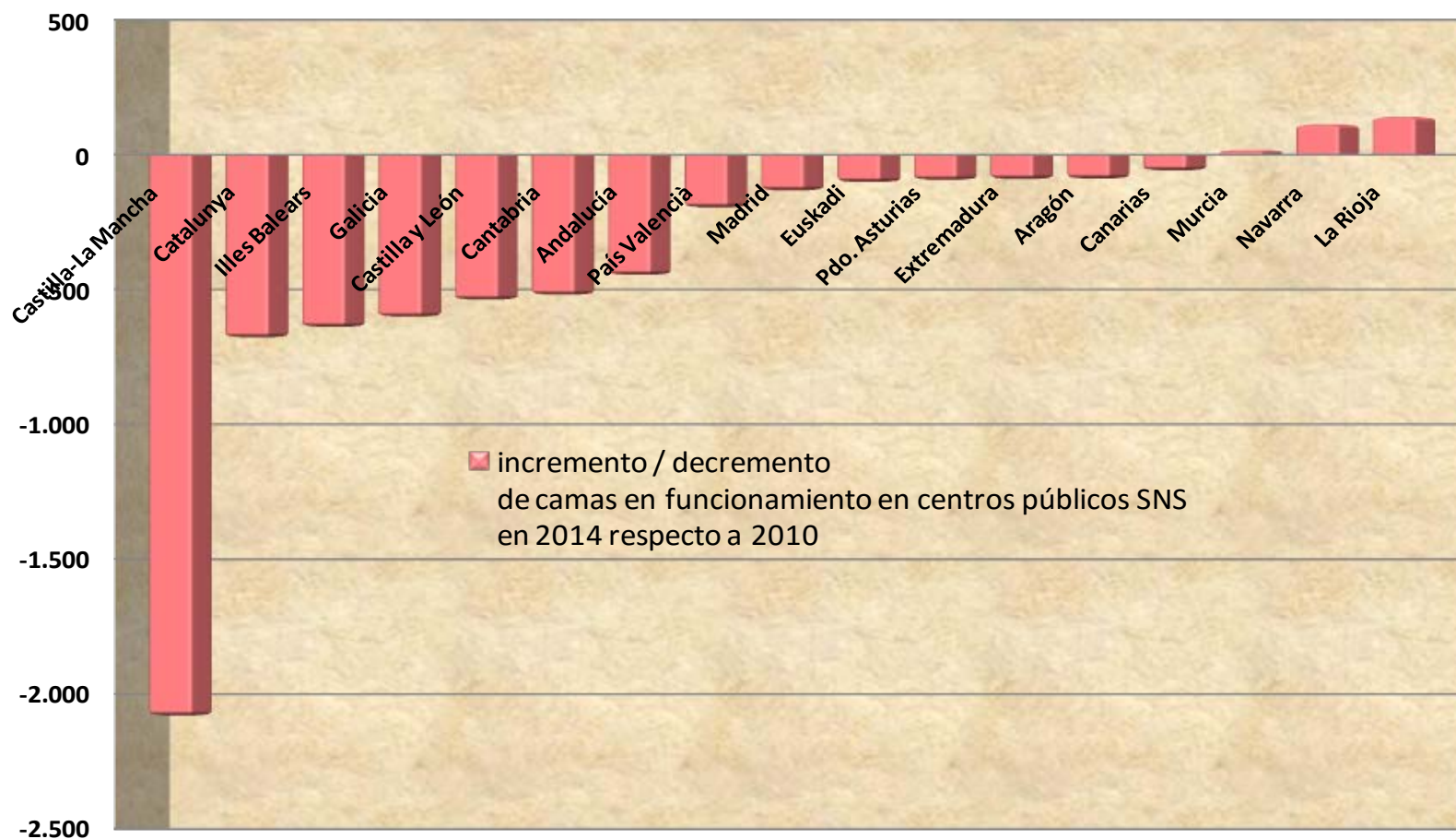

F.3. Porcentaje de incremento/decremento de las camas en funcionamiento en centros públicos en 2014 respecto a 2010

CC.AA.	% incremento / decremento de camas en funcionamiento en centros públicos SNS en 2014 respecto a 2010
Castilla-La Mancha	-14,99
Catalunya	-8,68
Illes Balears	-7,40
Galicia	-6,81
Castilla y León	-5,99
Cantabria	-5,63
Andalucía	-5,54
País Valencià	-5,17
Madrid	-4,90
Euskadi	-4,35
Pdo. Asturias	-4,22
Extremadura	-3,62
Aragón	-3,59
Canarias	-3,49
Murcia	0,93
Navarra	5,66
La Rioja	17,21

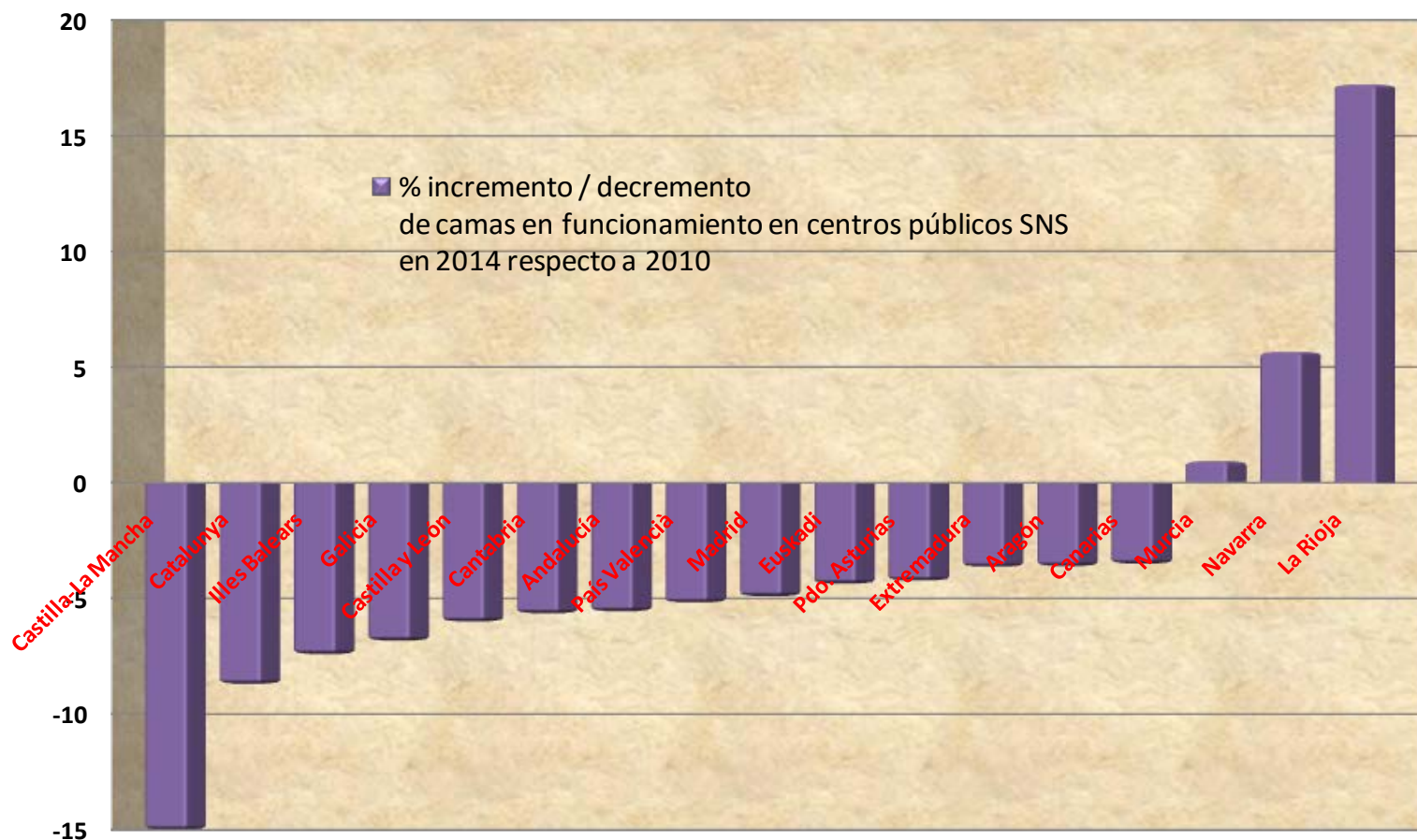

F.4. Comparativa con otros países de la OCDE¹¹³: nº de camas por 1000 habitantes en hospitales públicos¹¹⁴ en el periodo 2010-2014¹¹⁵.

Country	2010	2011	2012	2013	2014
Austria	5,42	5,41	5,35	5,31	5,25
Letonia	5,32	5,37	5,36	5,27	5,1
Eslovenia	4,52	4,57	4,5	4,5	4,49
Finlandia	5,6	5,25	5,05	4,67	4,36
Francia	4,02	3,97	3,95	3,91	3,87
Japón	3,57	3,53	3,52	3,49	3,59
Alemani	3,35	3,34	3,37	3,37	3,35
Islandia	3,6	3,29	3,25	3,21	3,18
Noruega	3,31	3,32	3,12	2,99	2,95
Grecia	3,08	3,01	2,97	2,77	2,77
Reino Unido	2,93	2,88	2,81	2,76	2,73
Nueva Zelanda	2,28	2,36	2,37	2,33	2,33
Israel	2,25	2,21	2,19	2,17	2,16
Turquía	2,1	2,07	2,15	2,11	2,11
España	2,14	2,1	2,07	2,04	2,04
Chile	1,64	1,61	1,65	1,63	1,6
Corea	1,14	1,19	1,2	1,19	1,25
México	1,21	1,21	1,2	1,24	1,25

En la tabla de la izquierda los países están ordenados de mayor a menor nº de camas por 1000 habitantes en 2014 en hospitales de titularidad pública.

En la tabla de la derecha los países están ordenados de mayor a menor porcentaje de variación en el número de camas en hospitales de titularidad pública

Country	Dif. Nº de camas 2014-2010	% variación 2014-2010
Finland	-6.211	-20,69
Greece	-4.131	-12,05
Iceland	-105	-9,16
Latvia	-984	-8,82
Norway	-1.043	-6,44
Spain	-5.182	-5,19
United Kingdom	-7.524	-4,09
France	-4.413	-1,69
Austria	-544	-1,20
Germany	-2.710	-0,99
Slovenia	-11	-0,12
Japan	456	0,10
Chile	529	1,89
Israel	652	3,81
New Zealand	569	5,73
Turkey	9.213	5,99
Mexico	10.528	7,62
Korea	6.531	11,58

¹¹³ ¿Qué países constituyen la OCDE? " The OECD's origins date back to 1960, when 18 European countries plus the United States and Canada joined forces to create an organisation dedicated to economic development. Today, our 35 Member countries span the globe, from North and South America to Europe and Asia-Pacific. They include many of the world's most advanced countries but also emerging countries like Mexico, Chile and Turkey." (<http://www.oecd.org/about/membersandpartners/>)

¹¹⁴ La OCDE define "Beds in publicly owned hospitals" como "Beds in hospitals that are owned or controlled by a government unit or another public corporation (where control is defined as the ability to determine the general corporate policy)", OECD Health Statistics 2016. Definitions, Sources and Methods, OCDE 2016, pág. 1. Para conocer qué camas incluye exactamente cada país hay que consultar el documento citado. En el caso de España (pág. 6), se indica lo siguiente:

"- Public hospitals are those owned or managed by central, county, or city council government.

- Since 2010, data also include beds in hospitals dedicated to attention of work-related accident and occupational illnesses (Mutuas de Accidentes de Trabajo y Enfermedades Profesionales).

Break in time series: 2010: Some hospitals which were previously counted as private had to be included since 2010 in the publicly financed category following a new classification system (ECS 1995) introduced as framework for the new national hospital statistics in order to harmonize it with SHA financing scheme. According to that criteria, as NHS hospitals (public) are considered all publicly administered hospitals plus all hospitals with more than 80% of its activity publicly financed and also hospitals financed by the social security funds: network of hospitals dedicated to attention of work-related accident and occupational illnesses (nonprofit private hospitals previously included as private)."

¹¹⁵ En esta cuestión no existen datos disponibles de todos los países miembros de la OCDE. Nosotros hemos recogido los datos desde el año 2010 al 2014 en la consulta realizada el 14 de Julio de 2016 en http://stats.oecd.org/index.aspx?DataSetCode=HEALTH_STAT# (datos publicados el 30 de Junio de 2016). No recogemos los datos de 2015 porque hay pocos países con ese dato disponible. Por otro lado, no recogemos en las tablas todos los países con datos en el periodo 2010-2014 por los siguiente motivos:

a) No tienen datos en 2014: Australia, Canadá, Italia y Estados Unidos; Hungría y Polonia sólo tienen datos hasta 2012; y Holanda no tiene ningún datos desde 2010 a 2014. b) Rupturas en la serie: República Checa, Dinamarca, Estonia comunican rupturas en la serie entre los años 2011 a 2014. c) Portugal: Sus datos son estimados.

G. Gasto sanitario de los Hogares¹¹⁶.

¹¹⁶Fuentes:

G1 y G2: "Sistema de Cuentas de Salud 2014". Ministerio de Sanidad, Servicios Sociales e Igualdad. 1 de Agosto 2016. Tablas y gráficos de elaboración propia a partir de los datos de la consulta realizada el 2 de Agosto de 2016 (<http://www.msssi.gob.es/estadEstudios/estadisticas/sisInfSanSNS/SCS.htm>).

G3, G4 y G6: "Encuesta de Presupuestos familiares", Instituto Nacional de Estadística. Publicada el 20 de Junio de 2016. Consulta realizada el 03-08-16 en relación al gasto en el grupo "06 salud" en cada comunidad autónoma (<http://www.ine.es/jaxiT3/Datos.htm?t=10722>).

G5: "Encuesta de Presupuestos familiares" y la "Encuesta de Condiciones de Vida", publicada el 24 de Mayo de 2016.

http://www.ine.es/dyngs/INEbase/es/operacion.htm?c=Estadistica_C&cid=1254736176807&menu=resultados&secc=1254736194793&idp=1254735976608.

Calle Ramírez de Arellano, 19 4ª Planta
28043 Madrid
Tlf.: 91 540 92 85

www.sanidad.ccoo.es

Afiliada a la confederación europea de sindicatos (CES) y a la confederación sindical internacional (CSI)

G.1. Gasto sanitario de los hogares vs gasto sanitario de las Administraciones Públicas. Fuente SCS¹¹⁷. (Nota¹¹⁸)

a) Total en Millones de euros: hogares vs administraciones públicas

	2009	2010	2011	2012	2013	2014	Diferencia 2014 respecto 2009	% variación 2014 sobre 2009
Gasto sanitario total de las Administraciones Públicas	75.460	74.987	73.238	69.211	66.522	66.826	-8.634	-11,44
Gasto sanitario total por pagos directos de los hogares	18.907	20.220	20.515	21.574	22.299	23.324	4.417	23,36

Gasto sanitario total según agente de financiación (datos tabla 3 SCS)

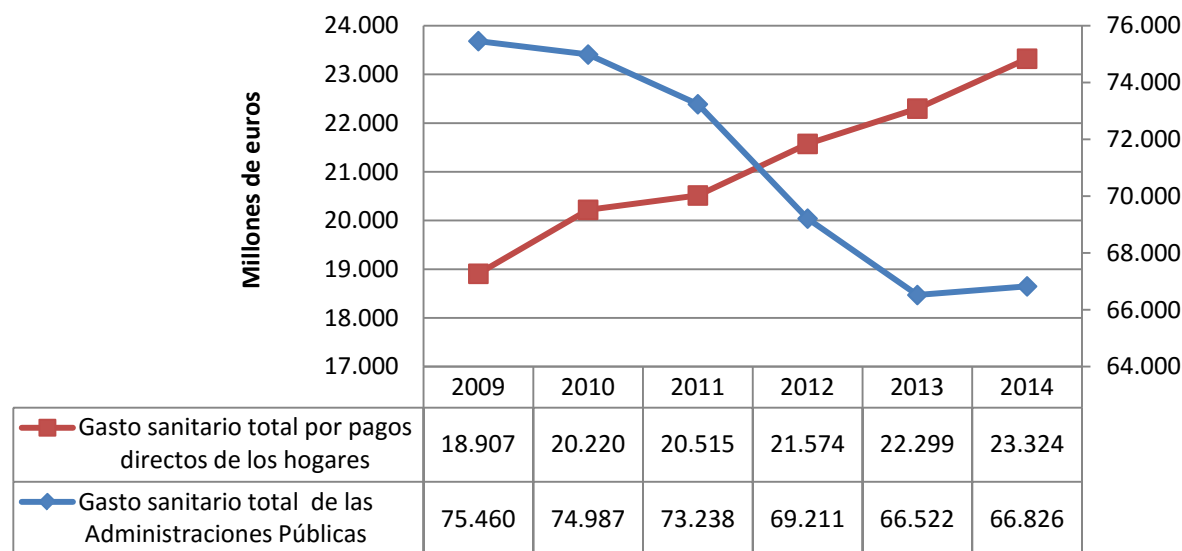

¹¹⁷ "Sistema de Cuentas de Salud 2014". Ministerio de Sanidad, Servicios Sociales e Igualdad. 1 de Agosto 2016 (. Tablas y gráficos de elaboración propia a partir de los datos obtenidos en la consulta realizada el 2-8-16. En el gráfico se especifica la tabla del SCS de la que están obtenidos. En las gráficas el eje derecho corresponde al gasto sanitario de las administraciones públicas.

¹¹⁸ Los datos publicados en el SCS 2014 modifican todas las cifras dadas para los años 2009 a 2013 en el SCS 2013, por lo estos datos no coinciden con las que utilizamos el año pasado para elaborar nuestro documento. El SCS no explica el motivo de dichos cambios.



b) Gasto por habitante (en euros): hogares vs administraciones públicas.

	2009	2010	2011	2012	2013	2014	Diferencia 2014 respecto a 2009	% variación 2014 sobre 2009
Gasto sanitario de las Administraciones Públicas (€ pp)	1.632	1.613	1.569	1.478	1.424	1.437	-195	-11,96
Gasto sanitario por pagos directos de los hogares (€ pp)	409	435	440	461	477	501	93	22,64

(la diferencia en los hogares es de 93€ en lugar de los 92 que saldrían de la resta debido a que el cálculo se realiza con los datos anuales que contienen decimales que no se reflejan en la tabla).

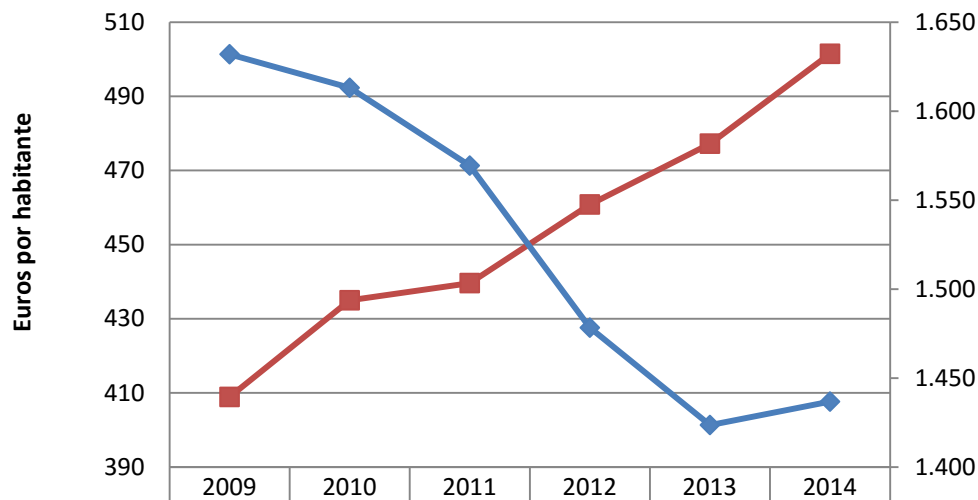
Gasto sanitario por habitante según agente de financiación (datos tabla 23 del SCS)



 Gasto sanitario por pagos directos de los hogares (€ pp)	409	435	440	461	477	501
 Gasto sanitario de las Administraciones Públicas (€ pp)	1.632	1.613	1.569	1.478	1.424	1.437

% Variación gasto 2014 sobre 2009

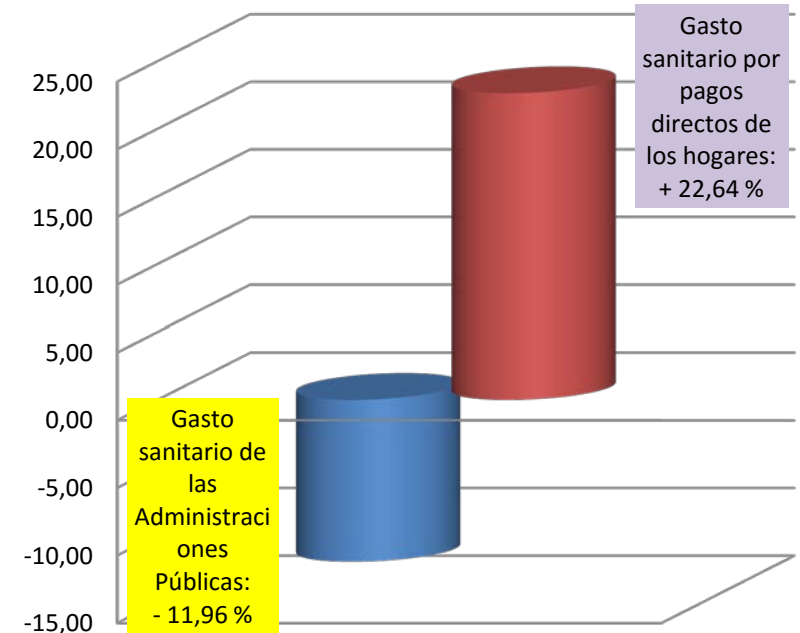

c) Porcentaje sobre el producto interior bruto (PIB): hogares vs administraciones públicas.

	2009	2010	2011	2012	2013	2014	Diferencia 2014 respecto a 2009	% variación 2014 sobre 2009
Gasto sanitario de las Administraciones Públicas: % sobre el PIB	6,99	6,94	6,84	6,64	6,45	6,42	-0,57	-8,22
Gasto sanitario por pagos directos de los hogares: % sobre el PIB	1,75	1,87	1,92	2,07	2,16	2,24	0,49	27,85

Porcentaje sobre el producto interior bruto (datos tabla 18 SCS)

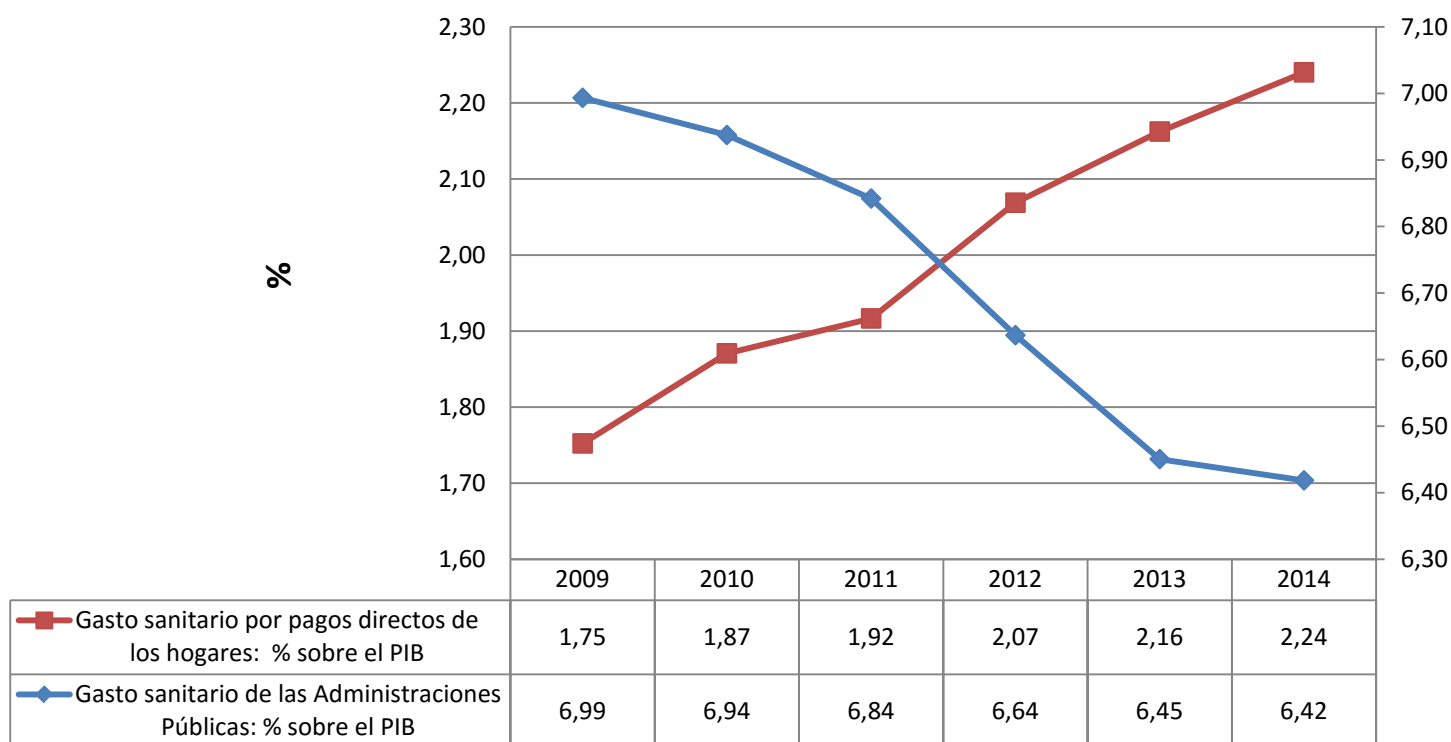

d) Evolución de la diferencia entre el % PIB dedicado por los hogares a sanidad y el dedicado por las administraciones públicas.

	2009	2010	2011	2012	2013	2014
Diferencia entre el % del PIB del gasto sanitario de las administraciones públicas y el de los hogares	5,24	5,07	4,93	4,57	4,29	4,18

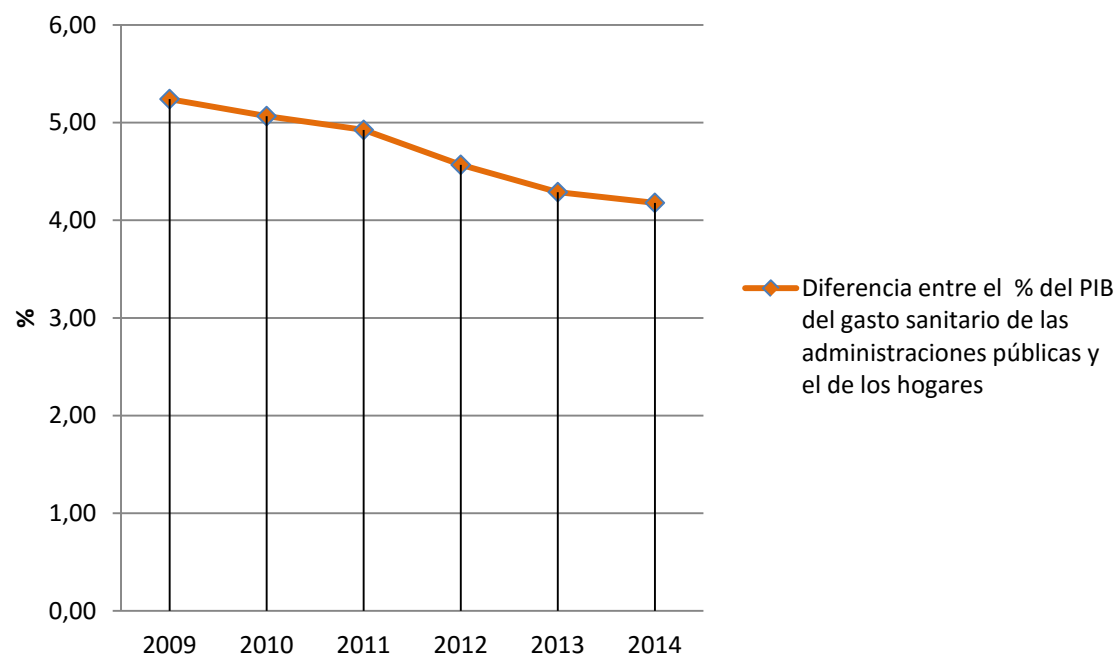

G.2. Desglose del gasto sanitario de los hogares en el período 2009-2014¹¹⁹.

	AÑOS						Comparativa 2014 con año anterior		Comparativa 2014 con 2009	
	2014	2013	2012	2011	2010	2009	Diferencia 2014-2013	% variación 2014-2013	Diferencia 2014-2009	% variación 2014-2009
Servicios de asistencia curativa y de rehabilitación										
Asistencia curativa y de rehabilitación hospitalaria	671,8	454,9	503,4	498,7	472,8	325,9	216,9	47,69	345,9	106,16
Asistencia curativa y de rehabilitación en hospitalización de día	7,7	5,9	7,5	7,6	9,3	7,7	1,7	29,38	0,0	0,20
Asistencia odontológica ambulatoria	7.683,0	6.689,5	7.194,7	7.163,7	7.348,2	6.846,7	993,5	14,85	836,2	12,21
Otros servicios de asistencia especializada	2.417,7	2.608,7	2.533,9	2.425,3	2.499,3	2.400,2	-191,0	-7,32	17,5	0,73
Otros servicios de asistencia ambulatoria	358,9	282,8	268,1	208,9	237,4	213,5	76,0	26,88	145,4	68,12
SUBTOTAL	11.139,7	10.042,1	10.507,9	10.304,3	10.567,2	9.794,0	1.097,6	10,93	1.345,6	13,74
Servicios de atención de larga duración										
Atención de larga duración hospitalaria	1.264,7	1.279,4	1.236,0	1.122,4	1.149,2	975,0	-14,8	-1,15	289,7	29,71
Atención de larga duración en hospitalización de día	170,4	138,9	116,3	146,0	144,7	99,3	31,5	22,70	71,1	71,53
Atención de larga duración domiciliaria	278,8	280,2	299,9	262,5	235,5	210,1	-1,4	-0,50	68,8	32,75
SUBTOTAL	1.713,9	1.698,6	1.652,2	1.531,0	1.529,5	1.284,4	15,4	0,91	429,5	33,44
Servicios auxiliares de atención de la salud										
Laboratorio clínico	7,7	9,9	9,6	7,5	8,2	10,1	-2,1	-21,67	-2,4	-23,63
Diagnóstico por imagen	10,3	13,0	12,4	10,0	10,7	14,0	-2,7	-20,73	-3,7	-26,51
Transporte de pacientes y rescate de emergencia	1,6	1,5	0,7	1,5	0,6	0,3	0,1	5,59	1,3	406,71
SUBTOTAL	19,7	24,4	22,7	19,0	19,4	24,5	-4,8	-19,45	-4,8	-19,64
Productos médicos dispensados a pacientes ambulatorios										
Productos farmacéuticos y otros productos médicos perecederos	6.547,0	6.887,0	5.868,0	5.007,0	4.366,0	4.273,0	-340,0	-4,94	2.274,0	53,22
Dispositivos terapéuticos y otros productos médicos no perecederos	3.903,3	3.647,2	3.523,6	3.653,9	3.738,3	3.531,0	256,1	7,02	372,2	10,54
SUBTOTAL	10.450,3	10.534,2	9.391,6	8.660,9	8.104,3	7.804,0	-83,9	-0,80	2.646,2	33,91
GASTO TOTAL	23.323,5	22.299,3	21.574,4	20.515,2	20.220,4	18.907,0	1.024,3	4,59	4.416,6	23,36

¹¹⁹ “Sistema de Cuentas de Salud 2014”. Ministerio de Sanidad, Servicios Sociales e Igualdad. 1 de Agosto 2016. Tablas de elaboración propia a partir de los datos obtenidos en la consulta realizada el 2 de Agosto de 2016, los datos corresponden a los cifras contenidas en las tablas anuales de 2009 a 2014, concretamente a la tabla 2 de cada año. En fondo amarillo el año de la serie con mayor gasto y en azul el que menos. Se han calculado las variaciones de 2014 respecto al año anterior y respecto a 2009. Datos en millones de euros corrientes.

G.3. Gasto medio (€) por persona en salud por CCAA. Fuente "Encuesta de presupuestos familiares" del INE¹²⁰.

Gasto medio por persona	2015	2014	2013	2012	2011	2010	2009
Andalucía	311,70	350,65	259,44	293,70	280,00	309,53	323,20
Aragón	419,84	333,40	418,47	416,69	306,39	285,61	342,97
Pdo. Asturias	418,30	404,49	395,07	306,46	294,25	324,09	318,85
Illes Balears	430,64	339,62	286,96	264,06	338,32	274,63	293,60
Canarias	335,56	297,88	266,11	283,69	311,11	276,56	378,05
Cantabria	407,07	353,24	308,63	317,31	380,01	373,78	351,35
Castilla y León	376,92	336,38	358,85	347,42	363,21	356,79	348,61
Castilla-La Mancha	370,79	362,20	317,69	300,97	335,78	297,06	245,47
Catalunya	460,25	462,59	405,83	407,77	402,21	417,01	402,83
País Valencià	369,93	346,25	354,85	337,02	323,03	394,16	401,88
Extremadura	333,58	294,34	270,77	229,85	253,13	231,17	296,33
Galicia	410,24	375,89	375,47	415,17	344,62	329,10	370,74
Madrid	415,49	422,55	362,95	404,24	403,41	408,55	397,85
Murcia	310,81	349,33	297,39	339,13	274,13	330,74	253,51
Navarra	446,32	451,71	326,72	308,59	362,79	411,98	456,92
Euskadi	457,17	389,94	443,08	388,12	448,45	427,79	418,82
La Rioja	372,63	425,48	366,33	335,71	368,99	317,67	367,70
España	388,53	379,93	343,33	350,21	345,81	356,62	361,63

¹²⁰ Para obtener el gasto medio por persona en salud hemos realizado una consulta (<http://www.ine.es/jaxiT3/Datos.htm?t=10722>) el 3 de Agosto de 2016 a la "Encuesta de Presupuestos familiares", publicada el 20 de Junio de 2016, en relación al gasto en el grupo "06 salud" en cada comunidad autónoma.

G.4. Porcentaje del gasto por persona dedicado a salud por CCAA. Fuente "Encuesta de presupuestos familiares" del INE¹²¹.

a) Porcentajes anuales

Distribución porcentual	2015	2014	2013	2012	2011	2010	2009
Andalucía	3,35	3,80	2,84	3,08	2,80	3,04	3,15
Aragón	3,75	3,03	3,69	3,67	2,71	2,61	3,05
Pdo. Asturias	3,51	3,53	3,53	2,72	2,55	2,56	2,61
Illes Balears	3,68	2,97	2,62	2,36	2,97	2,39	2,53
Canarias	3,72	3,34	3,14	3,26	3,42	3,03	3,94
Cantabria	3,51	3,18	2,79	2,72	3,22	3,13	2,91
Castilla y León	3,40	3,18	3,44	3,29	3,40	3,40	3,25
Castilla-La Mancha	3,82	3,86	3,41	3,28	3,46	3,02	2,54
Catalunya	3,78	3,86	3,47	3,44	3,26	3,39	3,13
País Valencià	3,63	3,46	3,56	3,23	3,14	3,75	3,68
Extremadura	3,69	3,20	3,03	2,66	2,74	2,50	3,26
Galicia	3,89	3,66	3,67	3,94	3,20	3,09	3,43
Madrid	3,28	3,36	2,82	2,98	2,96	3,07	3,00
Murcia	3,24	3,72	3,16	3,48	2,86	3,53	2,68
Navarra	3,53	3,59	2,68	2,47	2,82	3,11	3,46
País Vasco	3,27	2,93	3,26	2,85	3,26	3,15	3,15
La Rioja	3,40	3,87	3,35	3,13	3,25	2,83	3,30
España	3,54	3,53	3,21	3,19	3,07	3,17	3,17

¹²¹ Para obtener el gasto medio por persona en salud hemos realizado una consulta (<http://www.ine.es/jaxiT3/Datos.htm?t=10722>) el 3 de Agosto de 2016 a la "Encuesta de Presupuestos familiares", publicada el 20 de Junio de 2016, en relación al gasto en el grupo "06 salud" en cada comunidad autónoma.

b) Puntos porcentuales de variación. Fuente "Encuesta de presupuestos familiares" del INE¹²².

CCAA	Variación 2015 respecto a 2009	Variación 2015 respecto al año con menor % dedicado a salud
Illes Balears	1,15	1,32
Castilla-La Mancha	1,28	1,28
Extremadura	0,43	1,19
Aragón	0,70	1,14
Navarra	0,07	1,06
Pdo. Asturias	0,90	0,96
Galicia	0,46	0,80
Cantabria	0,60	0,79
Canarias	-0,22	0,69
Catalunya	0,65	0,65
La Rioja	0,10	0,57
Murcia	0,56	0,56
Andalucía	0,20	0,55
País Valencià	-0,05	0,49
Madrid	0,28	0,46
País Vasco	0,12	0,42
Castilla y León	0,15	0,22
España	2,70	3,07

¹²² Para obtener el gasto medio por persona en salud hemos realizado una consulta (<http://www.ine.es/jaxiT3/Datos.htm?t=10722>) el 3 de Agosto de 16 a la "Encuesta de Presupuestos familiares", publicada el 20 de Junio de 2016, en relación al gasto en el grupo "06 salud" en cada comunidad autónoma.

G.5. Gasto medio (€) por persona por CCAA en 2015 vs renta media por persona 2015. Fuentes "Encuesta de presupuestos familiares" y "Encuesta condiciones de vida" del INE¹²³. CCAA ordenadas de mayor a menor gasto y renta.

CCAA	Gasto medio por persona 2015	CCAA	Renta media por persona 2015
Catalunya	460,25	Euskadi	13.836
Euskadi	457,17	Navarra	13.300
Navarra	446,32	Madrid	12.534
Illes Balears	430,64	Aragón	12.427
Aragón	419,84	Catalunya	12.283
Pdo. Asturias	418,30	Pdo. Asturias	11.427
Madrid	415,49	La Rioja	11.132
Galicia	410,24	Illes Balears	10.828
Cantabria	407,07	Castilla y León	10.570
Castilla y León	376,92	Cantabria	10.494
La Rioja	372,63	Galicia	10.212
Castilla-La Mancha	370,79	País Valencià	9.098
País Valencià	369,93	Canarias	8.640
Canarias	335,56	Castilla - La Mancha	8.498
Extremadura	333,58	Extremadura	8.469
Andalucía	311,70	Andalucía	7.942
Murcia	310,81	Murcia	7.924
España	388,53	España	10.419

¹²³ Para obtener el gasto medio por persona en salud hemos realizado una consulta (<http://www.ine.es/jaxiT3/Datos.htm?t=10722>) el 3 de Agosto de 2016 a la "Encuesta de Presupuestos familiares", publicada el 20 de Junio de 2016, en relación al gasto en el grupo "06 salud" en cada comunidad autónoma. Y para conseguir los datos de renta media por persona en la comunidad autónoma ese mismo día realizamos una consulta (<http://www.ine.es/jaxiT3/Datos.htm?t=9947>) a la "Encuesta de Condiciones de Vida", publicada el 24 de Mayo de 2016. Para conocer qué conceptos se incluyen en renta media se puede consultar la pág. 110 del documento de metodología de la ECV (http://www.ine.es/daco/daco42/condivi/ecv_metodo.pdf)

G.6. Gasto medio (€) por persona en "Medicamentos y otros productos farmacéuticos, aparatos y material terapéutico" por CCAA. "Encuesta de presupuestos familiares" del INE¹²⁴.

	2015	2014	2013	2012	2011	2010	2009
Andalucía	146,89	139,14	127,06	114,34	128,75	145,22	135,92
Aragón	168,08	173,01	181,39	182,39	131,76	118,48	149,10
Pdo. Asturias	170,85	138,61	150,62	101,24	110,94	128,53	119,13
Illes Balears	169,34	166,18	140,19	144,69	151,00	133,75	149,72
Canarias	180,59	148,12	163,23	147,55	150,73	151,14	154,16
Cantabria	141,30	155,09	120,73	150,92	133,94	124,45	150,54
Castilla y León	170,66	152,72	137,63	141,68	151,23	132,11	129,85
Castilla-La Mancha	140,42	154,35	130,75	124,09	135,20	131,61	104,60
Catalunya	197,17	175,85	188,45	156,97	161,95	165,63	175,32
País Valencià	154,53	161,19	169,14	141,09	124,06	136,36	170,74
Extremadura	164,25	159,51	136,41	133,65	130,72	127,84	124,89
Galicia	191,94	165,04	162,69	157,15	128,92	126,74	146,26
Madrid	186,15	168,21	176,57	158,08	156,78	169,89	157,09
Murcia	157,68	165,03	176,41	156,07	123,01	111,03	123,51
Navarra	174,27	168,70	133,72	147,05	142,00	164,15	159,75
Euskadi	174,45	162,16	144,43	145,20	151,59	153,22	132,36
La Rioja	159,18	135,00	119,86	124,67	144,41	129,29	131,94
España	170,58	159,23	157,56	142,79	141,53	146,22	148,55

¹²⁴ Para obtener este dato hemos realizado una consulta (<http://www.ine.es/jaxiT3/Datos.htm?t=10722>) el 3 de Agosto de 2016 a la "Encuesta de Presupuestos familiares", publicada el 20 de Junio de 2016, en relación al gasto en el subgrupo "061 Medicamentos y otros productos farmacéuticos, aparatos y material terapéutico" dentro de la "tabla 1.1.3 Gasto total y gastos medios por subgrupos de gasto (3 dígitos), según comunidad autónoma de residencia" (<http://www.ine.es/dynt3/inebase/es/index.htm?padre=1998&capsel=2003>).

H. Gasto en productos farmacéuticos y sanitarios por parte de las CC.AA.¹²⁵

¹²⁵ Fuente: Ministerio de Hacienda y Administraciones Públicas. Buscador de datos autonómicos: <http://buscadorcdi.minhap.gob.es/es/buscador/resultados/BusquedaRapida-S-1312> . Consulta realizada el 9 de Agosto de 2016, filtrando por gasto de las CCAA. Si bien a la fecha de consulta están disponibles los datos mensuales hasta Mayo/16, hemos optado por recoger los datos anuales.

Definiciones (tal y como figuran en la web ministerial):

- Total gasto farmacéutico y sanitario (en nuestra tabla la fila de color amarillo): "La suma del gasto en productos farmacéuticos y sanitarios, derivado de la expedición de la receta oficial y orden de dispensación del Sistema Nacional de Salud en oficinas de farmacia, y del gasto farmacéutico hospitalario por suministro de medicamentos a hospitales del SNS."
- Total gasto farmacéutico y sanitario sin hepatitis C (en nuestra tabla la fila de color naranja): "La suma del gasto en productos farmacéuticos y sanitarios, derivado de la expedición de la receta oficial y orden de dispensación del Sistema Nacional de Salud en oficinas de farmacia, y del gasto farmacéutico hospitalario por suministro de medicamentos, excepto los destinados al tratamiento de la hepatitis C, a hospitales del SNS."
- Gasto farmacéutico hospitalario [en la tabla se desglosa el gasto farmacéutico general y el de adquisición de medicamentos para el tratamiento de la hepatitis C]: "El gasto devengado por las unidades clasificadas como Administración Pública en términos de contabilidad nacional derivado de medicamentos financiados con fondos públicos en los hospitales y centros de atención sanitaria y sociosanitaria del SNS."
- Gasto en productos farmacéuticos y sanitarios con receta médica: "El gasto devengado por las unidades clasificadas como Administración Pública en términos de contabilidad nacional derivado de medicamentos y/o productos sanitarios que, financiados con fondos públicos, se dispensen en oficinas de farmacia a través de receta oficial u orden de dispensación del SNS."
- Gasto en productos sanitarios con receta médica: "El gasto devengado por las unidades clasificadas como Administración Pública en términos de contabilidad nacional derivado de la adquisición de productos previstos en el artículo 2, apartado 1, letras a) a e) del R.D. 1591/2009, de 16 de octubre, siempre que no tengan la condición de bienes de capital o de naturaleza inventariable, por quedar los mismos registrados en los gastos o presupuestos de capital de las correspondientes entidades, ni hayan sido dispensados en oficinas de farmacia a través de receta oficial u orden de dispensación del SNS." Para poder consultar los productos incluidos se puede consultar el "Real Decreto 1591/2009, de 16 de octubre, por el que se regulan los productos sanitarios" en el siguiente enlace: <https://www.boe.es/buscar/pdf/2009/BOE-A-2009-17606-consolidado.pdf>

H.1. Gasto conjunto de las CC.AA.

		2014	2015	% Variación
Indicadores sobre gasto farmacéutico y sanitario.	Conjunto de las CCAA.			
	Gasto farmacéutico hospitalario sin Hepatitis C	5.124.589	5.347.624,34	4,35
	Gasto farmacéutico hospitalario en Hepatitis C	110.073,37	1.241.545,35	1.027,93
	Gasto en productos farmacéuticos y sanitarios con receta médica	9.661.999,67	9.793.311,42	1,36
	Gasto en productos sanitarios sin receta médica	3.721.865,32	3.983.470,89	7,03
	Total gasto farmacéutico y sanitario	18.618.527,35	20.365.951,99	9,39
	Total gasto farmacéutico y sanitario sin Hepatitis C	18.508.453,99	19.124.406,64	3,33

H.2. Gasto por CC.AA. (ordenadas de mayor a menor porcentaje de variación)

	CCAA	2014	2015	% Variación
TOTAL gasto farmacéutico y sanitario por CCAA.	CANTABRIA	273.146,7	317.749,83	16,33
	ILLES BALEARS	397.231,94	458.313,35	15,38
	MADRID	2.363.856,95	2.670.155,57	12,96
	Pdo. ASTURIAS	535.193,72	598.025,01	11,74
	CASTILLA Y LEÓN	1.100.730,24	1.226.495,25	11,43
	GALICIA	1.206.603,92	1.341.384,69	11,17
	PAÍS VALENCIÀ	2.189.724,46	2.426.890,83	10,83
	CANARIAS	831.854,94	908.831,51	9,25
	LA RIOJA	144.476,55	156.878,31	8,58
	MURCIA	663.660,61	716.536,82	7,97
	ARAGÓN	598.718,39	645.958,25	7,89
	CASTILLA-LA MANCHA	836.741,26	898.761,69	7,41
	CATALUNYA	2.673.323,17	2.869.769,3	7,35
	EXTREMADURA	574.582,27	616.145,39	7,23
	EUSKADI	970.600,33	1.036.332,5	6,77
	ANDALUCÍA	2.983.834,52	3.185.540,38	6,76
	NAVARRA	274.247,4	292.183,31	6,54

	CCAA	2014	2015	% Variación
TOTAL gasto farmacéutico y sanitario por CCAA SIN contabilizar gasto en HEPATITIS C	CANTABRIA	270.462,7	293.305,84	8,45
	ILLES BALEARS	394.644,87	424.427,15	7,55
	CASTILLA Y LEÓN	1.094.185,82	1.169.843,82	6,91
	Pdo. ASTURIAS	535.193,72	570.717,89	6,64
	CANARIAS	827.631,43	872.739,49	5,45
	GALICIA	1.205.495,45	1.263.536,44	4,81
	EUSKADI	966.600,88	1.008.686,75	4,35
	MURCIA	659.995,61	687.884,82	4,23
	ARAGÓN	596.501,7	620.612,51	4,04
	EXTREMADURA	572.732,39	595.286,65	3,94
	MADRID	2.350.447,18	2.428.512,55	3,32
	CASTILLA-LA MANCHA	831.924,58	859.135,49	3,27
	PAÍS VALENCIÀ	2.174.922,35	2.244.473,22	3,20
	NAVARRA	273.347,03	281.305,93	2,91
	LA RIOJA	143.943,68	146.748,84	1,95
	CATALUNYA	2.641.950,21	2.679.674,82	1,43
	ANDALUCÍA	2.968.474,41	2.977.514,43	0,30

I. Barómetro Sanitario¹²⁶

¹²⁶ Fuente "Barómetro sanitario 2015" Mº de Sanidad. Ministerio de sanidad, servicios sociales e igualdad. Publicado el 12 de Mayo de 2016.
http://www.mssi.gob.es/estadEstudios/estadisticas/BarometroSanitario/home_BS.htm . Para realizas las tablas hemos seleccionado las preguntas 3, 16, 17 y 18

Barómetro sanitario. Pregunta 3. "En general, ¿está Ud. satisfecho o insatisfecho con el modo en que el sistema sanitario público funciona en España? (Para contestar utilice una escala de 1 a 10, en la que 1 significa que está Ud. "muy insatisfecho" y el 10 que está "muy satisfecho")."

CC.AA. Ordenadas por la valoración de 2015 de mayor a menor

Códigos de colores: En fondo amarillo las CCAA con las 4 mejores valoraciones en cada año, en fondo azul las 4 peores

CC.AA.	2010	2011	2012	2013	2014	2015
Navarra	7,06	7,23	7,25	7,27	7,18	7,38
Aragón	7,20	6,95	7,38	7,29	7,04	7,18
Euskadi	6,96	6,68	6,97	6,84	6,90	6,96
Cantabria	6,70	6,55	6,85	6,75	6,72	6,93
Murcia	6,46	6,56	6,79	6,63	6,41	6,88
Rioja	6,99	6,85	6,85	6,77	6,80	6,88
Pdo. Asturias	7,71	7,42	7,27	6,98	6,57	6,83
Castilla y León	7,01	7,06	6,82	6,48	6,57	6,70
Illes Balears	6,75	6,81	6,65	6,11	6,24	6,62
Madrid	6,64	6,63	6,47	6,45	6,55	6,59
Andalucía	6,35	6,55	6,68	6,62	6,29	6,28
Extremadura	6,46	6,36	6,29	6,03	5,99	6,24
País Valencià	6,43	6,54	6,40	6,24	6,11	6,23
Galicia	6,10	6,26	6,47	6,07	6,22	6,16
Castilla-La Mancha	6,82	6,65	6,80	6,15	6,07	6,06
Catalunya	6,49	6,46	6,27	6,22	6,03	6,02
Canarias	6,04	5,96	5,85	5,70	5,55	5,80
TOTAL ESTATAL	6,57	6,59	6,57	6,41	6,31	6,38

	Diferencia entre las CCAA con mejor y peor valoración cada año
2010	1,67
2011	1,46
2012	1,53
2013	1,59
2014	1,63
2015	1,58

Barómetro sanitario. Pregunta 16, “En general, ¿cree Ud. que, durante los últimos doce meses, el problema de las listas de espera ha mejorado, ha empeorado o sigue igual?”

Diferencia 2015-2010: puntos porcentuales de variación de los datos de 2015 respecto a los de 2010. CCAA ordenados por la columna LE ha empeorado de más a menos puntos de porcentajes de diferencia respecto a 2010.				
CC.AA	LE empeorado	LE ha mejorado	LE igual	No sabe
Illes Balears	29,16	-12,48	-16,13	-0,55
Andalucía	27,70	-14,61	-5,96	-7,10
Catalunya	27,67	-16,93	-6,57	-4,84
Rioja	24,80	-10,88	-21,17	6,44
Murcia	24,26	-18,17	-7,09	1,01
Castilla-La Mancha	24,14	-19,65	-0,50	-4,13
Castilla y León	24,11	-15,41	-6,46	-2,25
Euskadi	23,72	-9,29	-6,57	-7,95
Aragón	23,09	1,03	-20,53	-3,70
Asturias	21,34	-19,24	0,58	-2,67
País Valencià	20,24	-8,72	-13,58	1,66
Navarra	19,17	-14,83	-3,62	-0,37
Galicia	15,56	-4,04	-14,30	2,58
Cantabria	12,03	1,01	-10,29	-2,85
Madrid	11,98	-5,16	-7,48	1,28
Canarias	10,49	-6,38	1,23	-5,07
Extremadura	9,43	-14,05	2,37	2,25
TOTAL ESTATAL	21,59	-11,48	-7,51	-2,49

Barómetro sanitario. Pregunta 17¹²⁷, “en su opinión, ¿la sanidad pública presta los mismos servicios a todos los ciudadanos con independencia de la comunidad autónoma donde se resida?” Porcentaje de encuestados que creen que existe equidad independientemente de la comunidad autónoma donde se resida:

CC.AA. Ordenadas de mayor a menor porcentaje en el año 2015							
Códigos de colores: En fondo amarillo los 6 porcentajes más altos en el conjunto de CCAA y años, en fondo azul los 6 más bajos.							
CCAA ordenadas de mayor a menor porcentaje en año 2015.							
CC.AA.	2010	2011	2012	2013	2014	2015	dif. 2015-2010
Andalucía	49,56	48,52	54,79	50,45	47,30	44,70	-4,86
Catalunya	44,65	47,28	42,10	37,34	44,60	43,90	-0,75
Illes Balears	52,54	58,74	47,49	45,48	34,90	42,70	-9,84
Galicia	46,13	41,26	41,26	48,17	46,30	39,70	-6,43
Castilla-La Mancha	51,97	56,51	50,62	49,35	32,60	39,20	-12,77
Extremadura	57,09	61,06	48,91	42,06	46,10	38,30	-18,79
Canarias	45,92	48,05	44,53	42,00	42,00	38,00	-7,92
Euskadi	33,75	44,03	36,12	23,99	25,00	37,60	3,85
Castilla y León	39,72	46,41	39,79	46,68	38,30	36,80	-2,92
Aragón	48,82	41,30	45,57	44,92	41,30	36,30	-12,52
Navarra	38,75	39,14	41,73	42,70	39,30	33,60	-5,15
Madrid	37,22	34,94	31,35	33,97	32,50	30,80	-6,42
Cantabria	43,59	62,14	44,78	28,13	19,40	29,90	-13,69
Rioja	53,63	53,65	53,60	51,94	35,30	27,40	-26,23
Pdo. Asturias	42,32	41,97	39,31	32,41	21,30	26,90	-15,42
País Valencià	43,16	37,80	38,66	31,96	26,50	26,60	-16,56
Murcia	22,88	35,95	39,32	33,56	29,30	26,30	3,42
TOTAL ESTATAL	43,82	44,66	42,81	40,21	37,80	37,20	-6,62

¹²⁷ La pregunta 17 también plantea preguntas respecto a la equidad en relación a otras variables (nivel socioeconómico, sexo, joven-anciano, ...).

Barómetro sanitario. Pregunta 18, “¿Cree que cada uno de los siguientes servicios asistenciales [Atención Primaria (AP), Atención Especializada (AE), y hospitalización (H)] de la sanidad ha mejorado, ha empeorado o sigue igual respecto a los últimos cinco años?¹²⁸”

		Diferencia 2015-2010: puntos porcentuales de variación de los datos de 2015 respecto a los de 2010.					
		AP ha mejorado	AP empeorado	AE mejorado	AE empeorado	H mejorado	H empeorado
CCAA	Andalucía	-23,80	22,27	-27,10	22,86	-28,91	27,04
	Aragón	-10,01	14,46	-4,40	17,13	-11,45	15,94
	Asturias	-11,21	5,25	-18,63	11,10	-20,69	10,47
	Illes Balears	-28,75	27,05	-28,41	28,54	-23,09	29,83
	Canarias	-19,34	12,16	-14,06	15,48	-23,49	21,27
	Cantabria	-15,36	14,19	-11,56	14,14	-15,02	17,69
	Castilla-La Mancha	-35,03	21,21	-37,66	30,25	-41,12	32,06
	Castilla y León	-21,71	18,48	-17,57	22,84	-17,55	16,43
	Catalunya	-29,13	26,24	-24,37	30,35	-27,80	34,25
	País Valencià	-18,27	18,28	-14,54	20,62	-18,84	27,65
	Extremadura	-23,55	10,62	-22,91	20,28	-27,56	21,81
	Galicia	-4,18	7,31	-8,78	11,97	-14,26	13,34
	Madrid	-17,87	17,32	-14,48	17,76	-13,71	18,43
	Murcia	-15,95	15,11	-14,58	34,22	-16,65	14,48
	Navarra	-1,83	4,33	-15,80	13,16	-19,07	17,41
	Euskadi	-13,52	13,29	-14,53	28,31	-18,56	21,40
Rioja	-21,23	10,13	-22,31	20,49	-35,36	14,66	
TOTAL ESTATAL		-20,43	18,33	-19,41	22,42	-22,35	23,83

¹²⁸ La pregunta 18 del Barómetro también cuestiona sobre las urgencias y la hospitalización a domicilio, aunque sólo a partir de 2012, por lo que no lo hemos incluido en este cuadro.

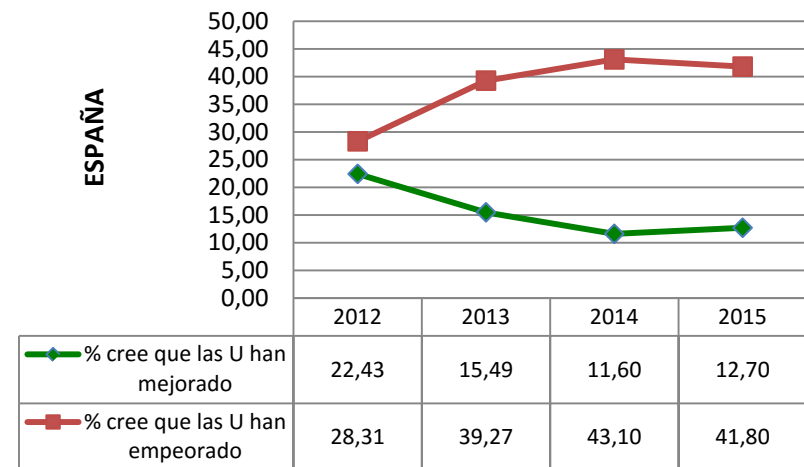
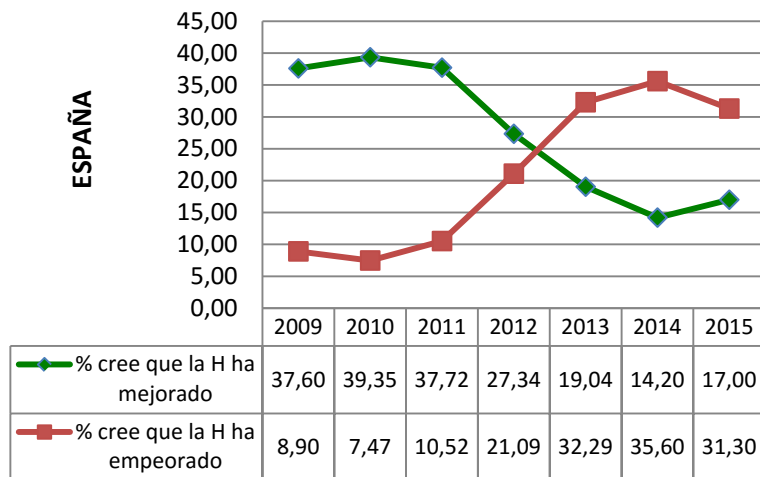
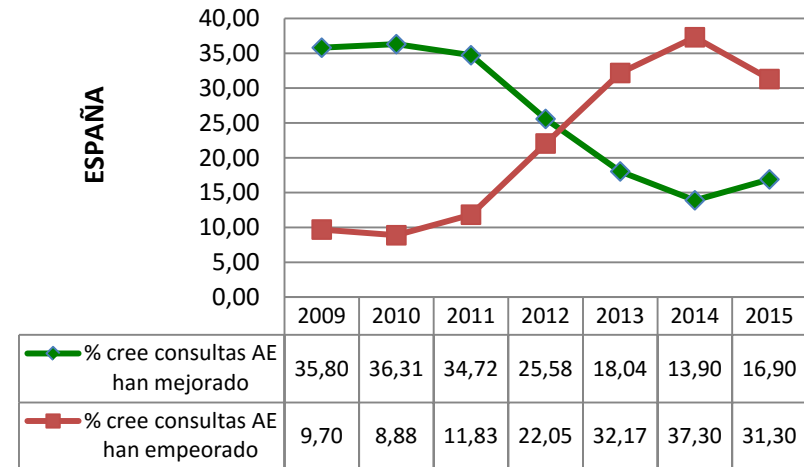
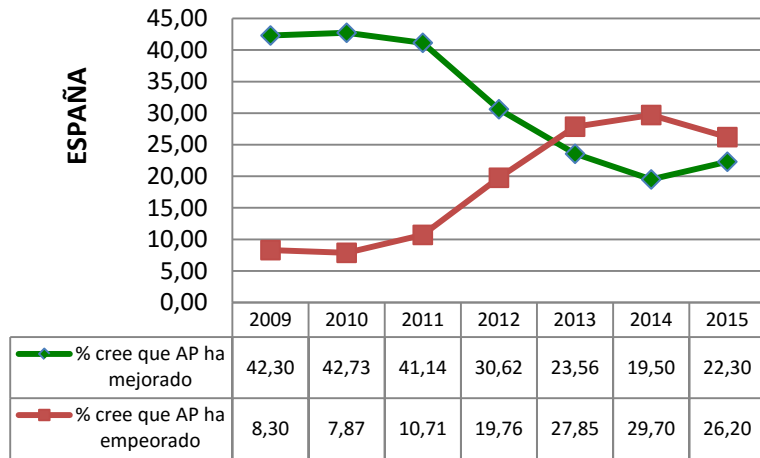

6. Datos por comunidades autónomas¹²⁹

129

- a) Los datos de cada comunidad autónoma y provincia están referenciados respecto a sí mismas, por lo que a la hora de realizar comparaciones entre las gráficas de CCAA o provincias distintas debemos tener en cuenta que las cifras que aparecen en los ejes probablemente no sean iguales, ya que se ajustan a los datos propios de cada tabla.
- b) En algunas tablas hemos resaltado los valores más alto y más bajos de la serie con los fondos de esa celda en color amarillo y azul respectivamente.



6.1. Andalucía

Tabla 1. Presupuesto Sanitario inicial en el período 2010-2016. Total y desgregado por capítulos (Cifras en miles de euros).

	Capítulo 1: Gastos de personal	Capítulo 2: Gastos corrientes en bienes y servicios	Capítulo 3: Gastos financieros	Capítulo 4: Transferencias corrientes	Capítulo 5: Fondo de contingencia	Capítulo 6: Inversiones reales	Capítulo 7: Transferencias de capital	Capítulo 8: Activos financieros	Capítulo 9: Pasivos financieros	Total
2010	4.315.976	2.183.294	1.252	2.868.458	0	402.966	55.434	0	0	9.827.380
2011	4.114.406	2.218.331	23.000	2.770.918	0	214.040	38.396	0	0	9.379.092
2012	4.308.706	2.244.319	23.000	2.623.060	0	185.223	35.712	0	0	9.420.021
2013	3.988.043	2.026.590	7.000	2.307.294	0	72.091	73.962	0	0	8.474.981
2014	3.940.289	1.942.748	41.520	2.223.746	0	50.643	5.948	0	0	8.204.893
2015	4.075.302	1.991.927	40.602	2.247.774	0	88.475	14.699	0	0	8.458.779
2016	4.237.047	2.080.062	39.590	2.365.764	0	79.741	24.570	0	0	8.826.775

Capítulo 1	2016: Diferencia respecto al presupuesto más alto de la serie	-78.929
	2016: % variación respecto al más alto de la serie	-1,83

Presupuesto sanitario total	2016: Diferencia respecto al presupuesto más alto de la serie	-1.000.605
	2016: % variación respecto al más alto de la serie	-10,18
	Diferencia acumulada de haberse mantenido cada año el presup. de 2010	-6.199.739

Gráficos Asociados a la tabla 1: Evolución del presupuesto sanitario. Total y desglosado por capítulos. Período 2010-2016.



Tabla 2 y gráfico asociado. Evolución del presupuesto sanitario total respecto al año anterior en el período 2010-2016.

% de incremento/decremento del presupuesto sanitario total respecto al del año anterior

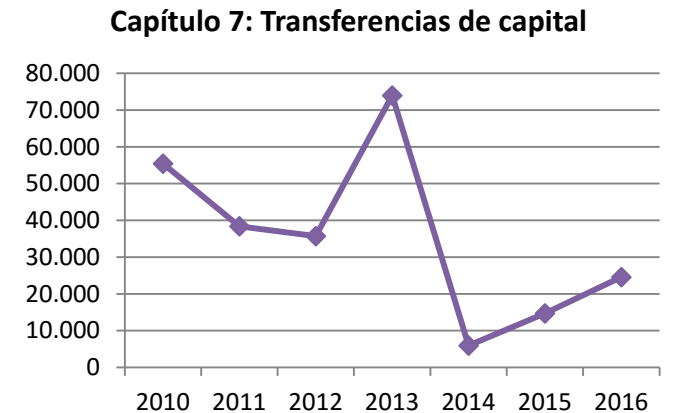
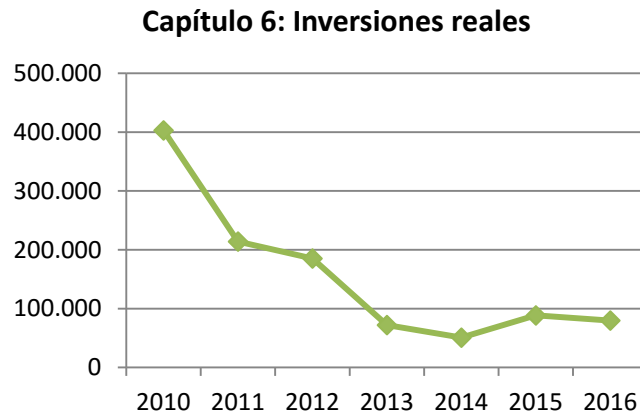
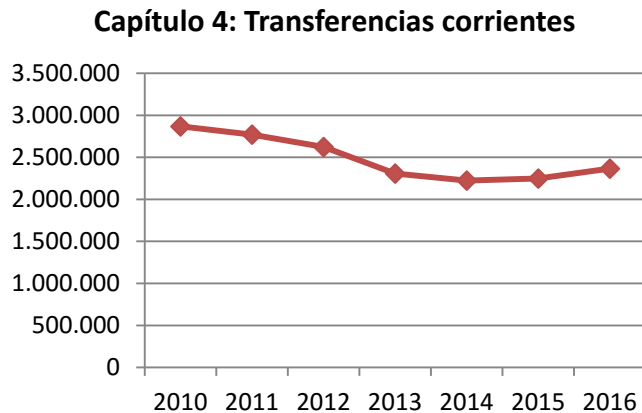
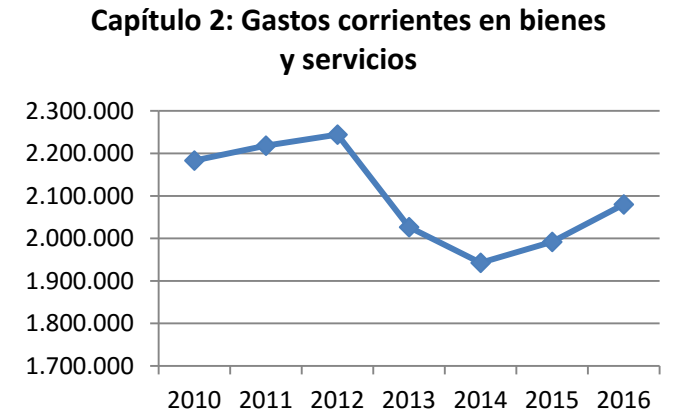
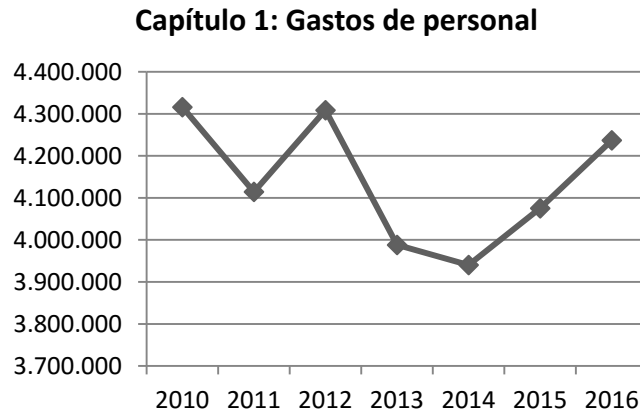
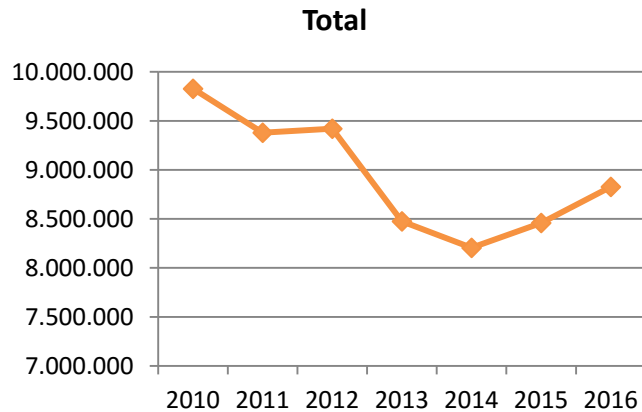
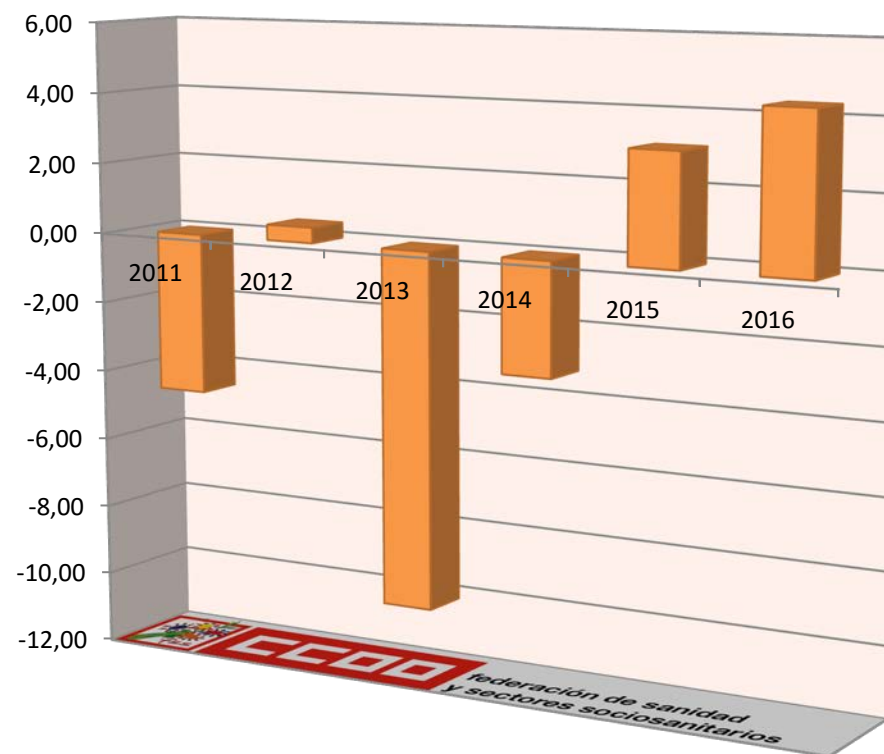

	Diferencia en miles € del presupuesto sanitario total respecto al del año anterior	% de incremento/decremento del presupuesto sanitario total respecto al año anterior
2011	-448.288	-4,56
2012	40.929	0,44
2013	-945.040	-10,03
2014	-270.088	-3,19
2015	253.886	3,09
2016	367.996	4,35

Tabla 3 y gráfico asociado. Evolución del Capítulo 1 del presupuesto sanitario respecto al año anterior en el período 2010-2016.

**% incremento/ decremento
en el capítulo I del presupuesto sanitario
respecto al del año anterior**

	Diferencia en miles € del cap. I del presupuesto sanitario respecto al del año anterior	% incremento/ decremento en capítulo I respecto al año anterior
2011	-201.570	-4,67
2012	194.300	4,72
2013	-320.663	-7,44
2014	-47.754	-1,20
2015	135.013	3,43
2016	161.745	3,97



Tabla 4 y gráfico asociado. Evolución del Capítulo 6 del presupuesto sanitario respecto al año anterior en el período 2010-2016.

**% incremento/ decremento
en el capítulo VI del presupuesto sanitario
respecto al del año anterior**

	Diferencia en miles € del cap. VI del presupuesto sanitario respecto al del año anterior	% incremento/ decremento en capítulo VI respecto al año anterior
2011	-188.926	-46,88
2012	-28.817	-13,46
2013	-113.132	-61,08
2014	-21.448	-29,75
2015	37.832	74,70
2016	-8.734	-9,87

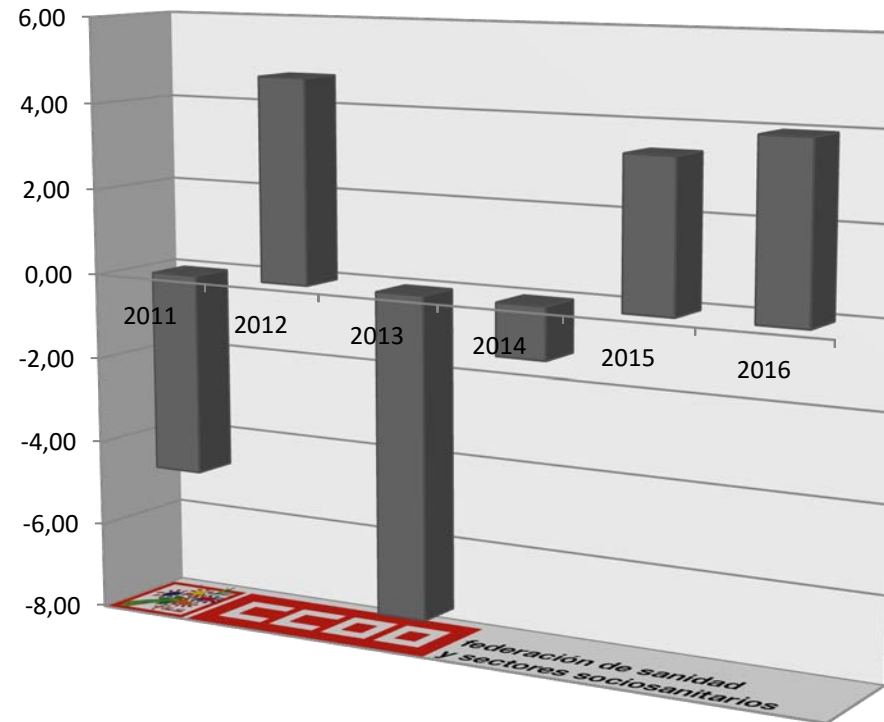

Tabla 5¹³⁰ y gráficos asociados. Evolución en el período 2010-2016 del porcentaje que supone el gasto en sanidad sobre el presupuesto total de Andalucía y el que suponen los capítulos I y VI.

	Capítulo 1: Gastos de personal	Capítulo 6: Inversiones reales	Total
2010	42,22	17,46	32,90
2011	42,13	14,82	33,80
2012	43,73	15,26	33,61
2013	43,49	6,78	31,74
2014	43,01	5,36	32,03
2015	42,21	7,88	33,21
2016	41,94	6,69	32,65

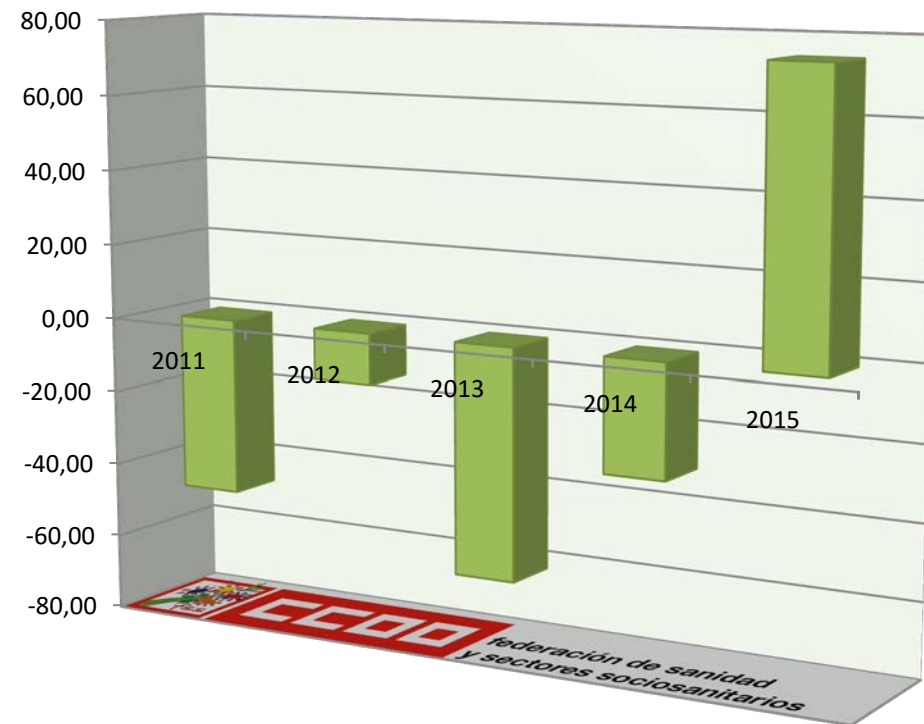
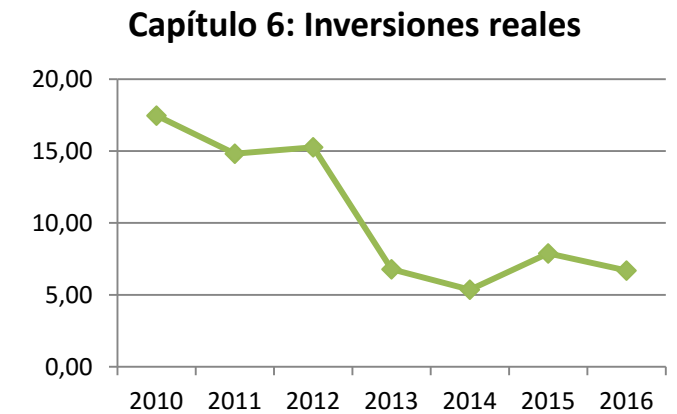
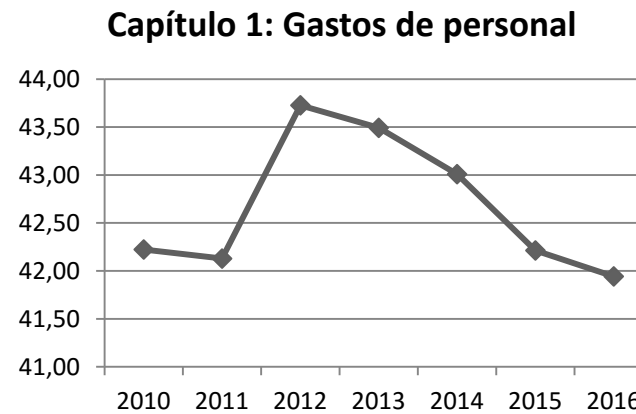
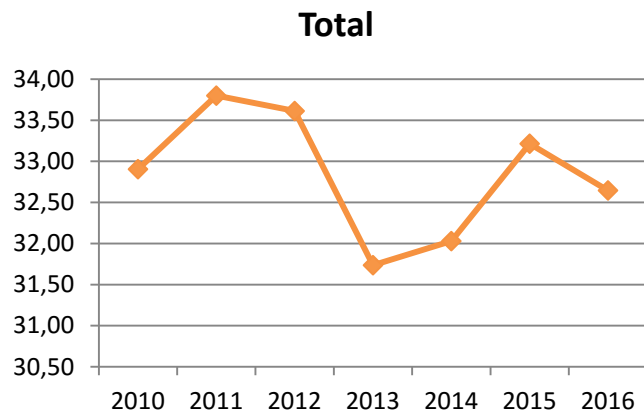

¹³⁰ En "Presupuestos de las Comunidades Autónomas 2016", Mº de Hacienda y Administraciones Públicas, Pág. 31, se informa de una modificación en las cifras publicadas para 2015 en Andalucía, ya que "debido a un cambio de criterio en los datos del presupuesto a publicar de 2016 de la Agencia de Servicios Sociales se han homogeneizado con el mismo criterio los datos del ejercicio 2015". Por tanto, los porcentajes de 2015 de esta tabla no coinciden con los que publicamos el año pasado.

Tabla 6. Gasto en conciertos¹³¹. Los últimos datos publicados corresponden a 2014.

Evolución del gasto en conciertos en el periodo 2004-2014, expresado en miles de euros (ordenada izquierda) y en porcentaje respecto al gasto sanitario total (ordenada derecha):

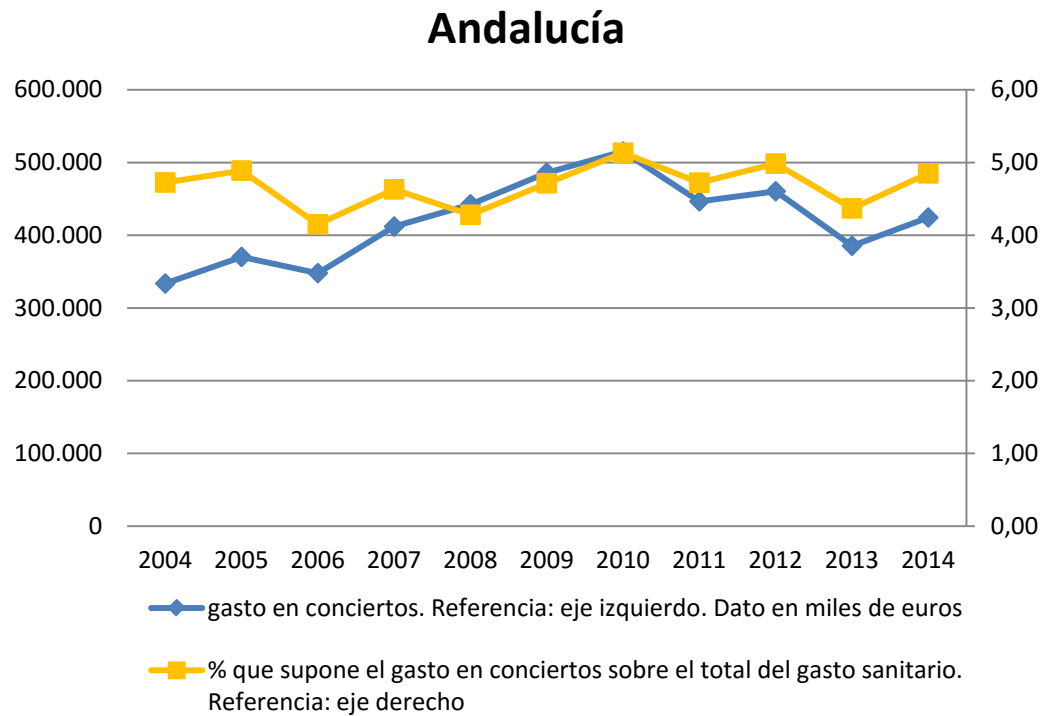

Porcentaje de variación del gasto sanitario total y el gasto en conciertos de un año respecto al anterior:

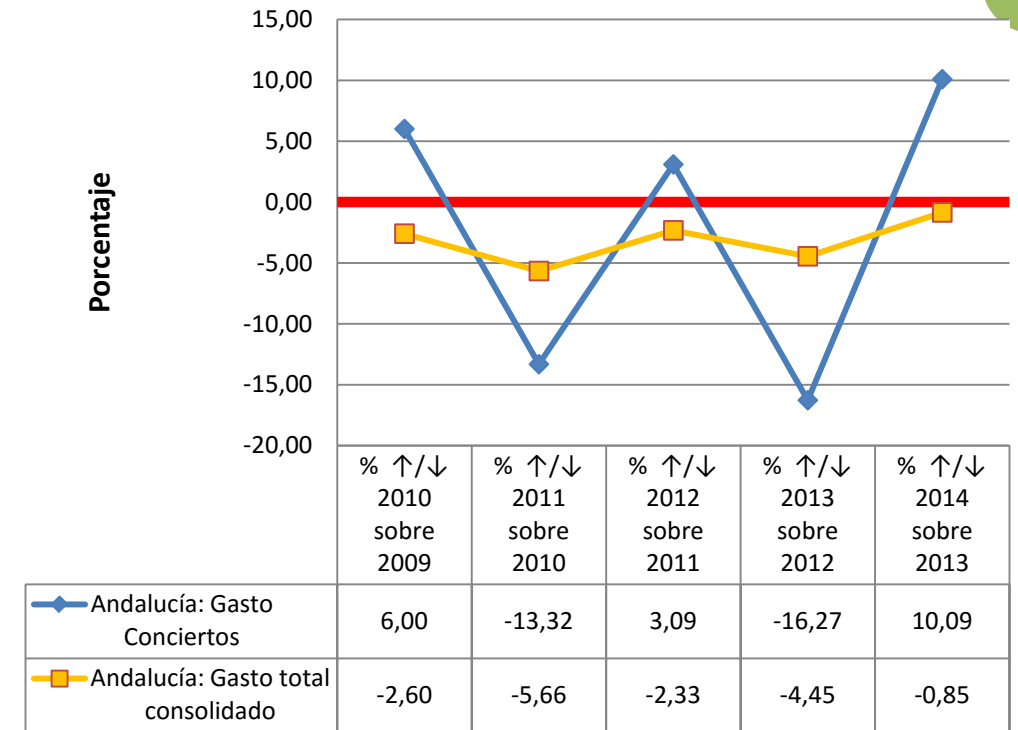

¹³¹ Datos obtenidos de la “Estadística de gasto sanitario público 2014”, publicada en Mayo de 2016 por el Mº de Sanidad, Servicios Sociales e Igualdad. Según la fuente los datos de 2013 y 2014 son provisionales. Cálculos y gráficos de elaboración propia

Tabla 7. Evolución de la plantilla de Instituciones Sanitarias del SNS por comunidad autónoma y provincias. Fuente BEPSAP¹³²

Evolución de los datos del BEPSAP de 2010 a 2016. Calculamos la diferencia en las cifras de empleo y el % de variación de 2016 respecto al año con mejor dato de la serie 2010-2015. Provincias ordenadas en función del porcentaje de pérdida de empleo de mayor a menor.

CA/ Provincia	2010	2011	2012	2013	2014	2015	2016	Variación respecto al año de las serie con mayor empleo	% Variación respecto al año de la serie con mayor empleo
Sevilla	24437	22988	22822	21238	21695	21696	21552	-2885	-11,81
Málaga	17134	16791	16301	15030	15503	15380	15533	-1601	-9,34
Granada	11378	12832	12634	11775	11773	11727	11647	-1185	-9,23
Jaén	7688	7729	7810	7115	7257	7198	7227	-583	-7,46
Córdoba	9424	9760	9914	9205	9191	9188	9176	-738	-7,44
Huelva	6064	6201	6258	5854	5921	5918	5913	-345	-5,51
Cádiz	13340	12485	13511	12411	12691	12819	12806	-705	-5,22
Almería	5964	6165	6144	5739	6075	6023	5984	-181	-2,94
Andalucía	95429	94951	95394	88367	90106	89949	89838	-5591	-5,86

¹³² Gráficas y cálculos de elaboración propia a partir de los datos de plantillas publicados en las Tabla 1.8 (“Distribución territorial de efectivos de las CCAA por tipo de administración y área de actividad”) del “Boletín Estadístico del Personal al Servicio de las Administraciones Públicas” (BEPSAP). Anualmente el Mº de Hacienda y Administraciones Públicas publica 2 números, uno con datos a 1 de Enero y otro a 1 de Julio. Nosotros hemos utilizado los BEPSAP con los datos de Enero (publicados en Junio de cada año). La estadística incluye el personal en situación administrativa de servicio activo, exceptuando los Altos Cargos y el personal laboral con contrato de duración determinada no superior a 6 meses.

Gráficos asociados a la tabla 7.

A) Nº efectivos de Instituciones Sanitarias del SNS en la comunidad autónoma.

B) % Variación del empleo de Enero/16 al mejor dato de la serie. Dato por provincias.

Andalucía

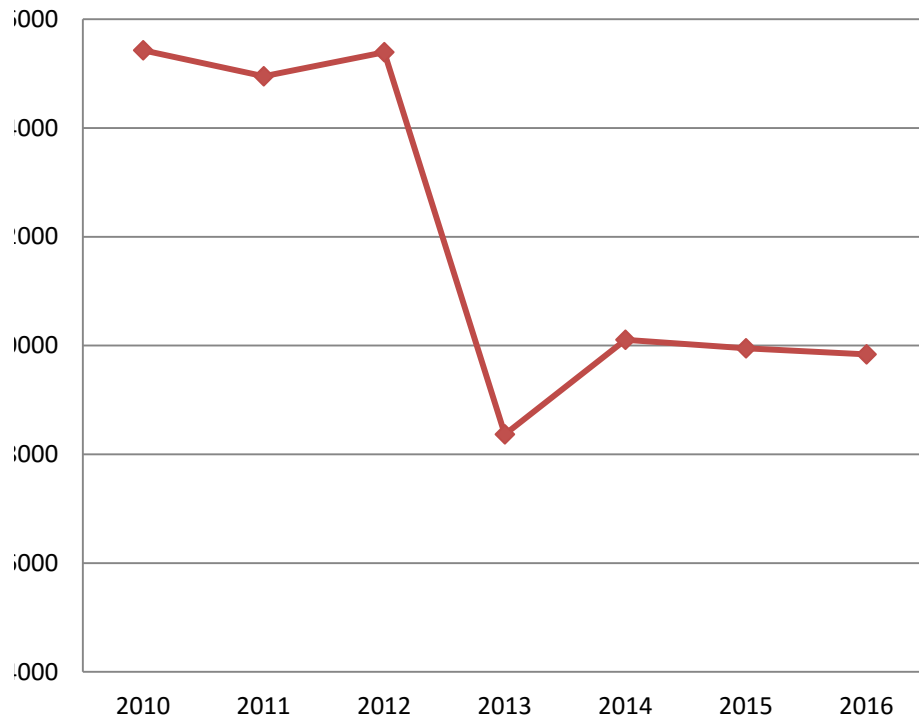

Provincias

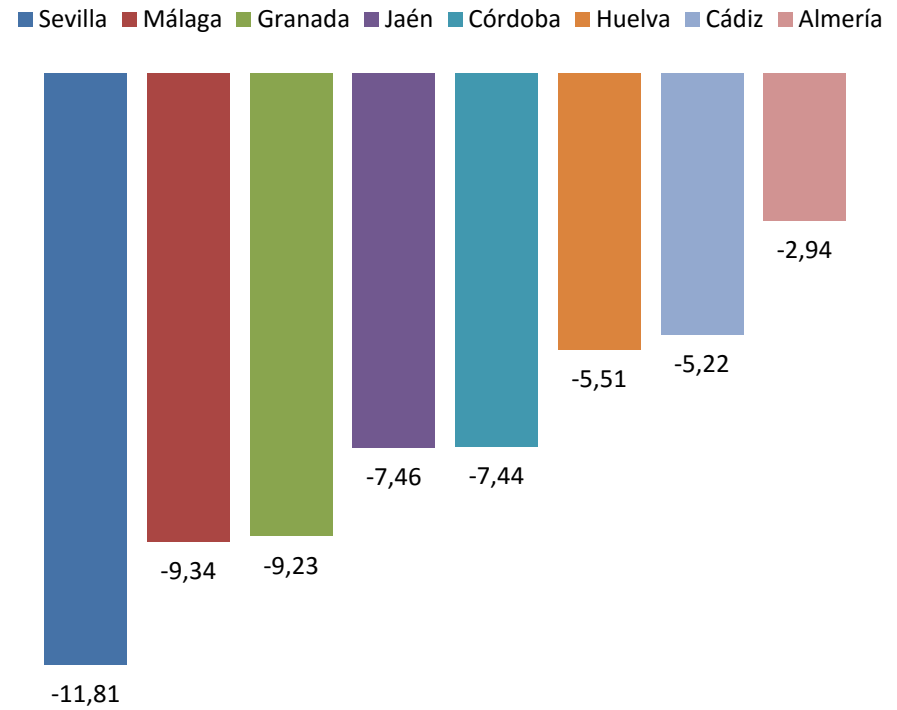

C) Comparativa gráfica de la evolución del empleo en IISS del SNS en cada provincia (eje izquierdo) respecto a la comunidad autónoma en conjunto (eje derecho).

Evolución del empleo en IISS del SNS en Almería y Andalucía

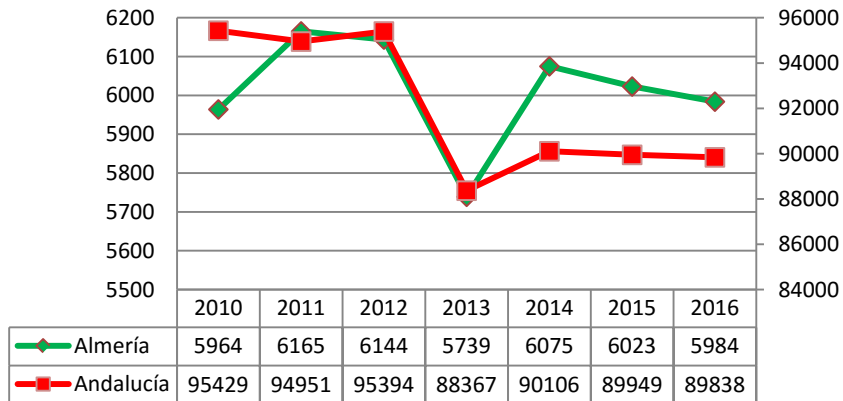

Evolución del empleo en IISS del SNS en Cádiz y Andalucía

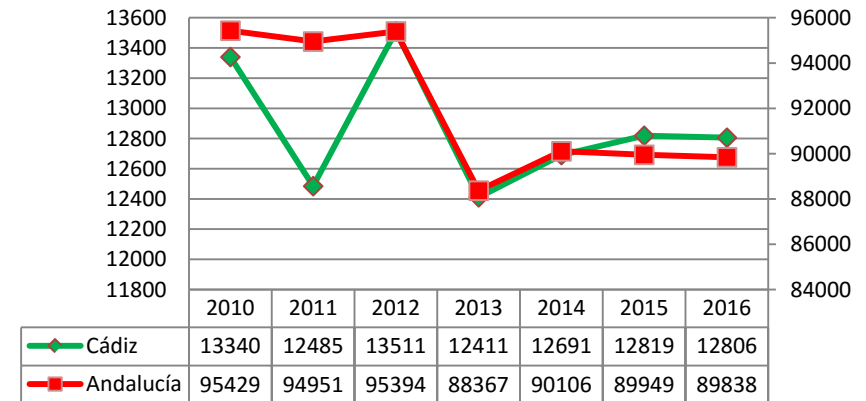

Evolución del empleo en IISS del SNS en Córdoba y Andalucía

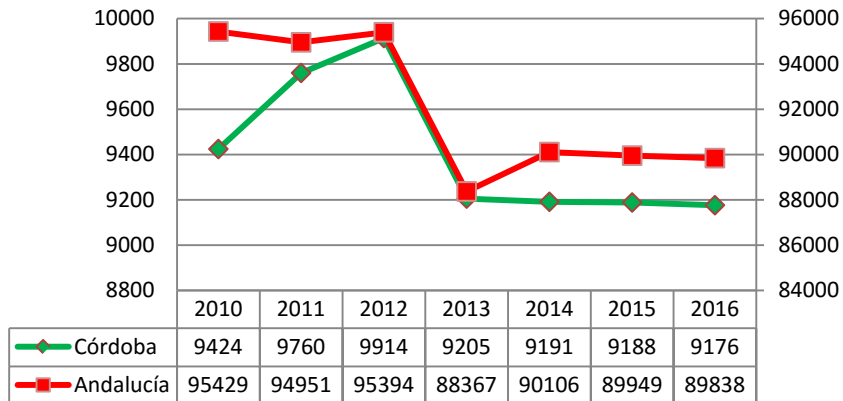

Evolución del empleo en IISS del SNS en Granada y Andalucía

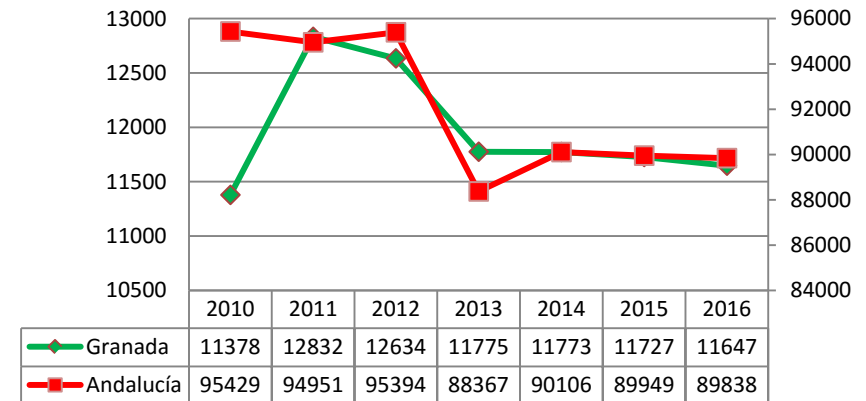

Evolución del empleo en IISS del SNS en Huelva y Andalucía

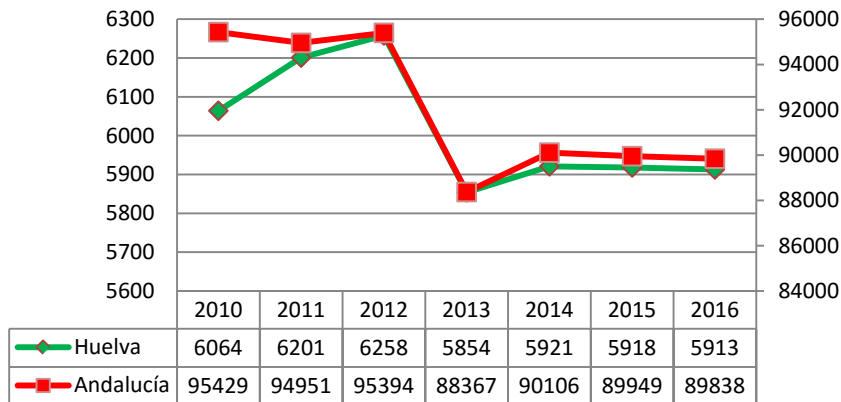

Evolución del empleo en IISS del SNS en Jaén y Andalucía

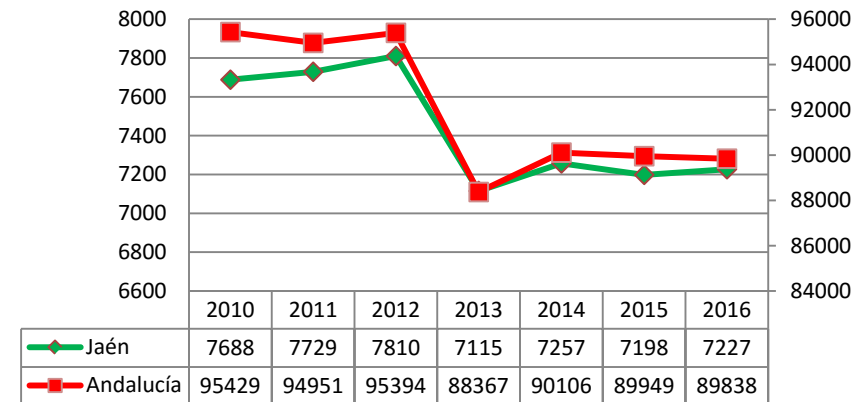

Evolución del empleo en IISS del SNS en Málaga y Andalucía

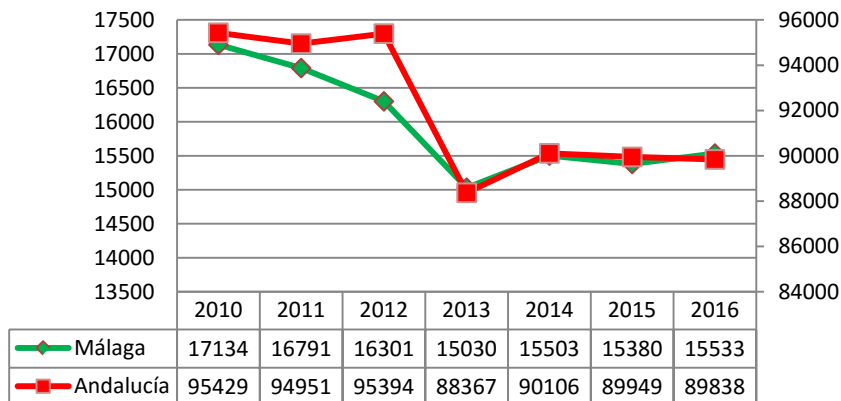

Evolución del empleo en IISS del SNS en Sevilla y Andalucía



Tabla 8 y gráfico asociado. Porcentajes de hombres y mujeres en Instituciones Sanitarias Públicas de la comunidad autónoma y provincias¹³³.

% Mujeres							
CA / Provincia	2010	2011	2012	2013	2014	2015	2016
Andalucía	67,86	68,52	67,68	67,48	67,85	68,38	68,89
Almería	68,91	69,25	68,31	68,27	69,40	69,75	70,35
Cádiz	67,18	71,05	66,11	65,72	66,54	67,02	67,34
Córdoba	67,99	68,31	69,06	68,83	68,49	68,92	69,08
Granada	65,67	67,84	67,41	67,75	68,14	68,89	69,55
Huelva	65,65	66,44	67,11	66,79	66,83	67,30	67,80
Jaén	66,00	66,06	66,03	65,41	65,56	66,25	66,82
Málaga	68,94	68,26	67,57	67,15	67,50	67,98	68,72
Sevilla	69,34	68,99	68,76	68,70	69,05	69,57	70,09

% Hombres							
CA / Provincia	2010	2011	2012	2013	2014	2015	2016
Andalucía	32,14	31,48	32,32	32,52	32,15	31,62	31,11
Almería	31,09	30,75	31,69	31,73	30,60	30,25	29,65
Cádiz	32,82	28,95	33,89	34,28	33,46	32,98	32,66
Córdoba	32,01	31,69	30,94	31,17	31,51	31,08	30,92
Granada	34,33	32,16	32,59	32,25	31,86	31,11	30,45
Huelva	34,35	33,56	32,89	33,21	33,17	32,70	32,20
Jaén	34,00	33,94	33,97	34,59	34,44	33,75	33,18
Málaga	31,06	31,74	32,43	32,85	32,50	32,02	31,28
Sevilla	30,66	31,01	31,24	31,30	30,95	30,43	29,91

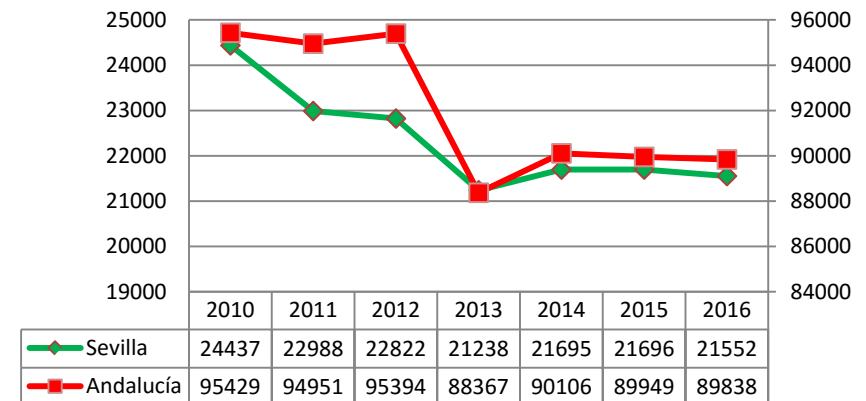
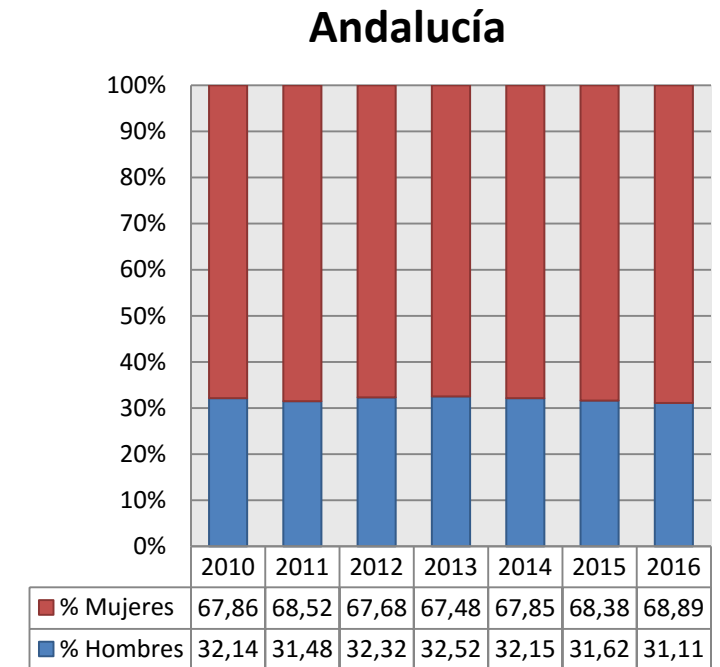

¹³³ Gráficas y cálculos de elaboración propia a partir de los datos, a Enero de cada año, de la Tabla 1.8.1. del “Boletín Estadístico del Personal al Servicio de las Administraciones Públicas” (BEPSAP). En fondo amarillo el año de la serie con el mayor porcentaje.

Tabla 9. Empleo en centros de Atención Especializada pertenecientes al SNS¹³⁴, desagregado por categorías y agrupaciones¹³⁵. Fuente SIAE

ANDALUCÍA	2010	2011	2012	2013	2014	Diferencia 2014 respecto al año con más profesionales	% variación 2014 respecto al año con más profesionales	Posible incidente en la serie*
Especialidades médicas y personal facultativo	12.157	12.064	12.028	12.288	12.194	-94	-0,76	
DUES	21.433	20.801	19.800	19.798	20.303	-1.130	-5,27	
Matronas	776	764	762	767	786	10	1,29	
Fisioterapeutas	503	514	483	509	488	-26	-5,06	
Terapeutas Ocupacionales	92	85	86	86	93	1	1,09	
Logopedas	15	15	16	15	16	0	0,00	
Otros Titulados Medios sanitarios	18	52	12	2	65	13	25,00	*
Técnicos sanitarios de grado medio	16.781	15.975	15.480	14.966	15.267	-1.514	-9,02	
Técnicos sanitarios de grado superior	4.013	4.050	3.985	3.994	4.153	103	2,54	
Resto de personal sanitario no facultativo	205	334	121	134	127	-207	-61,98	*
Dirección y gestión	1.278	1.476	1.313	1.341	1.305	-171	-11,59	
Personal de oficina	4.855	4.221	4.382	3.788	3.953	-902	-18,58	
Trabajadores sociales	154	156	156	162	157	-5	-3,09	
Administrativos	6.307	6.270	5.953	5.889	5.966	-341	-5,41	
Otro personal no sanitario	8.071	7.928	7.107	7.370	7.691	-380	-4,71	
TOTAL personal vinculado	76.658	74.705	71.684	71.109	72.564	-4.094	-5,34	

* Se aprecian grandes diferencias en las series, lo que puede ser debido a un error (bien al rellenar la estadística en el centro o al transcribirla) o a cambios en la adscripción de ese personal a otra/s categoría/s.

¹³⁴ Hemos utilizado el SIAE para obtener los datos de personal Atención Especializada por categorías. Estos datos no reflejan sólo las plantillas de los servicios de salud de las comunidades autónomas, ya que el SIAE indica que Públicos-SNS: "Incluye los hospitales de dependencia pública, hospitales administrados y o financiados en su mayor parte por las Administraciones Públicas, y hospitales de dependencia privada pertenecientes a la Red de Utilización Pública (XHUP) en Cataluña y además, entidades de dependencia privada pero mantienen un concierto sustitutorio, lo que implica que el centro presta toda su oferta asistencial a una población asignada perteneciente al SNS, y gran parte de su actividad proviene de este contrato. Atendiendo al criterio de pertenencia al SNS según el origen de la financiación, a partir del 2010 los hospitales de mutuas de accidentes de trabajo financiados por la Seguridad Social (MATEPS) también están incluidos en esta categoría". "Estadística de Centros de Atención Especializada. Sistema de información de Atención Especializada SIAE. Manual de definiciones y glosario de términos." Mº de Sanidad, Servicios Sociales e Igualdad. Actualización Marzo 2014, Pág. 5.

¹³⁵ Incluye al "personal vinculado", definido como "el personal que depende del centro mediante contrato, ya sea como funcionario, laboral, estatutario, o de otro tipo, independientemente del tipo de jornada". Ídem. Pág. 9. Los términos que hemos utilizado para referirnos a las categorías y las distintas agrupaciones de las mismas son los que utiliza el SIAE. Para mayor abundamiento ver Manual.

Tabla 10. Empleo en centros de Atención Primaria pertenecientes al SNS, desagregado por categorías¹³⁶. Fuente SIAP¹³⁷

a) Cifras de la comunidad autónoma:

ANDALUCÍA	2010	2011	2012	2013	2014	2015	Diferencia 2015 sobre el año con más profesionales	% variación 2015 respecto al año con más profesionales
Medicina de familia	4.836	4.837	4.835	4.834	4.830	4.826	-11	-0,23
Pediatría	1.128	1.130	1.130	1.128	1.130	1.132	2	0,18
Enfermería	4.639	4.922	4.922	5.069	5.043	4.819	-250	-4,93
Personal no sanitario	5.170	5.044	5.072	4.837	4.827	4.838	-332	-6,42
Total	15.773	15.933	15.959	15.868	15.830	15.615	-344	-2,16

¹³⁶ Los términos utilizados para referirnos a las categorías o agrupaciones de categorías son los que utiliza el SIAP, y se encuentran definidos en “Sistema de Información de Atención Primaria – SIAP del SNS. Definición de variables principales.”, Mº de Sanidad, Servicios Sociales e Igualdad, 2013, Págs. 4 y 5:

Medicina de familia: “Bajo este término se incluyen los efectivos o puestos reales asistenciales, o cupos, que en cada Área de Salud haya respecto a este tipo de profesional. Es decir, el número de profesionales en plazas de Medicina de Familia (por tanto con un cupo de población asignada). [...] **No se incluyen** a estos efectos, plazas destinadas exclusivamente a la atención de “Urgencias” en ninguna de sus modalidades, ni profesionales de “Refuerzo”, ni ninguna otra situación distinta a las mencionadas (como personal directivo u otros).”

Pediatría: “Incluye los efectivos o puestos reales asistenciales, o cupos, que hay en cada Área de Salud respecto a este tipo de profesional. Es decir, el número de profesionales en plazas de Pediatría (por tanto con un cupo de población asignada).”

Enfermería: “Engloba los efectivos o puestos reales asistenciales que en cada Área de Salud haya respecto a este tipo de profesional. Es decir, el número de profesionales en plazas de Enfermería / DUE. [...] **No se incluyen** matronas, plazas dedicadas en exclusiva la atención de urgencias, plazas de unidades de apoyo ni ninguna otra consideración distinta a las señaladas (personal directivo u otros). **Tampoco incluye** el personal auxiliar de enfermería

Personal no sanitario: Incluye “personal auxiliar administrativo que desarrolla sus funciones en los centros de salud o consultorios locales, como integrantes de los EAP. [...] Otro personal no sanitario: incluye diferentes puestos de trabajo que llevan a cabo tareas complementarias a las descritas o que desarrollan aspectos parciales de entre los señalados para el caso de auxiliar administrativo. [...] **Se excluyen** los trabajadores sociales. **Se excluye** también al personal de limpieza, mantenimiento, seguridad, u otros puestos específicos monográficos que no impliquen actividad de tipo administrativo o asimilado.”

¹³⁷ El objetivo del SIAP es “proveer de información que permita analizar la situación de los recursos existentes, su organización y la utilización de servicios del nivel de Atención Primaria (AP) del Sistema Nacional de Salud (SNS).” Notas Metodológicas. Sistema de Información de Atención Primaria del Sistema Nacional de Salud” Mº de Sanidad, Servicios Sociales e Igualdad. 2011, Pág. 1. Por ello hemos utilizado esta fuente para intentar aproximarnos a las cifras de empleo en AP. Los datos de los años 2010 a 2015 están obtenidas en la consulta realizada el 1 de Agosto de 2016 en la página web “Consulta interactiva del SNS” del Ministerio de Sanidad, Servicios Sociales e Igualdad. Datos publicados el 1 de Agosto de 2016. <http://pestadistico.inteligenciadegestion.msssi.es/publicoSNS/comun/ArbolNodos.aspx>.

b) Cifras provinciales¹³⁸:

ALMERÍA	2010	2011	2012	2013	2014	2015	Diferencia 2015 sobre el año con más profesionales	% variación 2015 respecto al año con más profesionales
Medicina de familia	406	409	408	407	407	408	-1	-0,24
Pediatría	98	99	99	98	98	98	-1	-1,01
Enfermería	385	388	388	424	423	380	-44	-10,38
Personal no sanitario	410	401	424	403	402	439	15	3,54
Total	1.299	1.297	1.319	1.332	1.330	1.325	-7	-0,53
CÁDIZ	2010	2011	2012	2013	2014	2015	Diferencia 2015 sobre el año con más profesionales	% variación 2015 respecto al año con más profesionales
Medicina de familia	671	672	671	671	668	666	-6	-0,89
Pediatría	177	177	178	177	176	177	-1	-0,56
Enfermería	654	722	722	694	692	696	-26	-3,60
Personal no sanitario	701	631	648	662	658	665	-36	-5,14
Total	2.203	2.202	2.219	2.204	2.194	2.204	-15	-0,68

¹³⁸ El SIAP ofrece datos desagregados por provincias.

CÓRDOBA	2010	2011	2012	2013	2014	2015	Diferencia 2015 sobre el año con más profesionales	% variación 2015 respecto al año con más profesionales
Medicina de familia	487	488	488	488	489	489	0	0,00
Pediatría	104	104	104	103	104	104	0	0,00
Enfermería	498	510	510	531	529	506	-25	-4,71
Personal no sanitario	544	516	510	509	509	489	-55	-10,11
Total	1.633	1.618	1.612	1.631	1.631	1.588	-45	-2,76
GRANADA	2010	2011	2012	2013	2014	2015	Diferencia 2015 sobre el año con más profesionales	% variación 2015 respecto al año con más profesionales
Medicina de familia	593	593	593	593	592	590	-3	-0,51
Pediatría	124	124	124	124	124	124	0	0,00
Enfermería	548	586	586	613	610	566	-47	-7,67
Personal no sanitario	623	651	632	565	563	551	-100	-15,36
Total	1.888	1.954	1.935	1.895	1.889	1.831	-123	-6,29
HUELVA	2010	2011	2012	2013	2014	2015	Diferencia 2015 sobre el año con más profesionales	% variación 2015 respecto al año con más profesionales
Medicina de familia	319	318	318	317	316	316	-3	-0,94
Pediatría	63	63	63	63	62	63	0	0,00
Enfermería	302	325	325	347	344	317	-30	-8,65
Personal no sanitario	370	364	358	347	347	361	-9	-2,43
Total	1.054	1.070	1.064	1.074	1.069	1.057	-17	-1,58

JAÉN	2010	2011	2012	2013	2014	2015	Diferencia 2015 sobre el año con más profesionales	% variación 2015 respecto al año con más profesionales
Medicina de familia	441	441	441	441	441	441	0	0,00
Pediatría	91	91	91	91	91	91	0	0,00
Enfermería	429	450	450	508	505	444	-64	-12,60
Personal no sanitario	524	513	504	486	485	471	-53	-10,11
Total	1.485	1.495	1.486	1.526	1.522	1.447	-79	-5,18
MÁLAGA	2010	2011	2012	2013	2014	2015	Diferencia 2015 sobre el año con más profesionales	% variación 2015 respecto al año con más profesionales
Medicina de familia	843	838	839	838	838	838	-5	-0,59
Pediatría	190	190	189	190	190	190	0	0,00
Enfermería	760	816	816	861	858	820	-41	-4,76
Personal no sanitario	863	878	862	801	801	792	-86	-9,79
Total	2.656	2.722	2.706	2.690	2.687	2.640	-82	-3,01
SEVILLA	2010	2011	2012	2013	2014	2015	Diferencia 2015 sobre el año con más profesionales	% variación 2015 respecto al año con más profesionales
Medicina de familia	1.076	1.078	1.077	1.079	1.079	1.078	-1	-0,09
Pediatría	281	282	282	282	285	285	0	0,00
Enfermería	1.063	1.125	1.125	1.091	1.082	1.090	-35	-3,11
Personal no sanitario	1.135	1.090	1.134	1.064	1.062	1.070	-65	-5,73
Total	3.555	3.575	3.618	3.516	3.508	3.523	-95	-2,63

c) Comparativa provincial (provincias ordenadas en función del % de variación):

PROVINCIAS	2010	2011	2012	2013	2014	2015	Diferencia 2015 sobre el año con más profesionales	% variación 2015 respecto al año con más profesionales
Granada	1.888	1.954	1.935	1.895	1.889	1.831	-123	-6,29
Jaén	1.485	1.495	1.486	1.526	1.522	1.447	-79	-5,18
Málaga	2.656	2.722	2.706	2.690	2.687	2.640	-82	-3,01
Córdoba	1.633	1.618	1.612	1.631	1.631	1.588	-45	-2,76
Sevilla	3.555	3.575	3.618	3.516	3.508	3.523	-95	-2,63
Huelva	1.054	1.070	1.064	1.074	1.069	1.057	-17	-1,58
Cádiz	2.203	2.202	2.219	2.204	2.194	2.204	-15	-0,68
Almería	1.299	1.297	1.319	1.332	1.330	1.325	-7	-0,53
Andalucía	15.773	15.933	15.959	15.868	15.830	15.615	-344	-2,16

Tabla 11. Camas en Funcionamiento en centros públicos del SNS: Tres gráficos con datos del período 2010 - 2014.

Datos (Fuente: Página web del Mº de Sanidad, consulta realizada el 7-7-16)

Gráficos (elaboración propia):

- Nº de camas en funcionamiento en centros públicos-SNS en el periodo 2010-2014: Andalucía en 2014 tuvo 519 camas menos en funcionamiento que en 2010, lo que supuso una reducción del 3,61%.
- Camas en funcionamiento por 1000 habitantes en centros públicos-SNS en el período 2010-2014: El ratio de camas en funcionamiento, aunque muy poco, vuelve a bajar por 4º año consecutivo, habiéndose reducido en un 5,54% respecto a 2010.
- Diferencia de camas en funcionamiento por 1000 habitantes en centros públicos-SNS en el período 2010-2014 respecto al dato estatal: Andalucía está por debajo de la media estatal los 5 años e incrementa esa diferencia negativa año a año.



Tabla 12. Gasto medio en salud que realiza una persona de la comunidad autónoma vs su renta media (cifras en euros). Fuente INE¹³⁹.

Andalucía	2015	2014	2013	2012	2011	2010	2009	Diferencia 2015 respecto a 2009
Gasto medio en salud por persona	311,70	350,65	259,44	293,70	280,00	309,53	323,20	-11,50
Renta media por persona	7942	8079	8408	8845	8764	9293	9406	-1.464

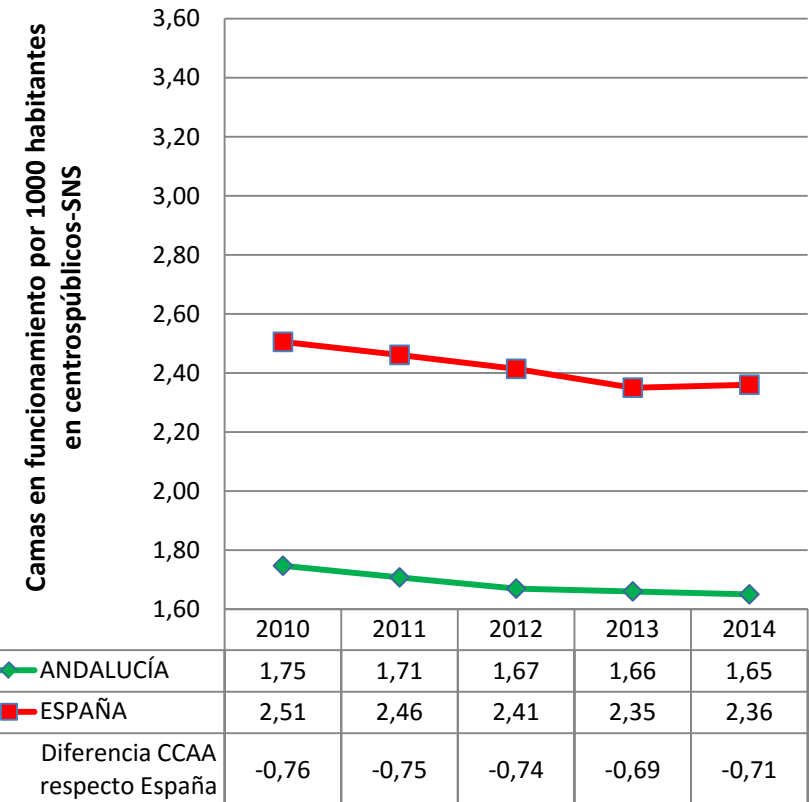
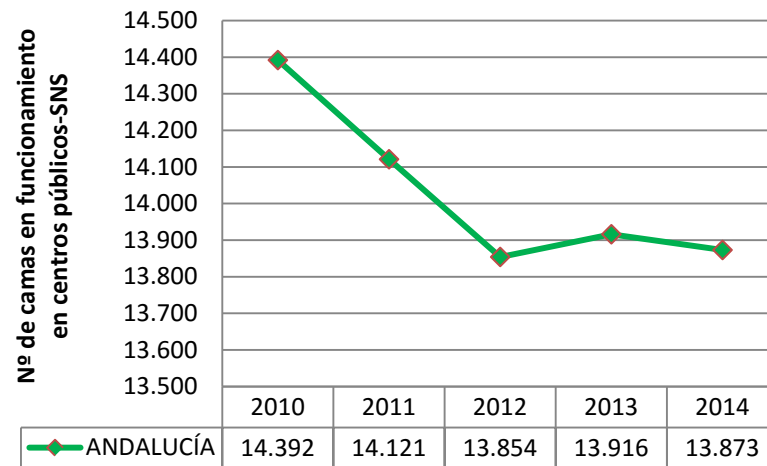
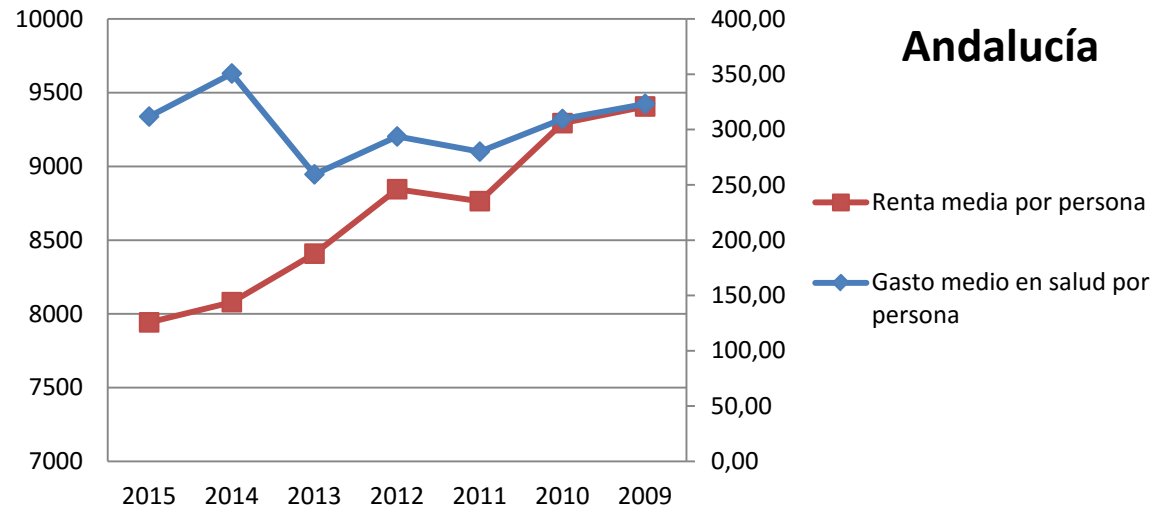

¹³⁹ En esta tabla hemos combinado los datos de 2 estadísticas del INE. Para obtener el gasto medio por persona en salud en la comunidad autónoma hemos realizado una consulta (<http://www.ine.es/jaxiT3/Datos.htm?t=10722>) el 03-08-16 a la "Encuesta de Presupuestos familiares", publicada el 20-06-16, en relación al gasto en el grupo "06 salud". Y para conseguir los datos de renta media por persona en la comunidad autónoma ese mismo día realizamos una consulta (<http://www.ine.es/jaxiT3/Datos.htm?t=9947>) a la "Encuesta de Condiciones de Vida", publicada el 24-05-16. Para conocer qué conceptos se incluyen en renta media se puede consultar la pág. 110 del documento de metodología de la ECV (http://www.ine.es/daco/daco42/condivi/ecv_metodo.pdf). Por último, indicar que el eje derecho corresponde al gasto medio en salud por persona y el izquierdo a la renta media por persona.

Tabla 13. Gasto en productos farmacéuticos y sanitarios por la administración pública autonómica¹⁴⁰.

		2014	2015	% Variación
ANDALUCÍA Indicadores sobre gasto farmacéutico y sanitario.	Gasto farmacéutico hospitalario sin Hepatitis C	750.840,92	772.001,34	2,82
	Gasto farmacéutico hospitalario en Hepatitis C	15.360,11	208.025,95	1.254,33
	Gasto en productos farmacéuticos y sanitarios con receta médica	1.604.804,26	1.590.044,65	-0,92
	Gasto en productos sanitarios sin receta médica	612.829,23	615.468,44	0,43
	Total gasto farmacéutico y sanitario	2.983.834,52	3.185.540,38	6,76
	Total gasto farmacéutico y sanitario sin Hepatitis C	2.968.474,41	2.977.514,43	0,30

¹⁴⁰ Fuente: Ministerio de Hacienda y Administraciones Públicas. Buscador de datos autonómicos: <http://buscadorcdi.minhap.gob.es/es/buscador/resultados/BusquedaRapida-S-1312>. Consulta realizada el 9 de Agosto de 2016. Para una descripción completa de cada concepto de la tabla ver la nota que hemos incluido al respecto en el apartado H de Datos globales.

Tablas 14 y gráficos asociados. Barómetro sanitario¹⁴¹.

Barómetro sanitario. Pregunta 3. “En general, ¿está Ud. satisfecho o insatisfecho con el modo en que el sistema sanitario público funciona en España?”. Datos de Andalucía vs total estatal.

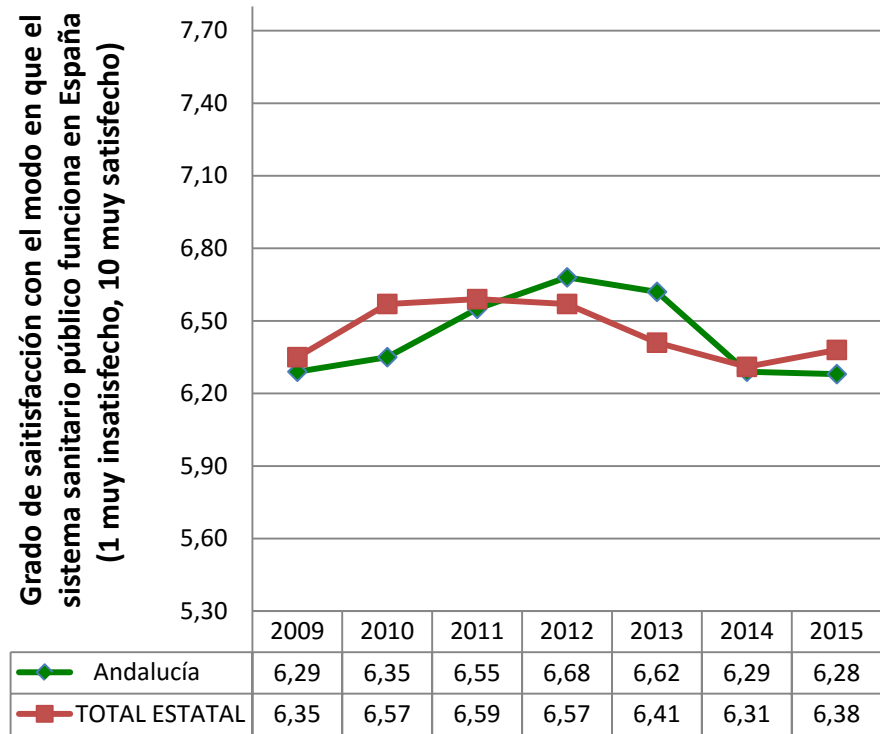

¹⁴¹ Fuente: “Barómetro Sanitario 2015”. Mº de Sanidad, Servicios Sociales e Igualdad. Publicado el 12 de Mayo de 2016. En esta página y la siguiente representamos gráficamente los resultados de las preguntas 3, 18, 16 y 17 sucesivamente, del archivo “Principales variables serie histórica 1995-2015”. Nota: en la pregunta 18 referida a urgencias, en la página siguiente, sólo hay datos desde el año 2012.

Barómetro sanitario. Pregunta 18, “¿Cree que cada uno de los siguientes servicios asistenciales [Atención Primaria (AP), Atención Especializada (AE), hospitalización (H) y urgencias (U)] de la sanidad ha mejorado, ha empeorado o sigue igual respecto a los últimos cinco años?”

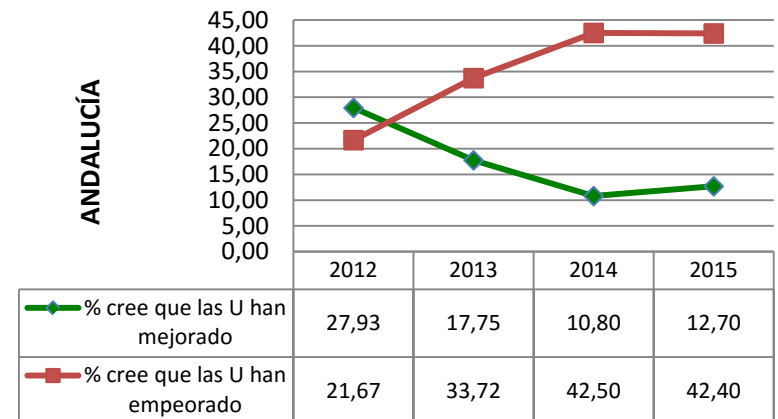
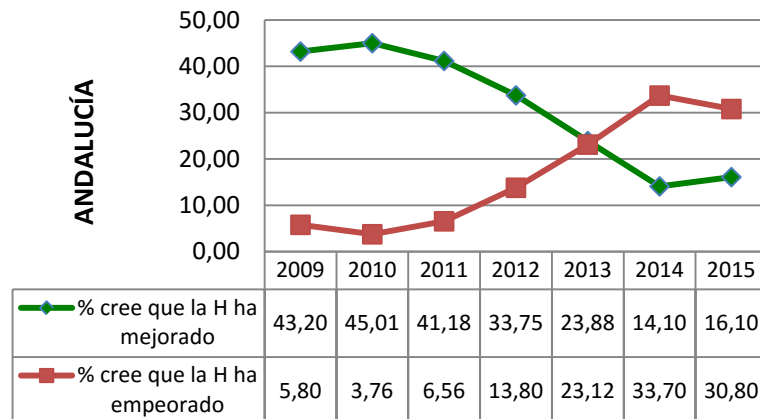
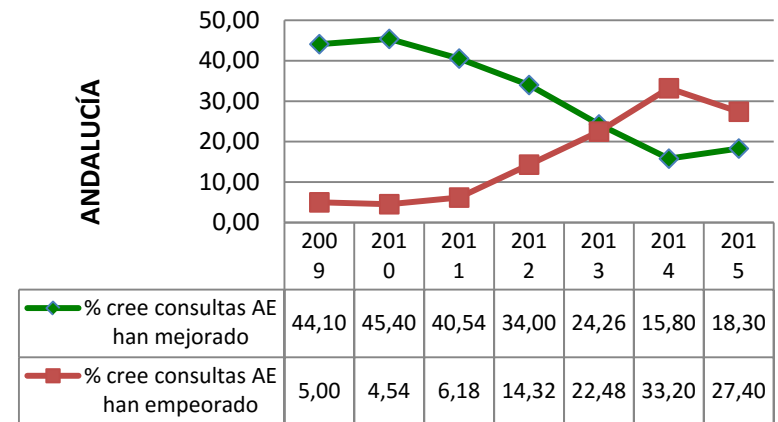
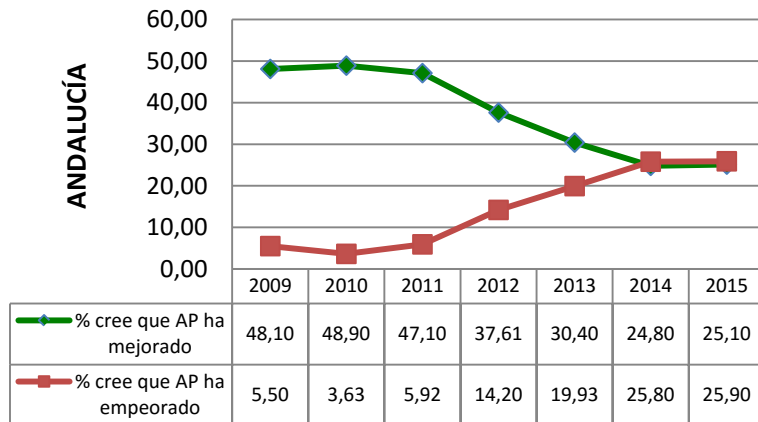

Barómetro sanitario. Pregunta 16, “En general, ¿cree Ud. que, durante los últimos doce meses, el problema de las listas de espera ha mejorado, ha empeorado o sigue igual?”

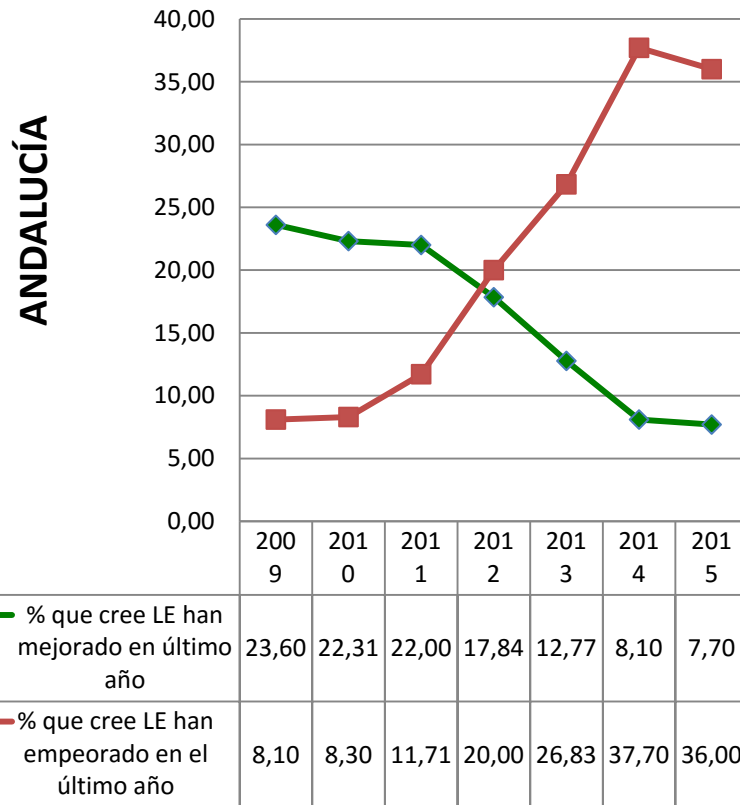

Barómetro sanitario. Pregunta 17, “en su opinión, ¿la sanidad pública presta los mismos servicios a todos los ciudadanos con independencia de la comunidad autónoma donde se resida?”
Porcentaje de encuestados que creen que existe equidad independientemente de la comunidad autónoma donde se resida

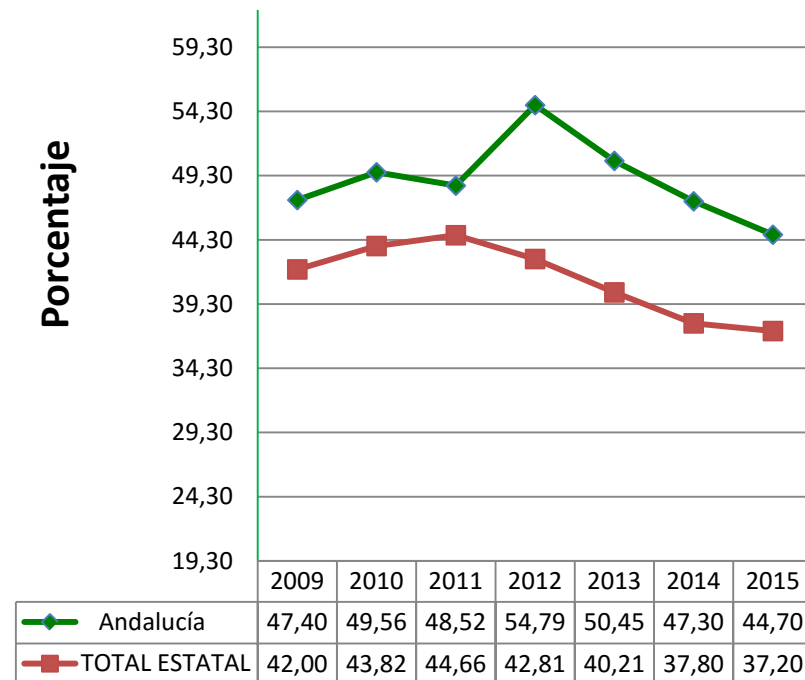



federación de sanidad y
sectores sociosanitarios
área de negociación colectiva

6.2. Aragón

Calle Ramírez de Arellano, 19 4ª Planta
28043 Madrid
Tlf.: 91 540 92 85

www.sanidad.ccoo.es

Afiliada a la confederación europea de sindicatos (CES) y a la confederación sindical internacional (CSI)

Tabla 1. Presupuesto Sanitario inicial en el período 2010-2016. Total y desgregado por capítulos (Cifras en miles de euros).

	Capítulo 1: Gastos de personal	Capítulo 2: Gastos corrientes en bienes y servicios	Capítulo 3: Gastos financieros	Capítulo 4: Transferencias corrientes	Capítulo 5: Fondo de contingencia	Capítulo 6: Inversiones reales	Capítulo 7: Transferencias de capital	Capítulo 8: Activos financieros	Capítulo 9: Pasivos financieros	Total
2010	1.041.647	355.145	0	449.943	0	57.361	3.465	0	73	1.907.634
2011	1.011.380	354.908	0	448.516	0	32.695	1.580	0	0	1.849.079
2012	1.013.064	458.427	0	356.186	0	28.734	75	0	231	1.856.717
2013	921.511	356.521	0	294.730	0	46.239	849	0	512	1.620.361
2014	922.780	359.659	0	281.279	0	40.368	705	0	512	1.605.304
2015	922.565	359.742	0	277.006	0	40.543	64	0	512	1.600.433
2016	1.008.698	477.153	0	298.028	0	17.905	1	0	506	1.802.290

Capítulo 1	2016: Diferencia respecto al presupuesto más alto de la serie	-32.949
	2016: % variación respecto al más alto de la serie	-3,16

Presupuesto sanitario total	2016: Diferencia respecto al presupuesto más alto de la serie	-105.344
	2016: % variación respecto al más alto de la serie	-5,52
	Diferencia acumulada de haberse mantenido cada año el presup. de 2010	-1.111.620

Gráficos Asociados a la tabla 1: Evolución del presupuesto sanitario. Total y desglosado por capítulos. Período 2010-2016.



Tabla 2 y gráfico asociado. Evolución del presupuesto sanitario total respecto al año anterior en el período 2010-2016.

% de incremento/decremento del presupuesto sanitario total respecto al del año anterior

	Diferencia en miles € del presupuesto sanitario total respecto al del año anterior	% de incremento/decremento del presupuesto sanitario total respecto al año anterior
2011	-58.555	-3,07
2012	7.638	0,41
2013	-236.356	-12,73
2014	-15.057	-0,93
2015	-4.871	-0,30
2016	201.857	12,61

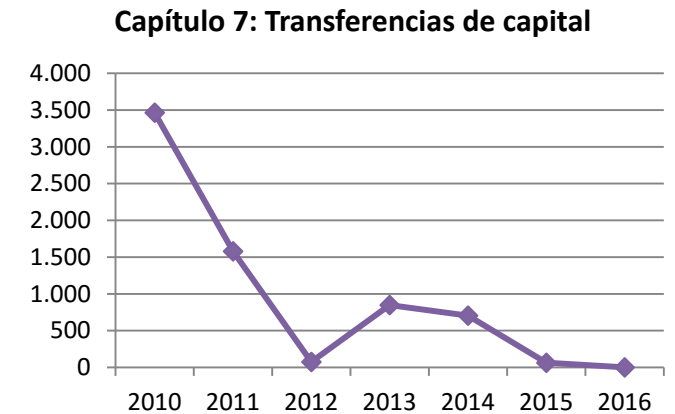
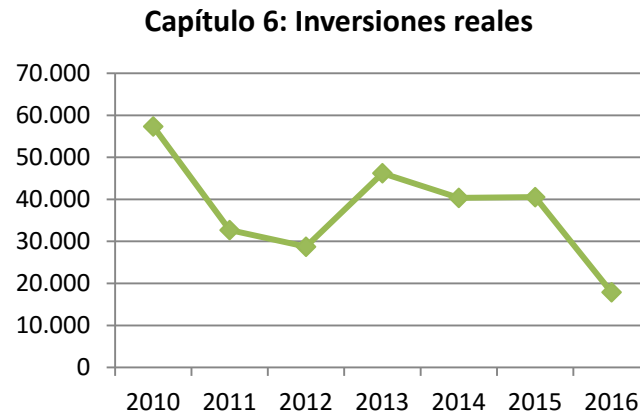
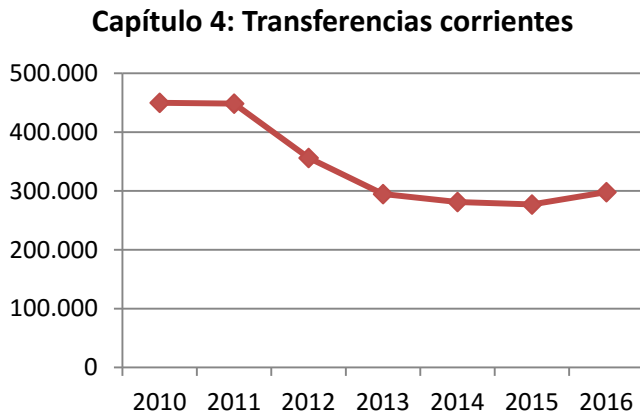
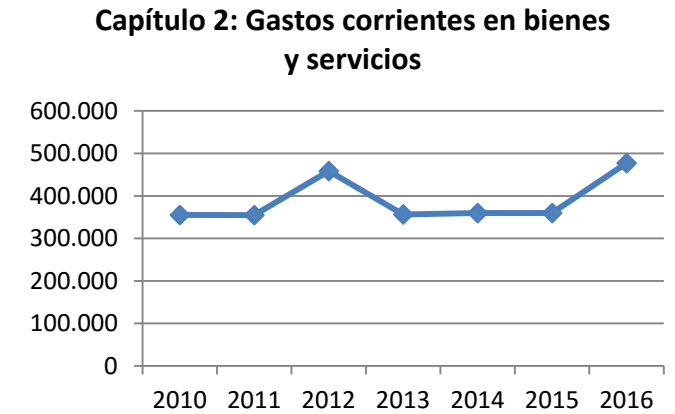
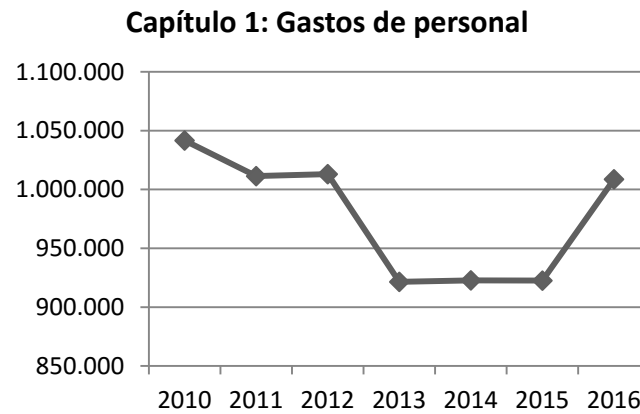
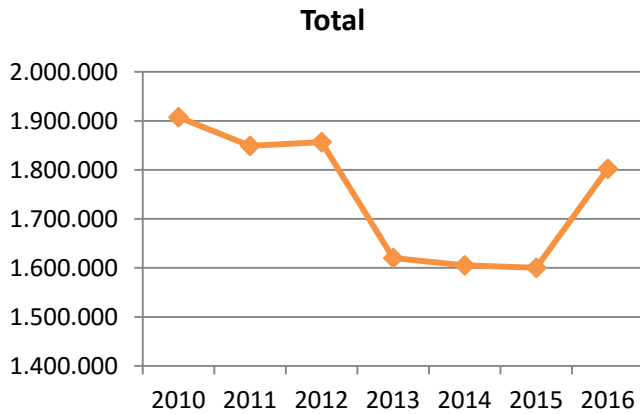

Tabla 3 y gráfico asociado. Evolución del Capítulo 1 del presupuesto sanitario respecto al año anterior en el período 2010-2016.

**% incremento/ decremento
en el capítulo I del presupuesto sanitario
respecto al del año anterior**

	Diferencia en miles € del cap. I del presupuesto sanitario respecto al del año anterior	% incremento/ decremento en capítulo I respecto al año anterior
2011	-30.267	-2,91
2012	1.684	0,17
2013	-91.553	-9,04
2014	1.269	0,14
2015	-215	-0,02
2016	86.133	9,34

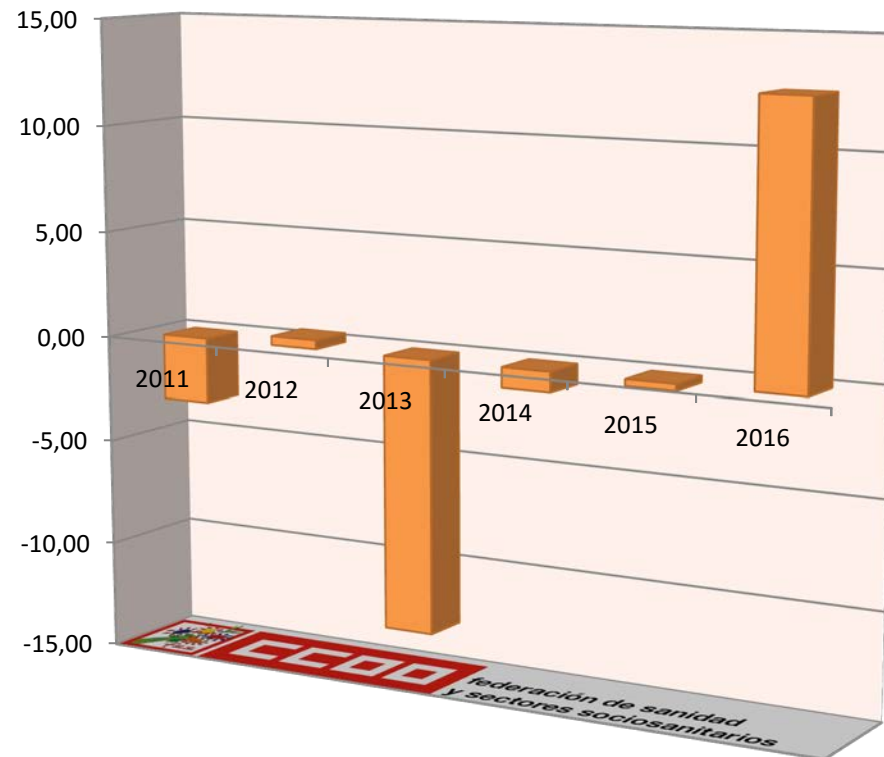

Tabla 4 y gráfico asociado. Evolución del Capítulo 6 del presupuesto sanitario respecto al año anterior en el período 2010-2016.

**% incremento/ decremento
en el capítulo VI del presupuesto sanitario
respecto al del año anterior**

	Diferencia en miles € del cap. VI del presupuesto sanitario respecto al del año anterior	% incremento/ decremento en capítulo VI respecto al año anterior
2011	-24.666	-43,00
2012	-3.961	-12,12
2013	17.505	60,92
2014	-5.871	-12,70
2015	175	0,43
2016	-22.638	-55,84

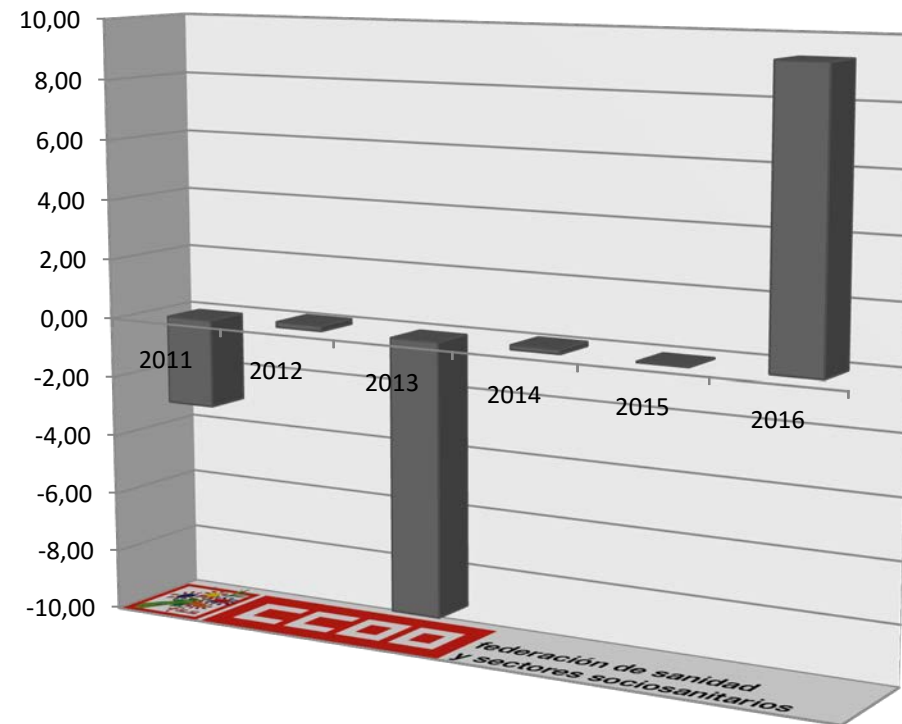

Tabla 5 y gráficos asociados. Evolución en el período 2010-2016 del porcentaje que supone el gasto en sanidad sobre el presupuesto total de Aragón y el que suponen los capítulos I y VI.

	Capítulo 1: Gastos de personal	Capítulo 6: Inversiones reales	Total
2010	48,84	12,73	36,21
2011	49,78	10,80	38,12
2012	50,16	14,99	38,02
2013	50,69	25,57	34,73
2014	50,75	20,77	32,54
2015	50,96	21,40	33,24
2016	51,22	12,54	38,47

Total

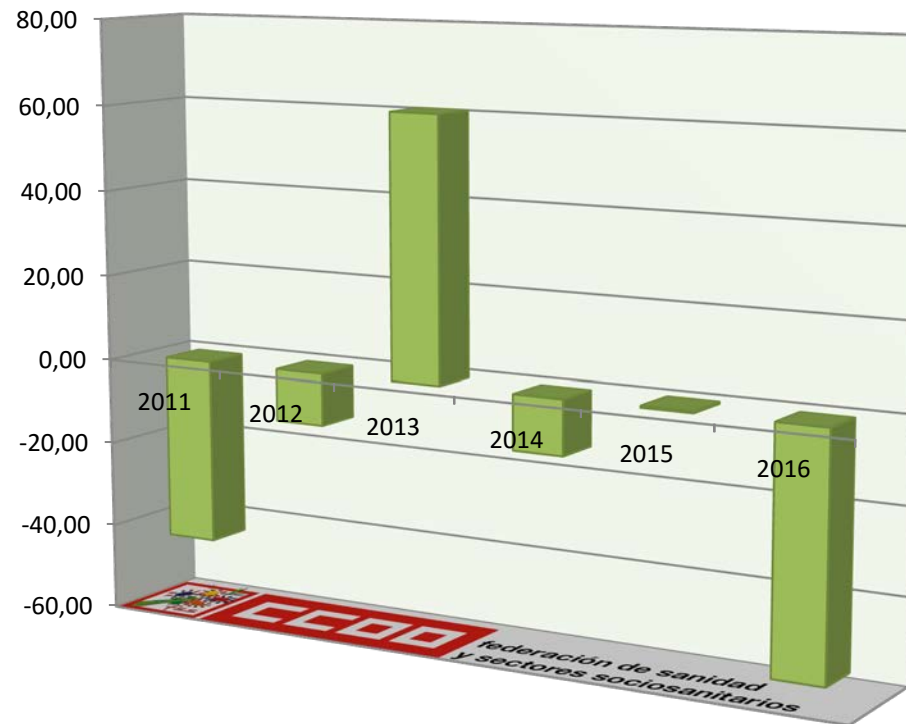
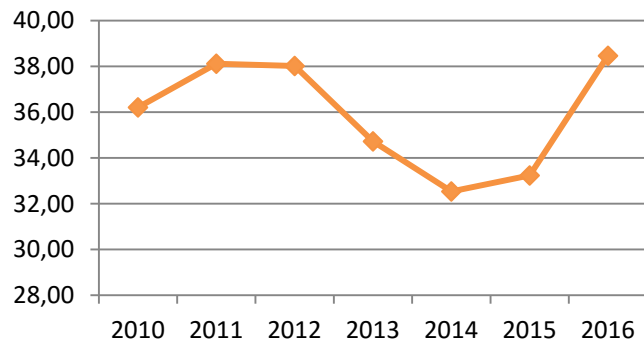

Capítulo 1: Gastos de personal

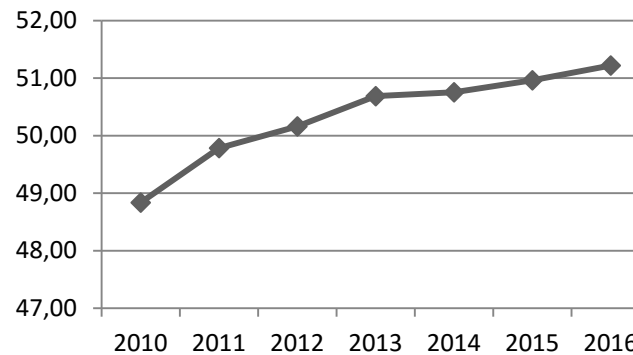

Capítulo 6: Inversiones reales



Tabla 6. Gasto en conciertos¹⁴². Los últimos datos publicados corresponden a 2014

Evolución del gasto en conciertos en el periodo 2004-2014, expresado en miles de euros (ordenada izquierda) y en porcentaje respecto al gasto sanitario total (ordenada derecha):



Porcentaje de variación del gasto sanitario total y el gasto en conciertos de un año respecto al anterior:

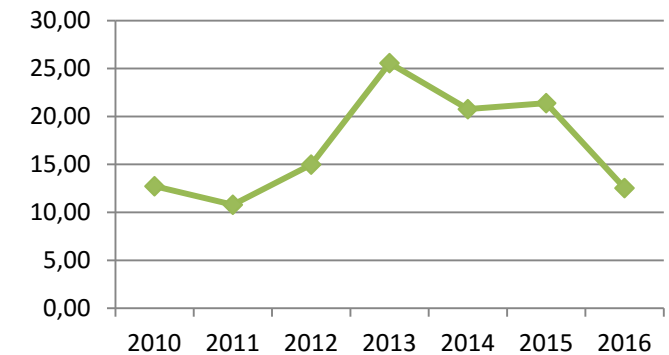
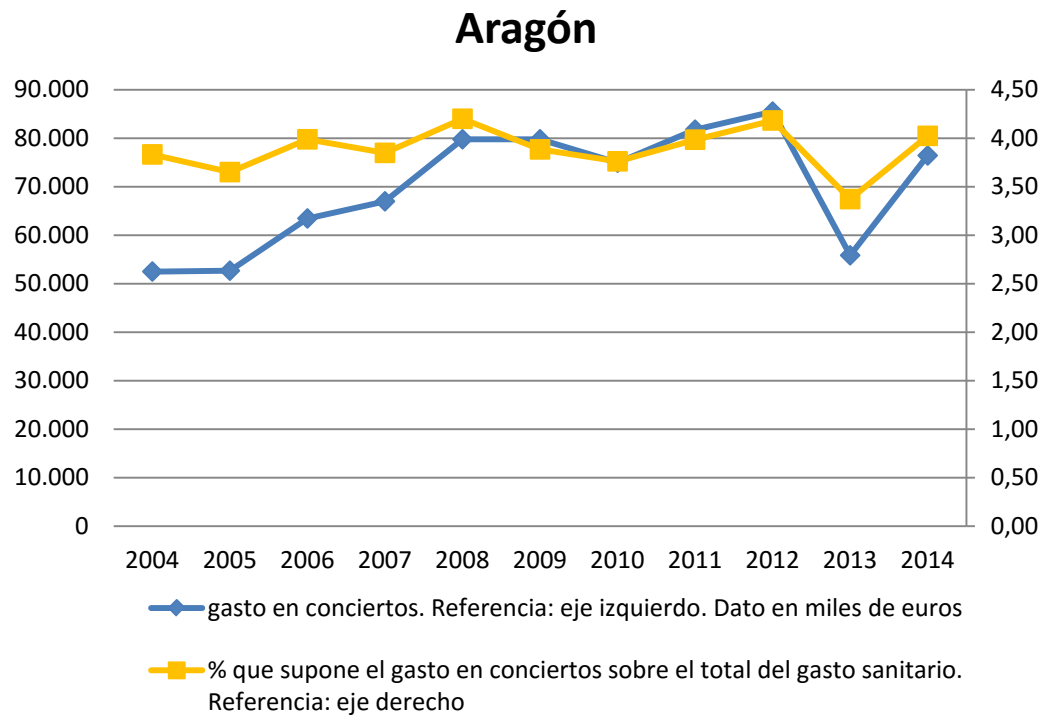
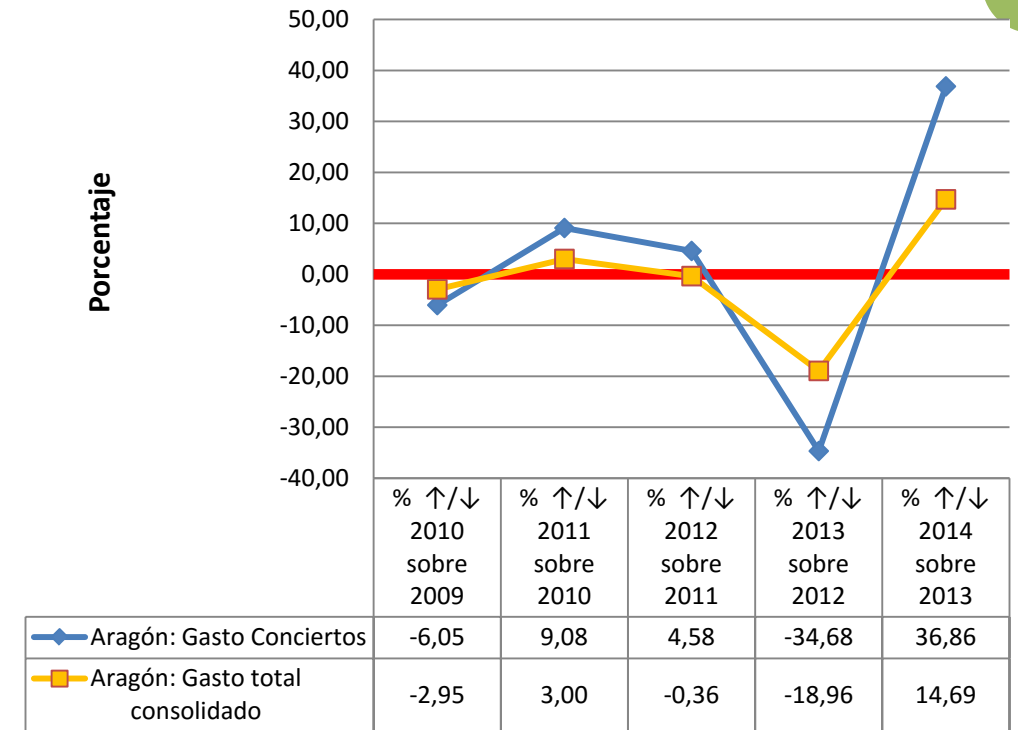

¹⁴² Datos obtenidos de la “Estadística de gasto sanitario público 2014”, publicada en Mayo de 2016 por el Mº de Sanidad, Servicios Sociales e Igualdad. Según la fuente los datos de 2013 y 2014 son provisionales. Cálculos y gráficos de elaboración propia.

Tabla 7. Evolución de la plantilla de Instituciones Sanitarias del SNS por comunidad autónoma y provincias¹⁴³.

Evolución de los datos del BEPSAP de 2010 a 2016. Calculamos la diferencia en las cifras de empleo y el % de variación de 2016 respecto al año con mejor dato de la serie 2010-2015. Provincias ordenadas en función del porcentaje de pérdida de empleo de mayor a menor.

CA/ Provincia	2010	2011	2012	2013	2014	2015	2016	Variación respecto al año de las serie con mayor empleo	% variación respecto al año de la serie con mayor empleo
Zaragoza	12402	12086	12180	12006	11928	11638	12686	284	2,29
Huesca	2352	2291	2495	2450	2480	2395	2625	130	5,21
Teruel	1942	1956	1870	1845	1887	1857	2060	104	5,32
Aragón	16696	16333	16545	16301	16295	15890	17371	675	4,04

¹⁴³ Gráficas y cálculos de elaboración propia a partir de los datos de plantillas publicados en las Tabla 1.8 (“Distribución territorial de efectivos de las CCAA por tipo de administración y área de actividad”) del “Boletín Estadístico del Personal al Servicio de las Administraciones Públicas” (BEPSAP). Anualmente el Mº de Hacienda y Administraciones Públicas publica 2 números, uno con datos a 1 de Enero y otro a 1 de Julio. Nosotros hemos utilizado los BEPSAP con los datos de Enero (publicados en Junio de cada año). La estadística incluye el personal en situación administrativa de servicio activo, exceptuando los Altos Cargos y el personal laboral con contrato de duración determinada no superior a 6 meses.

Gráficos asociados a la tabla 7.

A) Nº efectivos de Instituciones Sanitarias del SNS en la comunidad autónoma.

B) % Variación del empleo de Enero/16 al mejor dato de la serie. Dato por provincias.

Aragón

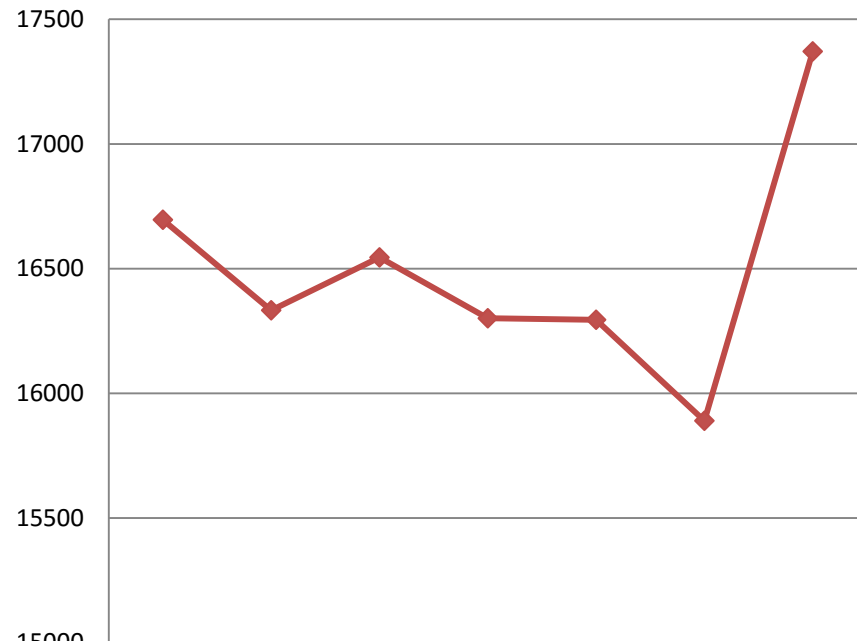

—◆— Aragón	16696	16333	16545	16301	16295	15890	17371
------------	-------	-------	-------	-------	-------	-------	-------

Provincias

■ Zaragoza ■ Huesca ■ Teruel

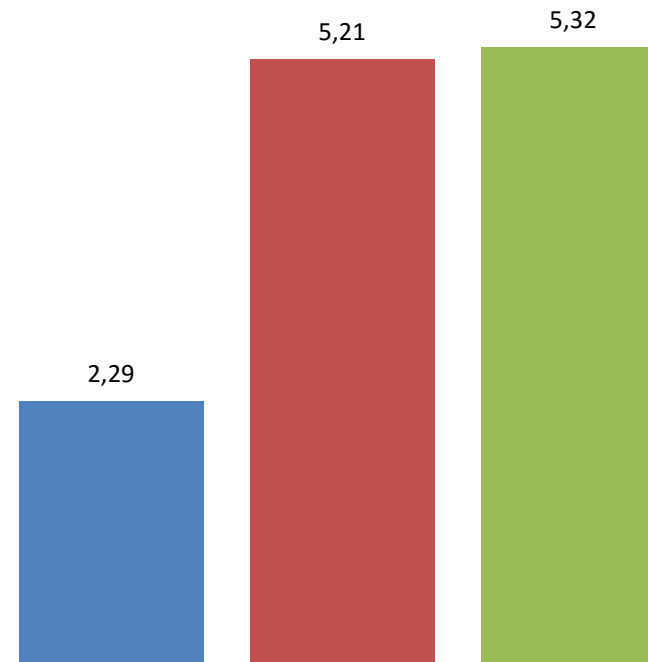

C) Comparativa gráfica de la evolución del empleo en IISS del SNS en cada provincia (eje izquierdo) respecto a la comunidad autónoma en conjunto (eje derecho).

Evolución del empleo en IISS del SNS en Huesca y Aragón

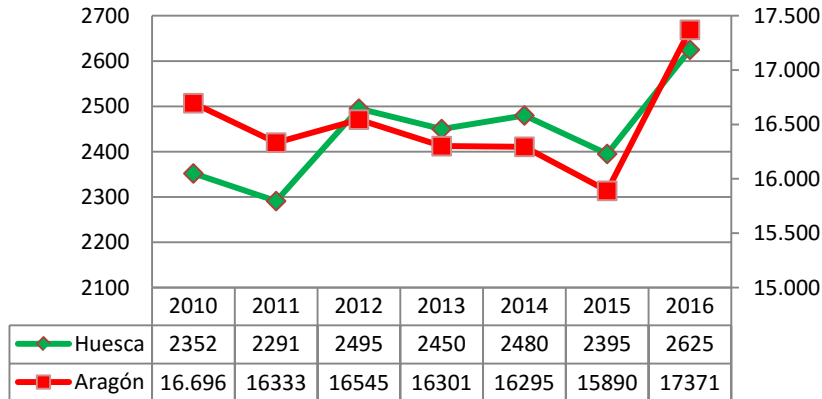

Evolución del empleo en IISS del SNS en Teruel y Aragón

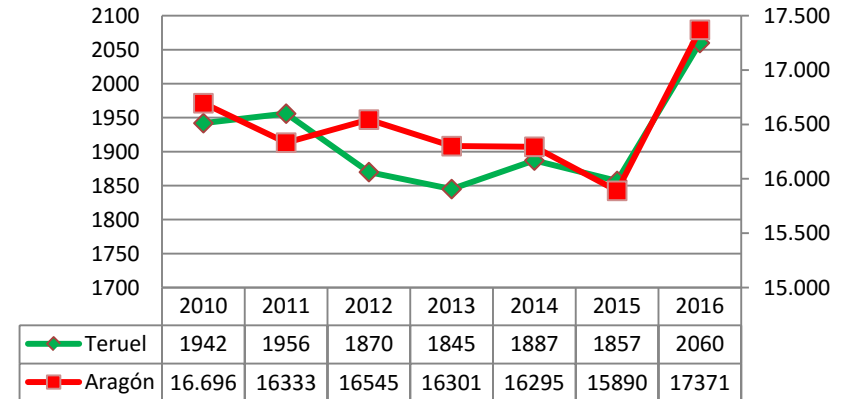

Evolución del empleo en IISS del SNS en Zaragoza y Aragón



Tabla 8 y gráfico asociado. Porcentajes de hombres y mujeres en Instituciones Sanitarias Públicas de la comunidad autónoma y provincias¹⁴⁴.

% Mujeres							
CA / Provincia	2010	2011	2012	2013	2014	2015	2016
Aragón	77,11	76,88	77,10	77,26	77,99	77,73	78,26
Huesca	78,40	78,00	76,35	76,37	77,02	78,08	78,93
Teruel	76,06	75,31	78,40	77,89	73,93	73,40	74,47
Zaragoza	77,03	76,92	77,06	77,34	78,83	78,35	78,74

% Hombres							
CA / Provincia	2010	2011	2012	2013	2014	2015	2016
Aragón	22,89	23,12	22,90	22,74	22,01	22,27	21,74
Huesca	21,60	22,00	23,65	23,63	22,98	21,92	21,07
Teruel	23,94	24,69	21,60	22,11	26,07	26,60	25,53
Zaragoza	22,97	23,08	22,94	22,66	21,17	21,65	21,26

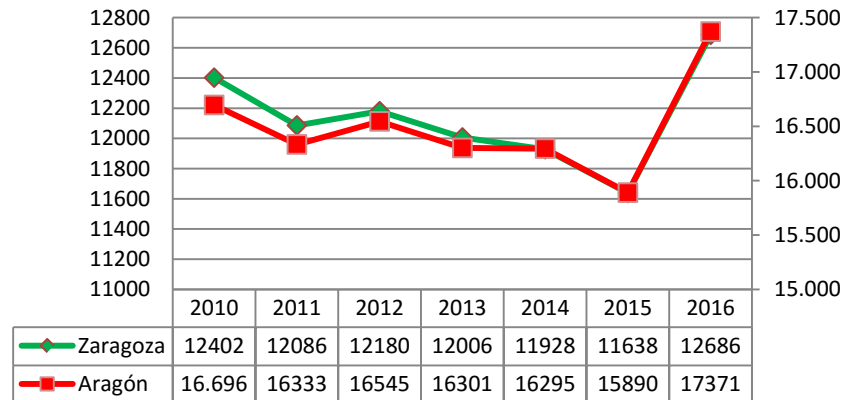
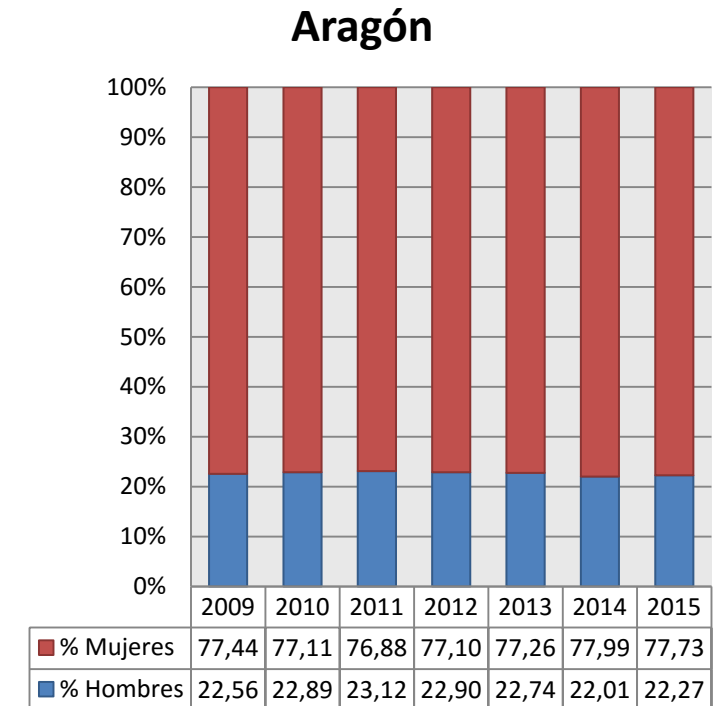

¹⁴⁴ Gráficas y cálculos de elaboración propia a partir de los datos, a Enero de cada año, de la Tabla 1.8.1 del “Boletín Estadístico del Personal al Servicio de las Administraciones Públicas” (BEPSAP). En fondo amarillo el año de la serie con el mayor porcentaje.

Tabla 9. Empleo en centros de Atención Especializada pertenecientes al SNS¹⁴⁵, desagregado por categorías y agrupaciones¹⁴⁶. Fuente SIAE

ARAGÓN	2010	2011	2012	2013	2014	Diferencia 2014 respecto al año con más profesionales	% variación 2014 respecto al año con más profesionales
Especialidades médicas y personal facultativo	2.755	2.831	2.824	2.712	2.818	-13	-0,46
DUES	4.809	5.119	5.005	4.965	5.428	309	6,04
Matronas	123	128	134	129	148	14	10,45
Fisioterapeutas	169	172	170	163	173	1	0,58
Terapeutas Ocupacionales	32	37	36	38	40	2	5,26
Logopedas	5	4	5	5	6	1	20,00
Otros Titulados Medios sanitarios	1	1	0	0	2	1	100,00
Técnicos sanitarios de grado medio	3.959	4.121	4.023	3.893	4.178	57	1,38
Técnicos sanitarios de grado superior	742	791	793	760	812	19	2,40
Resto de personal sanitario no facultativo	18	18	17	17	17	-1	-5,56
Dirección y gestión	179	152	167	164	188	9	5,03
Personal de oficio	549	569	594	578	582	-12	-2,02
Trabajadores sociales	42	42	41	41	45	3	7,14
Administrativos	1.518	1.473	1.386	1.370	1.367	-151	-9,95
Otro personal no sanitario	2.235	2.313	2.256	2.153	2.265	-48	-2,08
TOTAL personal vinculado	17.136	17.771	17.451	16.988	18.069	298	1,68

¹⁴⁵ Hemos utilizado el SIAE para obtener los datos de personal Atención Especializada por categorías. Estos datos no reflejan sólo las plantillas de los servicios de salud de las comunidades autónomas, ya que el SIAE indica que Públicos-SNS: "Incluye los hospitales de dependencia pública, hospitales administrados y o financiados en su mayor parte por las Administraciones Públicas, y hospitales de dependencia privada pertenecientes a la Red de Utilización Pública (XHUP) en Cataluña y además, entidades de dependencia privada pero mantienen un concierto sustitutorio, lo que implica que el centro presta toda su oferta asistencial a una población asignada perteneciente al SNS, y gran parte de su actividad proviene de este contrato. Atendiendo al criterio de pertenencia al SNS según el origen de la financiación, a partir del 2010 los hospitales de mutuas de accidentes de trabajo financiados por la Seguridad Social (MATEPS) también están incluidos en esta categoría". "Estadística de Centros de Atención Especializada. Sistema de información de Atención Especializada SIAE. Manual de definiciones y glosario de términos." Mº de Sanidad, Servicios Sociales e Igualdad. Actualización Marzo 2014, Pág. 5.

¹⁴⁶ Incluye al "personal vinculado", definido como "el personal que depende del centro mediante contrato, ya sea como funcionario, laboral, estatutario, o de otro tipo, independientemente del tipo de jornada". Ídem. Pág. 9. Los términos que hemos utilizado para referirnos a las categorías y las distintas agrupaciones de las mismas son los que utiliza el SIAE. Para mayor abundamiento ver Manual.

Tabla 10. Empleo en centros de Atención Primaria pertenecientes al SNS, desagregado por categorías¹⁴⁷. Fuente SIAP¹⁴⁸

a) Cifras de la comunidad autónoma:

ARAGÓN	2010	2011	2012	2013	2014	2015	Diferencia 2015 sobre el año con más profesionales	% variación 2015 respecto al año con más profesionales
Medicina de familia	998	998	988	972	955	959	-39	-3,91
Pediatría	169	171	171	174	177	175	-2	-1,13
Enfermería	949	941	934	932	943	952	3	0,32
Personal no sanitario	428	423	395	393	403	364	-64	-14,95
Total	2.544	2.533	2.488	2.471	2.478	2.450	-94	-3,69

¹⁴⁷ Los términos utilizados para referirnos a las categorías o agrupaciones de categorías son los que utiliza el SIAP, y se encuentran definidos en “Sistema de Información de Atención Primaria – SIAP del SNS. Definición de variables principales.”, Mº de Sanidad, Servicios Sociales e Igualdad, 2013, Págs. 4 y 5:

Medicina de familia: “Bajo este término se incluyen los efectivos o puestos reales asistenciales, o cupos, que en cada Área de Salud haya respecto a este tipo de profesional. Es decir, el número de profesionales en plazas de Medicina de Familia (por tanto con un cupo de población asignada). [...] **No se incluyen** a estos efectos, plazas destinadas exclusivamente a la atención de “Urgencias” en ninguna de sus modalidades, ni profesionales de “Refuerzo”, ni ninguna otra situación distinta a las mencionadas (como personal directivo u otros).”

Pediatría: “Incluye los efectivos o puestos reales asistenciales, o cupos, que hay en cada Área de Salud respecto a este tipo de profesional. Es decir, el número de profesionales en plazas de Pediatría (por tanto con un cupo de población asignada).”

Enfermería: “Engloba los efectivos o puestos reales asistenciales que en cada Área de Salud haya respecto a este tipo de profesional. Es decir, el número de profesionales en plazas de Enfermería / DUE. [...] **No se incluyen** matronas, plazas dedicadas en exclusiva la atención de urgencias, plazas de unidades de apoyo ni ninguna otra consideración distinta a las señaladas (personal directivo u otros). **Tampoco incluye** el personal auxiliar de enfermería

Personal no sanitario: Incluye “personal auxiliar administrativo que desarrolla sus funciones en los centros de salud o consultorios locales, como integrantes de los EAP. [...] Otro personal no sanitario: incluye diferentes puestos de trabajo que llevan a cabo tareas complementarias a las descritas o que desarrollan aspectos parciales de entre los señalados para el caso de auxiliar administrativo. [...] **Se excluyen** los trabajadores sociales. **Se excluye** también al personal de limpieza, mantenimiento, seguridad, u otros puestos específicos monográficos que no impliquen actividad de tipo administrativo o asimilado.”

¹⁴⁸ El objetivo del SIAP es “proveer de información que permita analizar la situación de los recursos existentes, su organización y la utilización de servicios del nivel de Atención Primaria (AP) del Sistema Nacional de Salud (SNS).” Notas Metodológicas. Sistema de Información de Atención Primaria del Sistema Nacional de Salud” Mº de Sanidad, Servicios Sociales e Igualdad. 2011, Pág. 1. Por ello hemos utilizado esta fuente para intentar aproximarnos a las cifras de empleo en AP. Los datos de los años 2010 a 2015 están obtenidas en la consulta realizada el 1 de Agosto de 2016 en la página web “Consulta interactiva del SNS” del Ministerio de Sanidad, Servicios Sociales e Igualdad. Datos publicados el 1 de Agosto de 2016. <http://pestadistico.inteligenciadegestion.msssi.es/publicoSNS/comun/ArbolNodos.aspx>.

b) Cifras provinciales¹⁴⁹:

HUESCA	2010	2011	2012	2013	2014	2015	Diferencia 2015 sobre el año con más profesionales	% variación 2015 respecto al año con más profesionales
Medicina de familia	196	195	195	192	189	189	-7	-3,57
Pediatría	26	26	27	28	30	29	-1	-3,33
Enfermería	185	184	181	184	183	184	-1	-0,54
Personal no sanitario	89	89	78	84	81	82	-7	-7,87
Total	496	494	481	488	483	484	-12	-2,42
TERUEL	2010	2011	2012	2013	2014	2015	Diferencia 2015 sobre el año con más profesionales	% variación 2015 respecto al año con más profesionales
Medicina de familia	174	174	173	171	164	164	-10	-5,75
Pediatría	19	20	20	21	21	19	-2	-9,52
Enfermería	141	140	138	143	143	143	0	0,00
Personal no sanitario	60	61	51	53	53	50	-11	-18,03
Total	394	395	382	388	381	376	-19	-4,81
ZARAGOZA	2010	2011	2012	2013	2014	2015	Diferencia 2015 sobre el año con más profesionales	% variación 2015 respecto al año con más profesionales
Medicina de familia	628	629	620	609	602	606	-23	-3,66
Pediatría	124	125	124	125	126	127	1	0,79
Enfermería	623	617	615	605	617	625	2	0,32
Personal no sanitario	279	273	266	256	269	232	-47	-16,85
Total	1.654	1.644	1.625	1.595	1.614	1.590	-64	-3,87

¹⁴⁹ El SIAP ofrece datos desagregados por provincias.

c) Comparativa provincial (provincias ordenadas en función del % de variación):

Provincias	2010	2011	2012	2013	2014	2015	Diferencia 2015 sobre el año con más profesionales	% variación 2015 respecto al año con más profesionales
Teruel	394	395	382	388	381	376	-19	-4,81
Total	1.654	1.644	1.625	1.595	1.614	1.590	-64	-3,87
Huesca	496	494	481	488	483	484	-12	-2,42
Aragón	2.544	2.533	2.488	2.471	2.478	2.450	-94	-3,69

Tabla 11. Camas en Funcionamiento en centros públicos del SNS: Tres gráficos con datos del período 2010 - 2014.

Datos (Fuente: Página web del Mº de Sanidad, consulta realizada el 7-7-16)

Gráficos (elaboración propia):

- Nº de camas en funcionamiento en centros públicos-SNS en el periodo 2010-2014: Aragón en 2014 tuvo 101 camas menos en funcionamiento que en 2010, lo que supuso una reducción del 2,45%.
- Camas en funcionamiento por 1000 habitantes en centros públicos-SNS en el período 2010-2014: Después de 3 años de bajadas, el ratio de camas subió en 2014, aunque respecto a 2010 la reducción es de un 3,59%.
- Diferencia de camas en funcionamiento por 1000 habitantes en centros públicos-SNS en el período 2010-2014 respecto al dato estatal: Aragón está por encima de la media estatal los 5 años, siendo el dato de 2014 el mejor de la serie (+0,67).



Tabla 12. Gasto medio en salud que realiza una persona de la comunidad autónoma vs su renta media (cifras en euros). Fuente INE¹⁵⁰.

Aragón	2015	2014	2013	2012	2011	2010	2009	Diferencia 2015 respecto a 2009
Gasto medio en salud por persona	419,84	333,40	418,47	416,69	306,39	285,61	342,97	76,87
Renta media por persona	12427	12037	12022	11904	11657	11968	12411	16

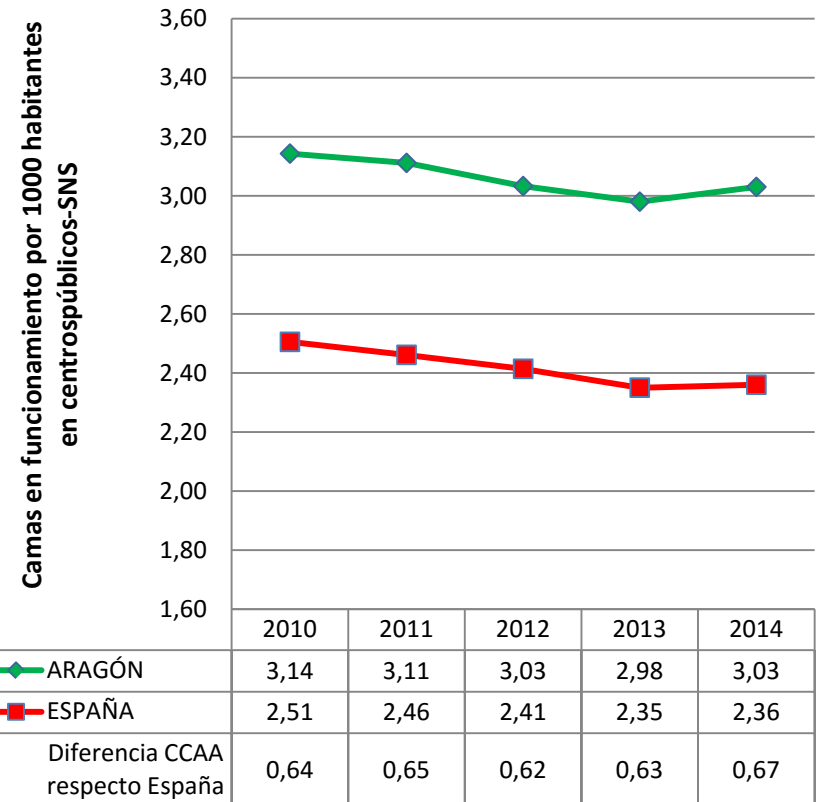
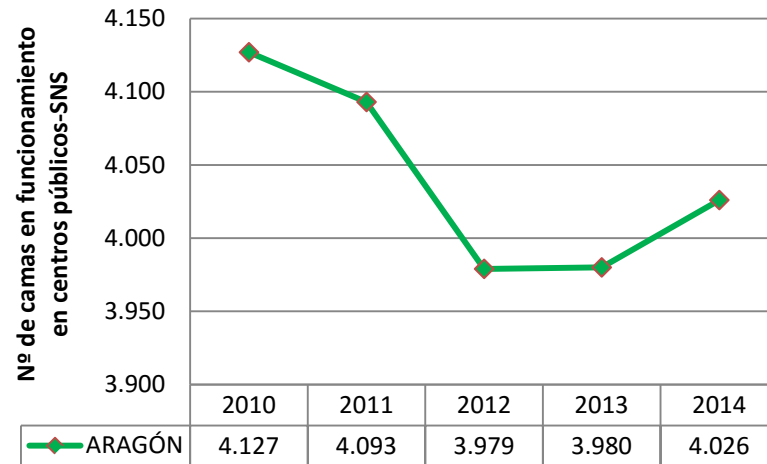
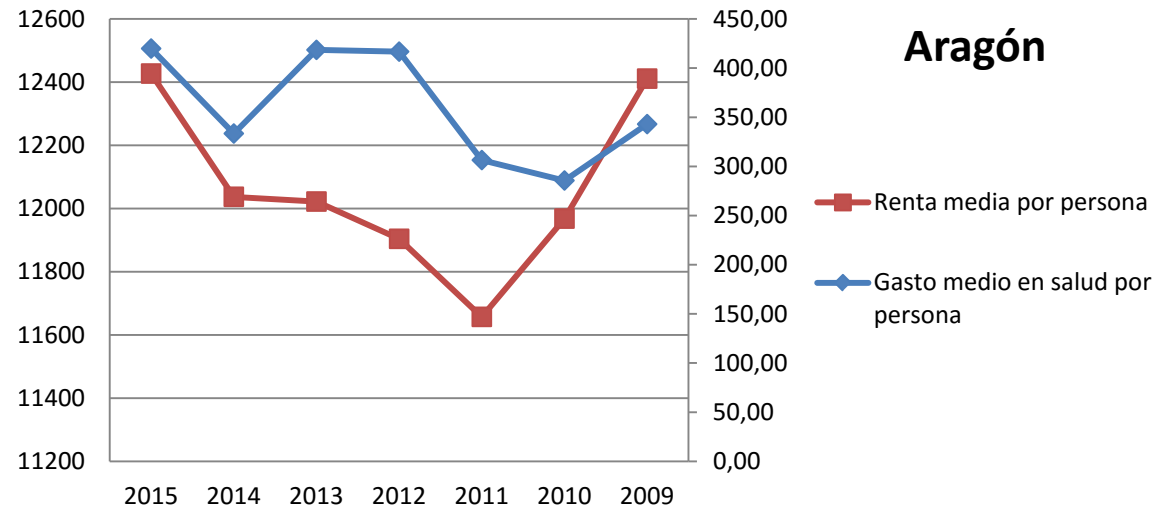

¹⁵⁰ En esta tabla hemos combinado los datos de 2 estadísticas del INE. Para obtener el gasto medio por persona en salud en la comunidad autónoma hemos realizado una consulta (<http://www.ine.es/jaxiT3/Datos.htm?t=10722>) el 03-08-16 a la "Encuesta de Presupuestos familiares", publicada el 20-06-16, en relación al gasto en el grupo "06 salud". Y para conseguir los datos de renta media por persona en la comunidad autónoma ese mismo día realizamos una consulta (<http://www.ine.es/jaxiT3/Datos.htm?t=9947>) a la "Encuesta de Condiciones de Vida", publicada el 24-05-16. Para conocer qué conceptos se incluyen en renta media se puede consultar la pág. 110 del documento de metodología de la ECV (http://www.ine.es/daco/daco42/condivi/ecv_metodo.pdf). Por último, indicar que el eje derecho corresponde al gasto medio en salud por persona y el izquierdo a la renta media por persona.

Tabla 13. Gasto en productos farmacéuticos y sanitarios por la administración pública autonómica¹⁵¹.

		2014	2015	% Variación
ARAGÓN Indicadores sobre gasto farmacéutico y sanitario.	Gasto farmacéutico hospitalario sin Hepatitis C	161.507,81	175.683,76	8,78
	Gasto farmacéutico hospitalario en Hepatitis C	2.216,69	25.345,74	1.043,40
	Gasto en productos farmacéuticos y sanitarios con receta médica	306.755,64	311.158,36	1,44
	Gasto en productos sanitarios sin receta médica	128.238,25	133.770,39	4,31
	Total gasto farmacéutico y sanitario	598.718,39	645.958,25	7,89
	Total gasto farmacéutico y sanitario sin Hepatitis C	596.501,7	620.612,51	4,04

¹⁵¹ Fuente: Ministerio de Hacienda y Administraciones Públicas. Buscador de datos autonómicos: <http://buscadorcdi.minhap.gob.es/es/buscador/resultados/BusquedaRapida-S-1312>. Consulta realizada el 9 de Agosto de 2016. Para una descripción completa de cada concepto de la tabla ver la nota que hemos incluido al respecto en el apartado H de Datos globales.

Tablas 14 y gráficos asociados. Barómetro sanitario¹⁵².

Barómetro sanitario. Pregunta 3. “En general, ¿está Ud. satisfecho o insatisfecho con el modo en que el sistema sanitario público funciona en España?”. Datos de Aragón vs total estatal.

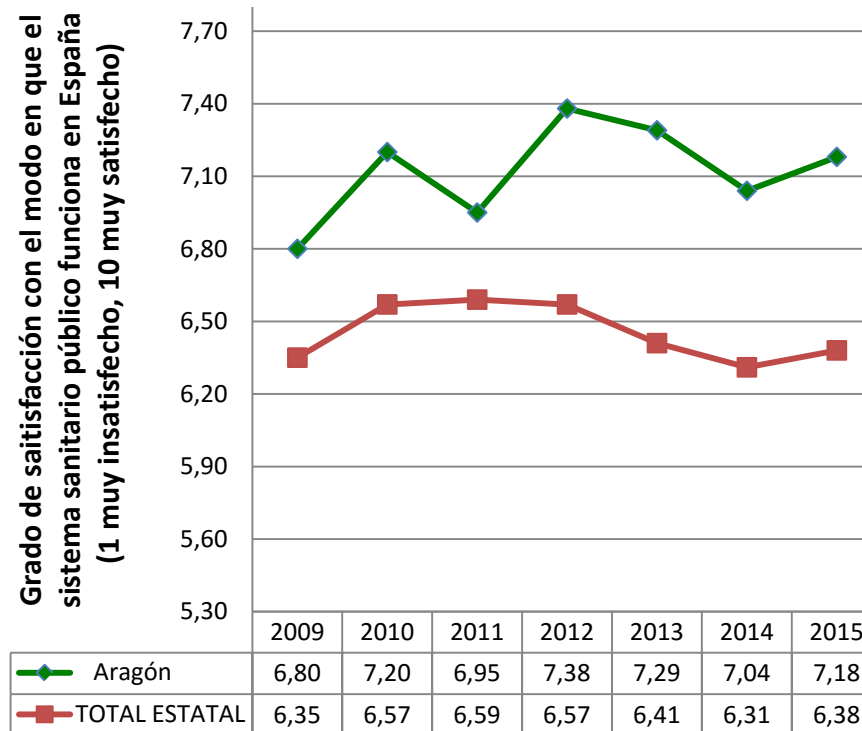

¹⁵² Fuente: “Barómetro Sanitario 2015”. Mº de Sanidad, Servicios Sociales e Igualdad. Publicado el 12 de Mayo de 2016. En esta página y la siguiente representamos gráficamente los resultados de las preguntas 3, 18, 16 y 17 sucesivamente, del archivo “Principales variables serie histórica 1995-2015”. Nota: en la pregunta 18 referida a urgencias, en la página siguiente, sólo hay datos desde el año 2012.

Barómetro sanitario. Pregunta 18, “¿Cree que cada uno de los siguientes servicios asistenciales [Atención Primaria (AP), Atención Especializada (AE), hospitalización (H) y urgencias (U)] de la sanidad ha mejorado, ha empeorado o sigue igual respecto a los últimos cinco años?”

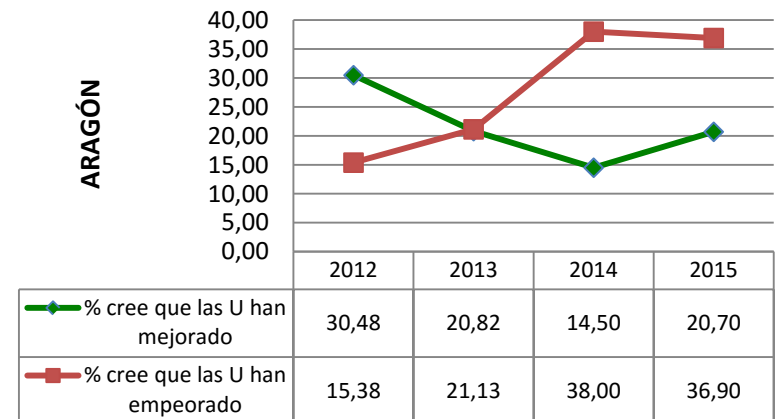
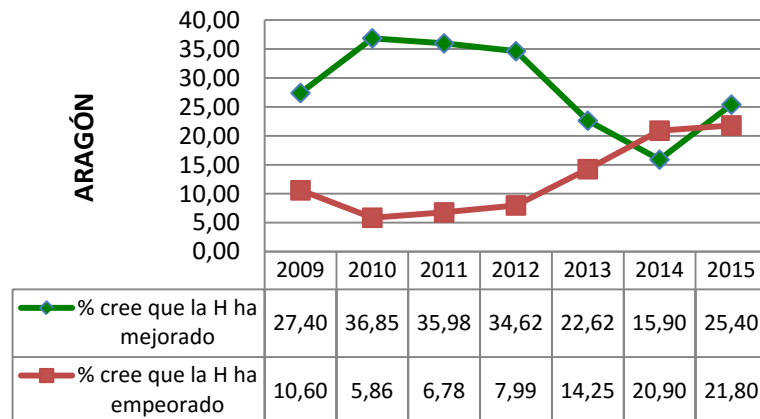
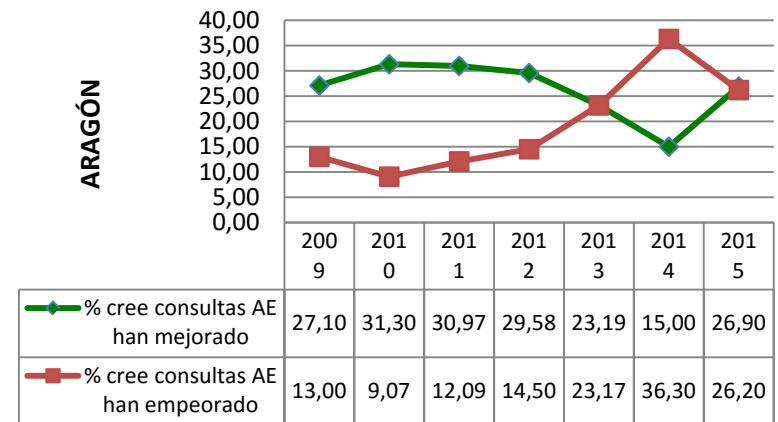
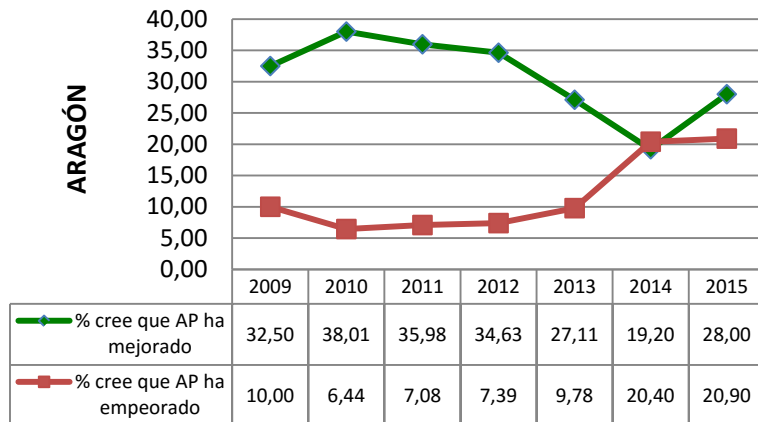

Barómetro sanitario. Pregunta 16, “En general, ¿cree Ud. que, durante los últimos doce meses, el problema de las listas de espera ha mejorado, ha empeorado o sigue igual?”

ARAGÓN

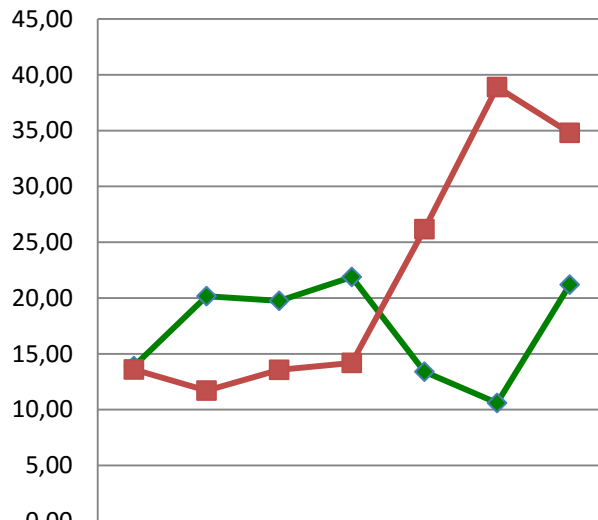

	2009	2010	2011	2012	2013	2014	2015
◆ % que cree LE han mejorado en último año	13,90	20,17	19,75	21,89	13,40	10,60	21,20
■ % que cree LE han empeorado en el último año	13,60	11,71	13,57	14,19	26,17	38,90	34,80

Barómetro sanitario. Pregunta 17, “en su opinión, ¿la sanidad pública presta los mismos servicios a todos los ciudadanos con independencia de la comunidad autónoma donde se resida?”
Porcentaje de encuestados que creen que existe equidad independientemente de la comunidad autónoma donde se resida

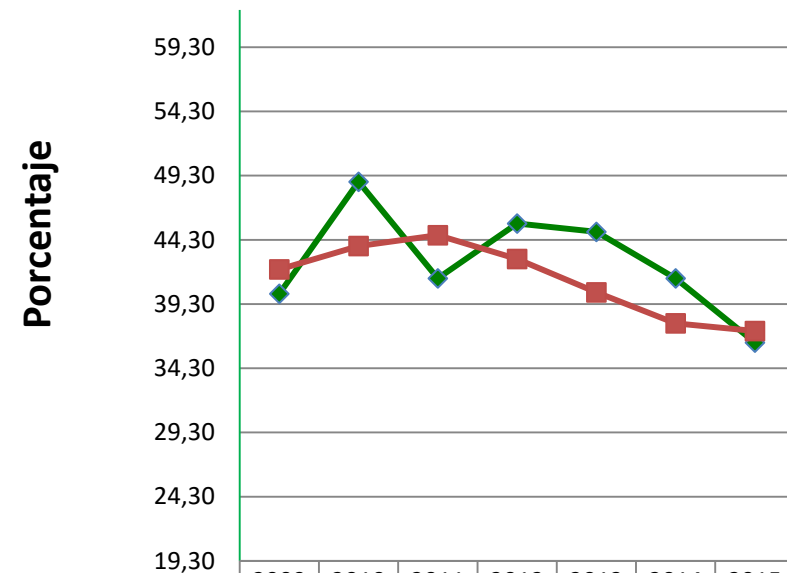

	2009	2010	2011	2012	2013	2014	2015
◆ Aragón	40,10	48,82	41,30	45,57	44,92	41,30	36,30
■ TOTAL ESTATAL	42,00	43,82	44,66	42,81	40,21	37,80	37,20



federación de sanidad y
sectores sociosanitarios
área de negociación colectiva

6.3. Canarias

Tabla 1. Presupuesto Sanitario inicial en el período 2010-2016. Total y desgregado por capítulos (Cifras en miles de euros).

	Capítulo 1: Gastos de personal	Capítulo 2: Gastos corrientes en bienes y servicios	Capítulo 3: Gastos financieros	Capítulo 4: Transferencias corrientes	Capítulo 5: Fondo de contingencia	Capítulo 6: Inversiones reales	Capítulo 7: Transferencias de capital	Capítulo 8: Activos financieros	Capítulo 9: Pasivos financieros	Total
2010	1.375.416	746.005	4.799	676.154	0	46.987	4.300	3.347	0	2.857.009
2011	1.349.429	682.835	4.607	450.275	0	49.377	4.400	0	0	2.540.923
2012	1.299.192	709.391	4.607	555.669	0	35.995	1.094	12	0	2.605.948
2013	1.279.181	743.811	4.607	529.072	0	21.110	659	0	0	2.578.065
2014	1.290.059	753.863	4.807	527.776	0	25.756	5.375	0	0	2.607.637
2015	1.283.275	770.229	5.007	539.335	0	33.030	2.500	0	0	2.633.376
2016	1.302.164	753.808	5.007	539.345	0	42.729	0	0	0	2.642.052

Capítulo 1	2016: Diferencia respecto al presupuesto más alto de la serie	-73.252
	2016: % variación respecto al más alto de la serie	-5,33

Presupuesto sanitario total	2016: Diferencia respecto al presupuesto más alto de la serie	-214.957
	2016: % variación respecto al más alto de la serie	-7,52
	Diferencia acumulada de haberse mantenido cada año el presup. de 2010	-1.534.053

Gráficos Asociados a la tabla 1: Evolución del presupuesto sanitario. Total y desglosado por capítulos. Período 2010-2016.



Tabla 2 y gráfico asociado. Evolución del presupuesto sanitario total respecto al año anterior en el período 2010-2016.

% de incremento/decremento del presupuesto sanitario total respecto al del año anterior

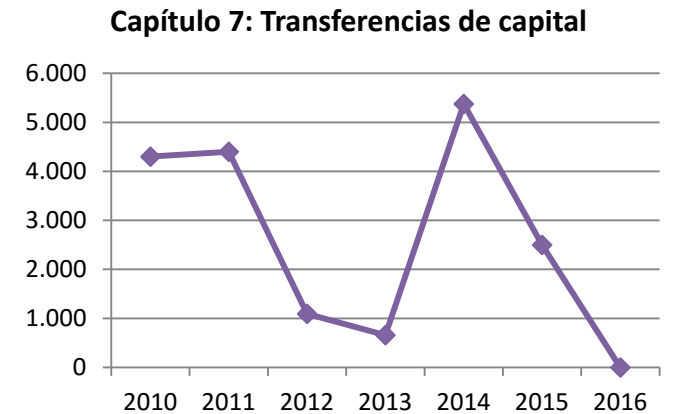
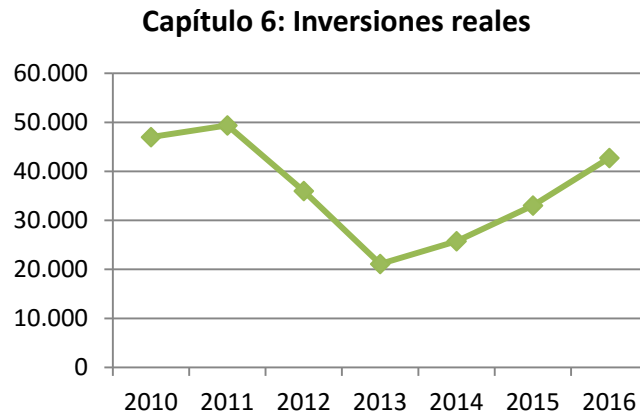
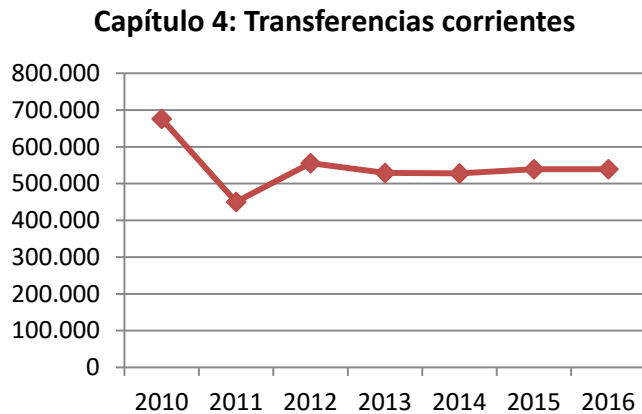
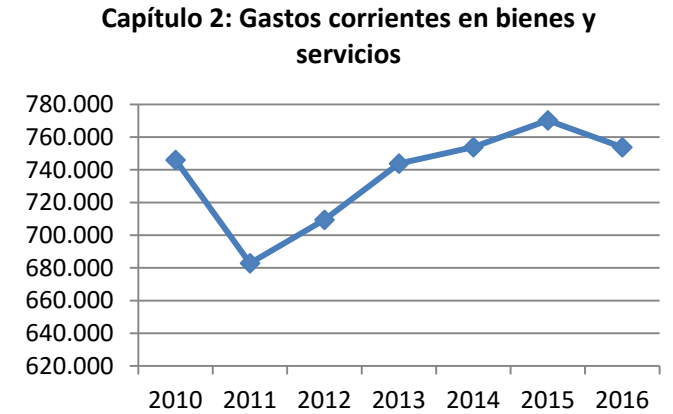
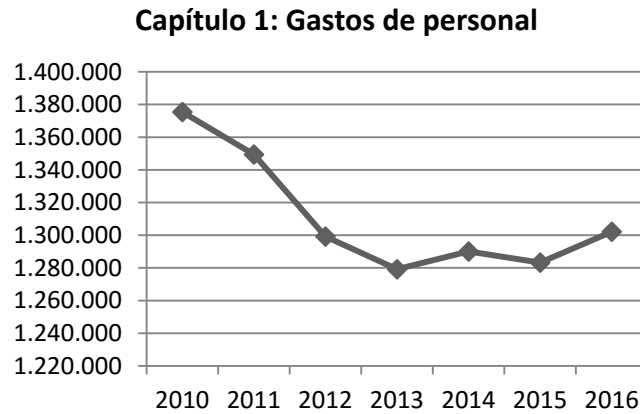
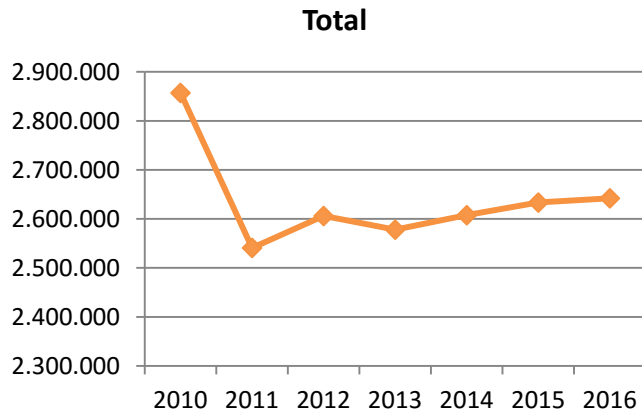
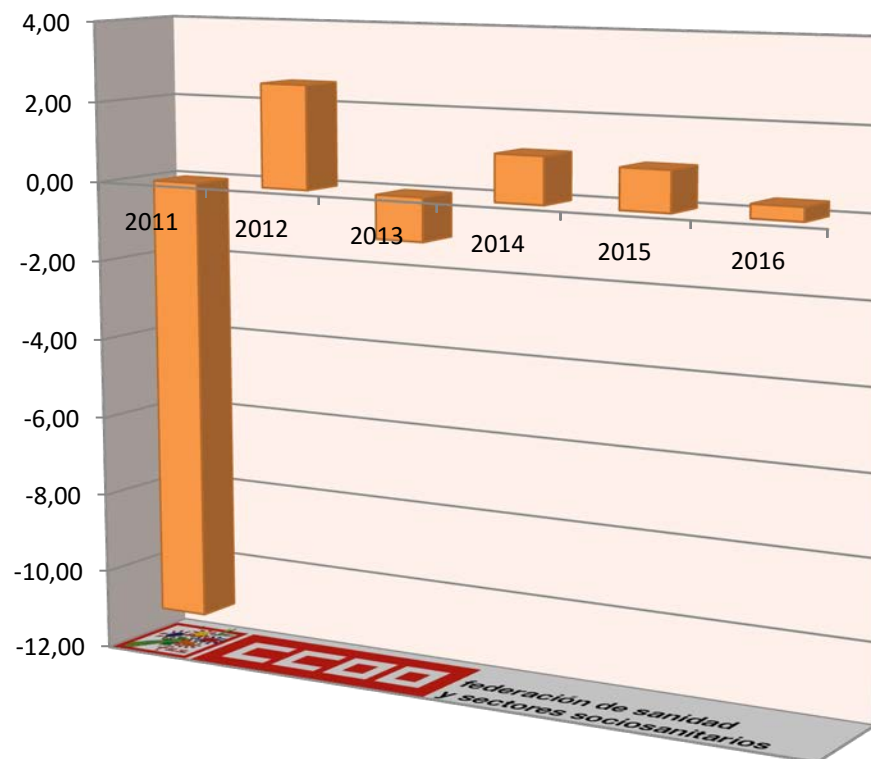

	Diferencia en miles € del presupuesto sanitario total respecto al del año anterior	% de incremento/decremento del presupuesto sanitario total respecto al año anterior
2011	-316.086	-11,06
2012	65.025	2,56
2013	-27.883	-1,07
2014	29.572	1,15
2015	25.739	0,99
2016	8.676	0,33

Tabla 3 y gráfico asociado. Evolución del Capítulo 1 del presupuesto sanitario respecto al año anterior en el período 2010-2016.

**% incremento/ decremento
en el capítulo I del presupuesto sanitario
respecto al del año anterior**

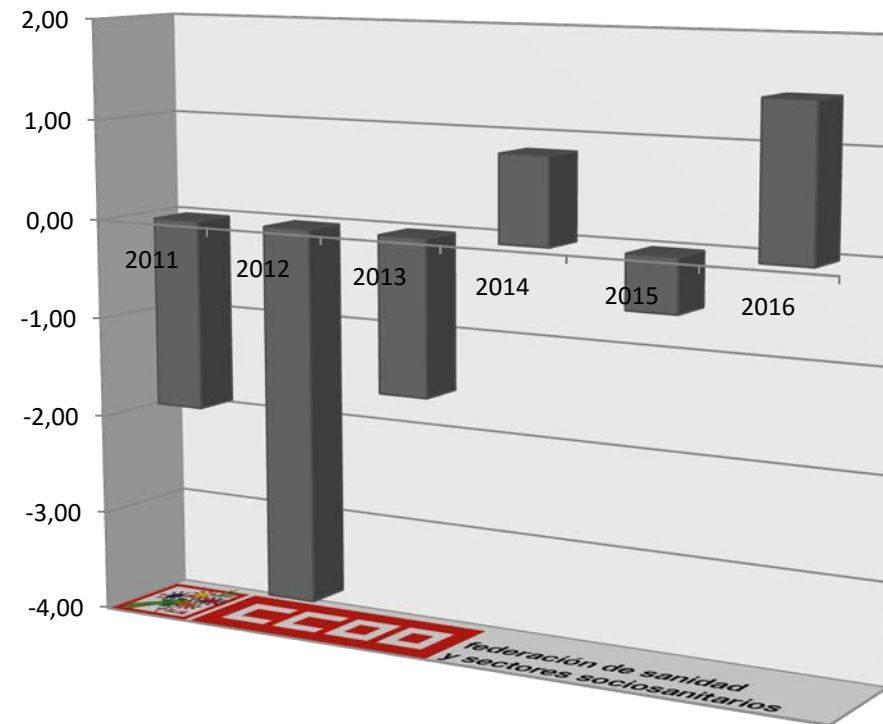

	Diferencia en miles € del cap. I del presupuesto sanitario respecto al del año anterior	% incremento/ decremento en capítulo I respecto al año anterior
2011	-25.987	-1,89
2012	-50.237	-3,72
2013	-20.011	-1,54
2014	10.878	0,85
2015	-6.784	-0,53
2016	18.889	1,47

Tabla 4 y gráfico asociado. Evolución del Capítulo 6 del presupuesto sanitario respecto al año anterior en el período 2010-2016.

**% incremento/ decremento
en el capítulo VI del presupuesto sanitario
respecto al del año anterior**

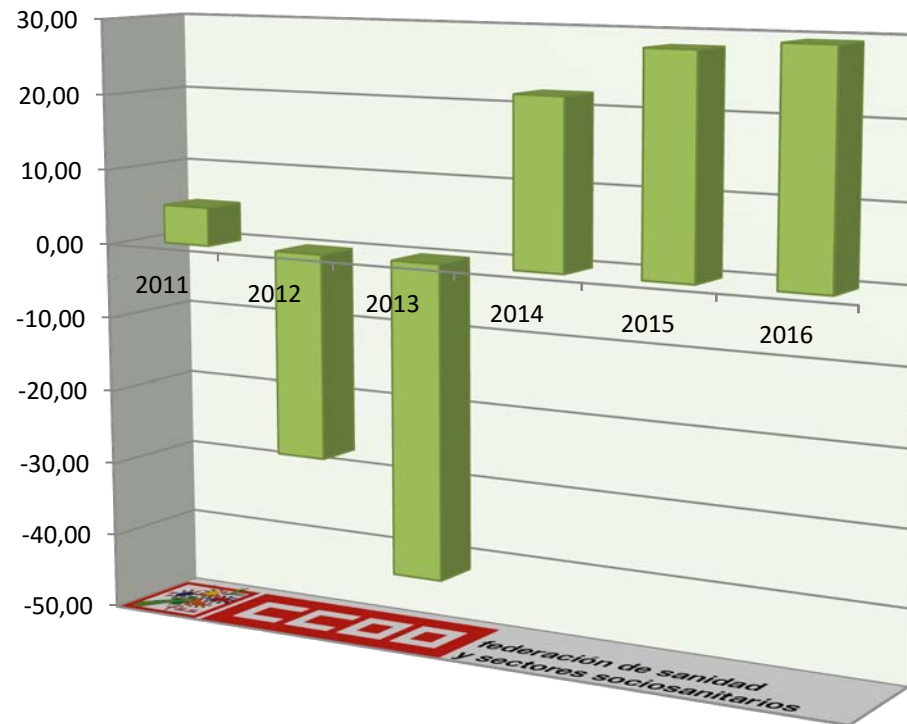

	Diferencia en miles € del cap. VI del presupuesto sanitario respecto al del año anterior	% incremento/ decremento en capítulo VI respecto al año anterior
2011	2.390	5,09
2012	-13.382	-27,10
2013	-14.885	-41,35
2014	4.646	22,01
2015	7.274	28,24
2016	9.699	29,36

Tabla 5¹⁵³ y gráficos asociados. Evolución en el período 2010-2016 del porcentaje que supone el gasto en sanidad sobre el presupuesto total de Canarias y el que suponen los capítulos I y VI.

	Capítulo 1: Gastos de personal	Capítulo 6: Inversiones reales	Total
2010	48,01	6,49	34,80
2011	49,28	8,49	36,22
2012	48,39	6,33	35,04
2013	49,24	5,04	37,90
2014	49,07	6,92	37,77
2015	49,12	11,95	38,16
2016	48,94	15,01	36,37



Tabla 6. Gasto en conciertos¹⁵⁴. Los últimos datos publicados corresponden a 2014 (cifras en miles de euros)

¹⁵³ En "Presupuestos de las Comunidades Autónomas 2016", Mº de Hacienda y Administraciones Públicas, Pág. 67, se informa de una modificación en las cifras publicadas para 2015 en Canarias en el capítulo 1. Se dice que "en el capítulo 1 se ha recogido el concepto "Insuficiencias y otras contingencias" por 11,64 millones de euros. En el ejercicio anterior [2015] los importes ascendían a 1,99 y 18,08 millones de euros, respectivamente. Estas cantidades han sido reclasificadas al capítulo V a efectos de homogeneización". Por tanto, los porcentajes de 2015 de esta tabla no coinciden con los que publicamos el año pasado.

Evolución del gasto en conciertos en el periodo 2004-2014, expresado en miles de euros (ordenada izquierda) y en porcentaje respecto al gasto sanitario total (ordenada derecha):

Canarias

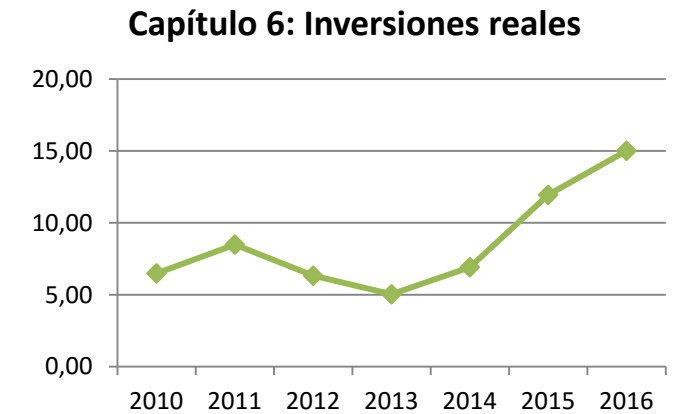
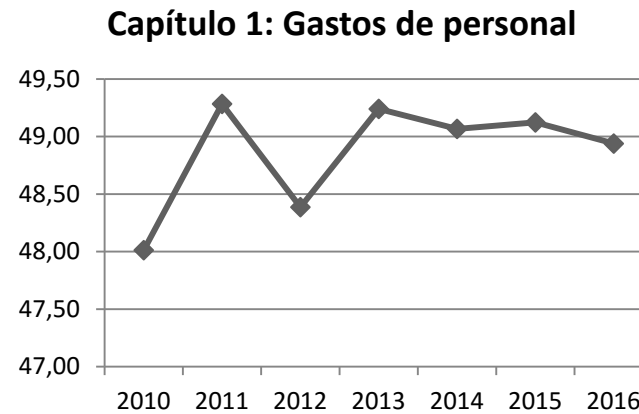
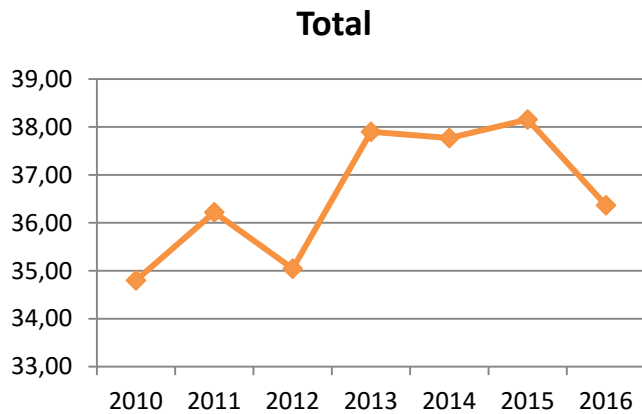
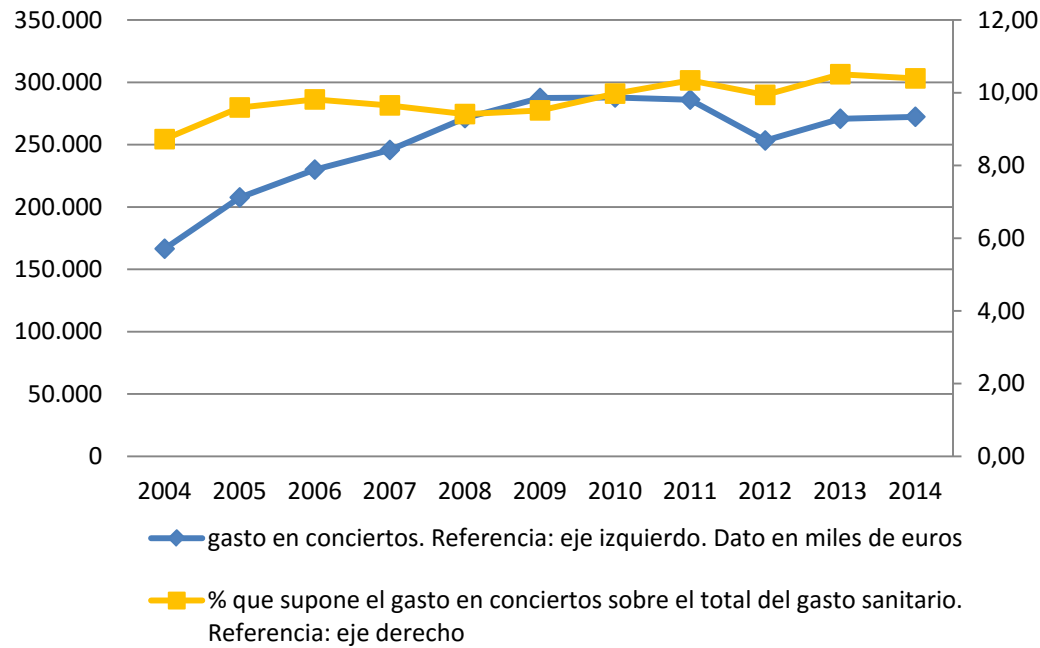

Porcentaje de variación del gasto sanitario total y el gasto en conciertos de un año respecto al anterior:

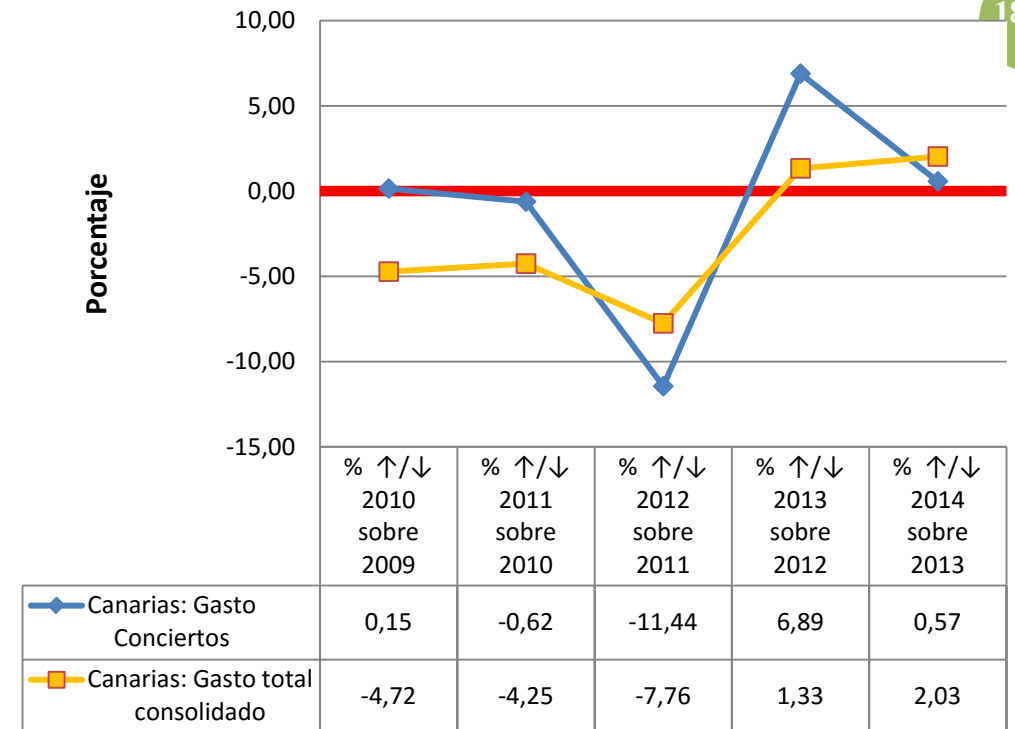

¹⁵⁴ Datos obtenidos de la "Estadística de gasto sanitario público 2014", publicada en Mayo de 2016 por el Mº de Sanidad, Servicios Sociales e Igualdad. Según la fuente los datos de 2013 y 2014 son provisionales. Cálculos y gráficos de elaboración propia.

Tabla 7. Evolución de la plantilla de Instituciones Sanitarias del SNS por comunidad autónoma y provincias¹⁵⁵.

Evolución de los datos del BEPSAP de 2010 a 2016. Calculamos la diferencia en las cifras de empleo y el % de variación de 2016 respecto al año con mejor dato de la serie 2010-2015. Provincias ordenadas en función del porcentaje de pérdida de empleo de mayor a menor.

CA/ Provincia	2010	2011	2012	2013	2014	2015	2016	Variación respecto al año de las serie con mayor empleo	% variación respecto al año de la serie con mayor empleo
Las Palmas	12903	13078	13153	12669	12755	12312	11658	-1495	-11,37
S. C. Tenerife	11613	11697	11210	11095	10986	11217	10792	-905	-7,74
Canarias	24516	24775	24363	23764	23741	23529	22450	-2325	-9,38

¹⁵⁵ Gráficas y cálculos de elaboración propia a partir de los datos de plantillas publicados en las Tabla 1.8 (“Distribución territorial de efectivos de las CCAA por tipo de administración y área de actividad”) del “Boletín Estadístico del Personal al Servicio de las Administraciones Públicas” (BEPSAP). Anualmente el Mº de Hacienda y Administraciones Públicas publica 2 números, uno con datos a 1 de Enero y otro a 1 de Julio. Nosotros hemos utilizado los BEPSAP con los datos de Enero (publicados en Junio de cada año). La estadística incluye el personal en situación administrativa de servicio activo, exceptuando los Altos Cargos y el personal laboral con contrato de duración determinada no superior a 6 meses.

Gráficos asociados a la tabla 7.

A) Nº efectivos de Instituciones Sanitarias del SNS en la comunidad autónoma.

B) % Variación del empleo de Enero/16 al mejor dato de la serie. Dato por provincias.

Canarias

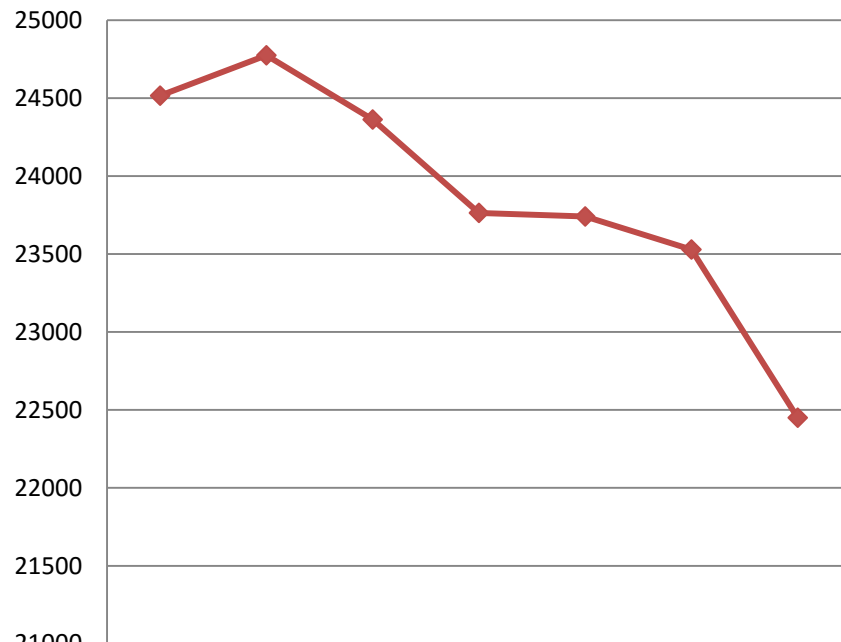

◆ Canarias	24516	24775	24363	23764	23741	23529	22450
------------	-------	-------	-------	-------	-------	-------	-------

Provincias

■ Las Palmas ■ S. C. Tenerife

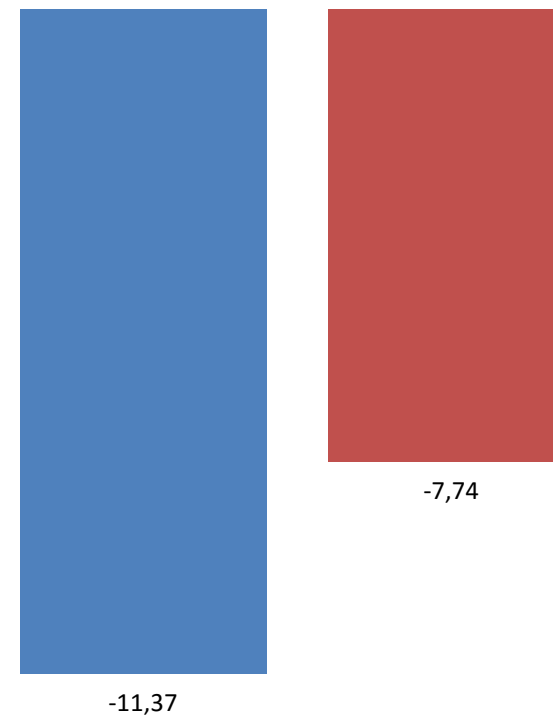

C) Comparativa gráfica de la evolución del empleo en IISS del SNS en cada provincia (eje izquierdo) respecto a la comunidad autónoma en conjunto (eje derecho).

Evolución del empleo en IISS del SNS en Las Palmas y Canarias

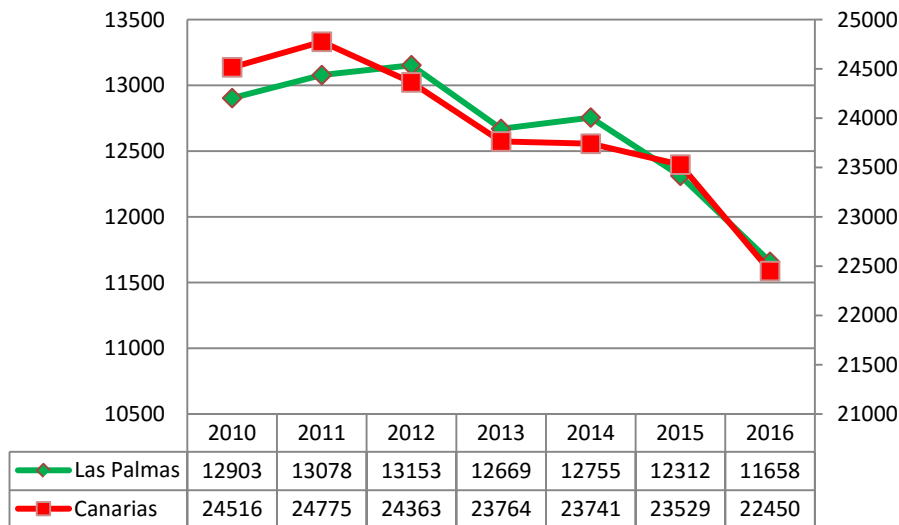

Evolución del empleo en IISS del SNS en S.C. de Tenerife y Canarias



Tabla 8 y gráfico asociado. Porcentajes de hombres y mujeres en Instituciones Sanitarias Públicas de la comunidad autónoma y provincias¹⁵⁶.

% Mujeres							
CA / Provincia	2010	2011	2012	2013	2014	2015	2016
Canarias	69,31	69,14	69,49	69,29	70,33	70,15	70,04
Las Palmas	69,10	69,27	69,31	69,27	69,77	69,59	69,76
S. C. Tenerife	69,53	68,99	69,71	69,32	70,98	70,77	70,34

% Hombres							
CA / Provincia	2010	2011	2012	2013	2014	2015	2016
Canarias	30,69	30,86	30,51	30,71	29,67	29,85	29,96
Las Palmas	30,90	30,73	30,69	30,73	30,23	30,41	30,24
S. C. Tenerife	30,47	31,01	30,29	30,68	29,02	29,23	29,66

Canarias

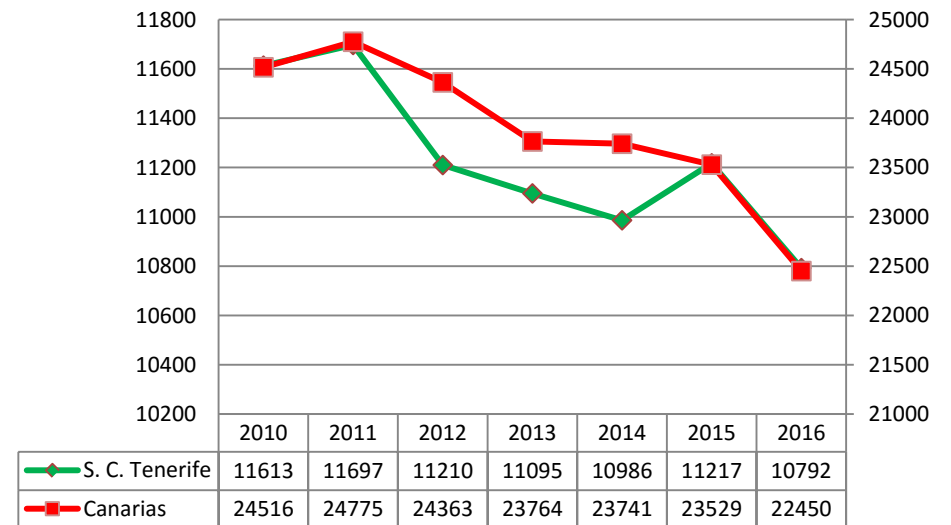
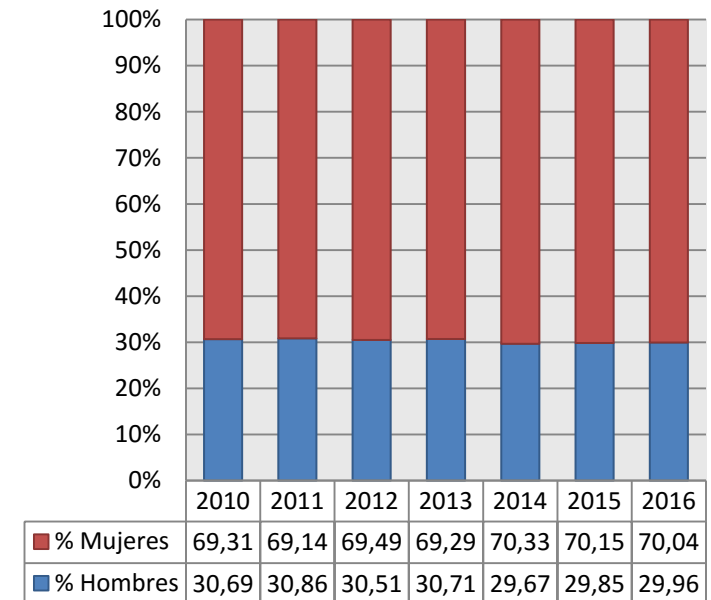

¹⁵⁶ Gráficas y cálculos de elaboración propia a partir de los datos, a Enero de cada año, de la Tabla 1.8.1 del “Boletín Estadístico del Personal al Servicio de las Administraciones Públicas” (BEPSAP). En fondo amarillo el año de la serie con el mayor porcentaje.

Tabla 9. Empleo en centros de Atención Especializada pertenecientes al SNS¹⁵⁷, desagregado por categorías y agrupaciones¹⁵⁸. Fuente SIAE

CANARIAS	2010	2011	2012	2013	2014	Diferencia 2014 respecto al año con más profesionales	% variación 2014 respecto al año con más profesionales	Posible incidente en la serie*
Especialidades médicas y personal facultativo	3.054	3.085	3.047	3.072	3.155	70	2,27	
DUES	5.457	5.395	5.175	5.298	5.466	9	0,16	
Matronas	158	168	168	178	183	5	2,81	
Fisioterapeutas	199	190	186	185	190	-9	-4,52	
Terapeutas Ocupacionales	30	28	25	27	27	-3	-10,00	
Logopedas	13	14	14	14	15	1	7,14	
Otros Titulados Medios sanitarios	76	27	11	10	29	-47	-61,84	*
Técnicos sanitarios de grado medio	4.973	4.909	4.679	4.807	4.967	-6	-0,12	
Técnicos sanitarios de grado superior	963	1.032	988	1.022	1.049	17	1,65	
Resto de personal sanitario no facultativo	15	12	4	4	42	27	180,00	*
Dirección y gestión	345	314	371	375	398	23	6,13	
Personal de oficina	1.585	1.051	1.005	1.056	1.039	-546	-34,45	
Trabajadores sociales	72	68	69	68	76	4	5,56	
Administrativos	2.307	2.234	2.128	2.109	2.125	-182	-7,89	
Otro personal no sanitario	1.852	2.200	2.057	2.026	2.306	106	4,82	
TOTAL personal vinculado	21.099	20.727	19.927	20.251	21.067	-32	-0,15	

* Se aprecian grandes diferencias en las series, lo que puede ser debido a un error (bien al rellenar la estadística en el centro o al transcribirla) o a cambios en la adscripción de ese personal a otra/s categoría/s.

¹⁵⁷ Hemos utilizado el SIAE para obtener los datos de personal Atención Especializada por categorías. Estos datos no reflejan sólo las plantillas de los servicios de salud de las comunidades autónomas, ya que el SIAE indica que Públicos-SNS: "Incluye los hospitales de dependencia pública, hospitales administrados y o financiados en su mayor parte por las Administraciones Públicas, y hospitales de dependencia privada pertenecientes a la Red de Utilización Pública (XHUP) en Cataluña y además, entidades de dependencia privada pero mantienen un concierto sustitutorio, lo que implica que el centro presta toda su oferta asistencial a una población asignada perteneciente al SNS, y gran parte de su actividad proviene de este contrato. Atendiendo al criterio de pertenencia al SNS según el origen de la financiación, a partir del 2010 los hospitales de mutuas de accidentes de trabajo financiados por la Seguridad Social (MATEPS) también están incluidos en esta categoría". "Estadística de Centros de Atención Especializada. Sistema de información de Atención Especializada SIAE. Manual de definiciones y glosario de términos." Mº de Sanidad, Servicios Sociales e Igualdad. Actualización Marzo 2014, Pág. 5.

¹⁵⁸ Incluye al "personal vinculado", definido como "el personal que depende del centro mediante contrato, ya sea como funcionario, laboral, estatutario, o de otro tipo, independientemente del tipo de jornada". Ídem. Pág. 9. Los términos que hemos utilizado para referirnos a las categorías y las distintas agrupaciones de las mismas son los que utiliza el SIAE. Para mayor abundamiento ver Manual.

Tabla 10. Empleo en centros de Atención Primaria pertenecientes al SNS, desagregado por categorías¹⁵⁹. Fuente SIAP¹⁶⁰

a) Cifras de la comunidad autónoma:

CANARIAS	2010	2011	2012	2013	2014	2015	Diferencia 2015 sobre el año con más profesionales	% variación 2015 respecto al año con más profesionales
Medicina de familia	1.141	1.159	1.168	1.173	1.174	1.174	0	0,00
Pediatría	306	309	311	312	312	314	2	0,64
Enfermería	1.170	1.193	1.195	1.196	1.196	1.196	0	0,00
Personal no sanitario	676	691	691	713	713	713	0	0,00
Total	3.293	3.352	3.365	3.394	3.395	3.397	2	0,06

¹⁵⁹ Los términos utilizados para referirnos a las categorías o agrupaciones de categorías son los que utiliza el SIAP, y se encuentran definidos en “Sistema de Información de Atención Primaria – SIAP del SNS. Definición de variables principales.”, Mº de Sanidad, Servicios Sociales e Igualdad, 2013, Págs. 4 y 5:

Medicina de familia: “Bajo este término se incluyen los efectivos o puestos reales asistenciales, o cupos, que en cada Área de Salud haya respecto a este tipo de profesional. Es decir, el número de profesionales en plazas de Medicina de Familia (por tanto con un cupo de población asignada). [...] **No se incluyen** a estos efectos, plazas destinadas exclusivamente a la atención de “Urgencias” en ninguna de sus modalidades, ni profesionales de “Refuerzo”, ni ninguna otra situación distinta a las mencionadas (como personal directivo u otros).”

Pediatría: “Incluye los efectivos o puestos reales asistenciales, o cupos, que hay en cada Área de Salud respecto a este tipo de profesional. Es decir, el número de profesionales en plazas de Pediatría (por tanto con un cupo de población asignada).”

Enfermería: “Engloba los efectivos o puestos reales asistenciales que en cada Área de Salud haya respecto a este tipo de profesional. Es decir, el número de profesionales en plazas de Enfermería / DUE. [...] **No se incluyen** matronas, plazas dedicadas en exclusiva la atención de urgencias, plazas de unidades de apoyo ni ninguna otra consideración distinta a las señaladas (personal directivo u otros). **Tampoco incluye** el personal auxiliar de enfermería

Personal no sanitario: Incluye “personal auxiliar administrativo que desarrolla sus funciones en los centros de salud o consultorios locales, como integrantes de los EAP. [...] Otro personal no sanitario: incluye diferentes puestos de trabajo que llevan a cabo tareas complementarias a las descritas o que desarrollan aspectos parciales de entre los señalados para el caso de auxiliar administrativo. [...] **Se excluyen** los trabajadores sociales. **Se excluye** también al personal de limpieza, mantenimiento, seguridad, u otros puestos específicos monográficos que no impliquen actividad de tipo administrativo o asimilado.”

¹⁶⁰ El objetivo del SIAP es “proveer de información que permita analizar la situación de los recursos existentes, su organización y la utilización de servicios del nivel de Atención Primaria (AP) del Sistema Nacional de Salud (SNS).” Notas Metodológicas. Sistema de Información de Atención Primaria del Sistema Nacional de Salud” Mº de Sanidad, Servicios Sociales e Igualdad. 2011, Pág. 1. Por ello hemos utilizado esta fuente para intentar aproximarnos a las cifras de empleo en AP. Los datos de los años 2010 a 2015 están obtenidas en la consulta realizada el 1 de Agosto de 2016 en la página web “Consulta interactiva del SNS” del Ministerio de Sanidad, Servicios Sociales e Igualdad. Datos publicados el 1 de Agosto de 2016. <http://pestadistico.inteligenciadegestion.msssi.es/publicoSNS/comun/ArbolNodos.aspx>.

b) Cifras provinciales¹⁶¹:

LAS PALMAS	2010	2011	2012	2013	2014	2015	Diferencia 2015 sobre el año con más profesionales	% variación 2015 respecto al año con más profesionales
Medicina de familia	598	609	614	617	618	618	0	0,00
Pediatría	156	156	157	158	158	160	2	1,27
Enfermería	633	643	645	646	646	646	0	0,00
Personal no sanitario	352	361	361	383	383	383	0	0,00
Total	1.739	1.769	1.777	1.804	1.805	1.807	2	0,11
SANTA CRUZ DE TENERIFE	2010	2011	2012	2013	2014	2015	Diferencia 2015 sobre el año con más profesionales	% variación 2015 respecto al año con más profesionales
Medicina de familia	543	550	554	556	556	556	0	0,00
Pediatría	150	153	154	154	154	154	0	0,00
Enfermería	537	550	550	550	550	550	0	0,00
Personal no sanitario	324	330	330	330	330	330	0	0,00
Total	1.554	1.583	1.588	1.590	1.590	1.590	0	0,00

¹⁶¹ El SIAP ofrece datos desagregados por provincias.

c) Comparativa provincial (provincias ordenadas en función del % de variación):

Provincias	2010	2011	2012	2013	2014	2015	Diferencia 2015 sobre el año con más profesionales	% variación 2015 respecto al año con más profesionales
S.C. Tenerife	1.554	1.583	1.588	1.590	1.590	1.590	0	0,00
Las Palmas	1.739	1.769	1.777	1.804	1.805	1.807	2	0,11
Canarias	3.293	3.352	3.365	3.394	3.395	3.397	2	0,06

Tabla 11. Camas en Funcionamiento en centros públicos del SNS: Tres gráficos con datos del período 2010 - 2014.

Datos (Fuente: Página web del Mº de Sanidad, consulta realizada el 7-7-16)

Gráficos (elaboración propia):

- Nº de camas en funcionamiento en centros públicos-SNS en el periodo 2010-2014: Canarias en 2014 tuvo 88 camas menos en funcionamiento que en 2010, lo que supuso una reducción del 2,03%.
- Camas en funcionamiento por 1000 habitantes en centros públicos-SNS en el período 2010-2014: En 2014 vuelve a bajar la tasa de camas en funcionamiento por 1000 habitantes, respecto a 2010 la reducción es de un 3,49%.
- Diferencia de camas en funcionamiento por 1000 habitantes en centros públicos-SNS en el período 2010-2014 respecto al dato estatal: Canarias está por debajo durante toda la serie, aunque después de mejorar su cifra en 2013 vuelve a empeorar en 2014 (-0,36).



Tabla 12. Gasto medio en salud que realiza una persona de la comunidad autónoma vs su renta media (cifras en euros). Fuente INE¹⁶².

Canarias	2015	2014	2013	2012	2011	2010	2009	Diferencia 2015 respecto a 2009
Gasto medio en salud por persona	335,56	297,88	266,11	283,69	311,11	276,56	378,05	-42,49
Renta media por persona	8640	8302	8513	8423	8610	9202	8932	-292

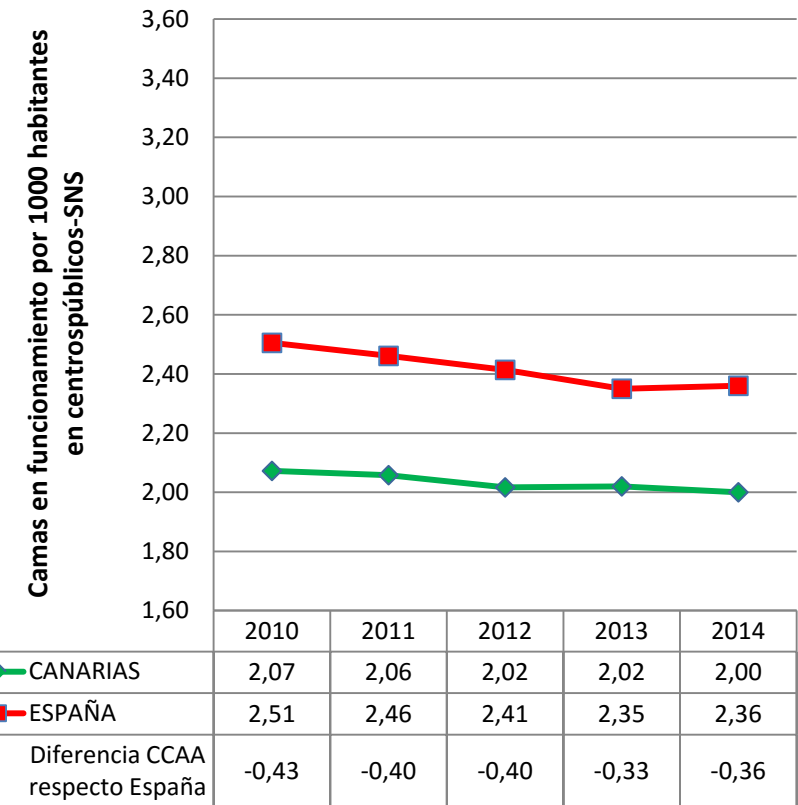
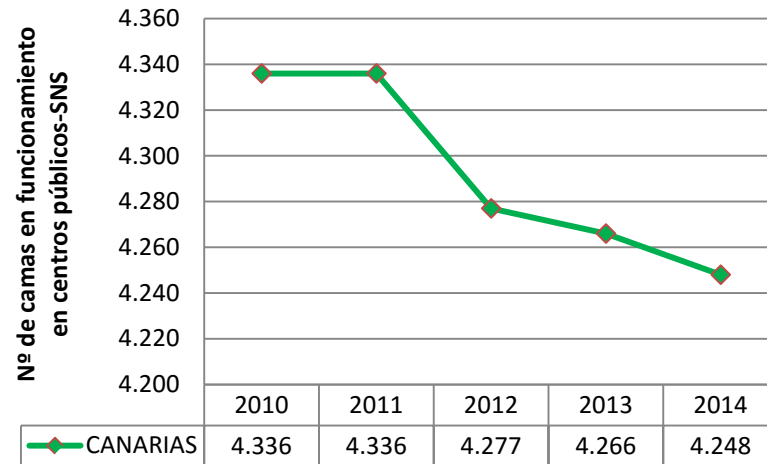
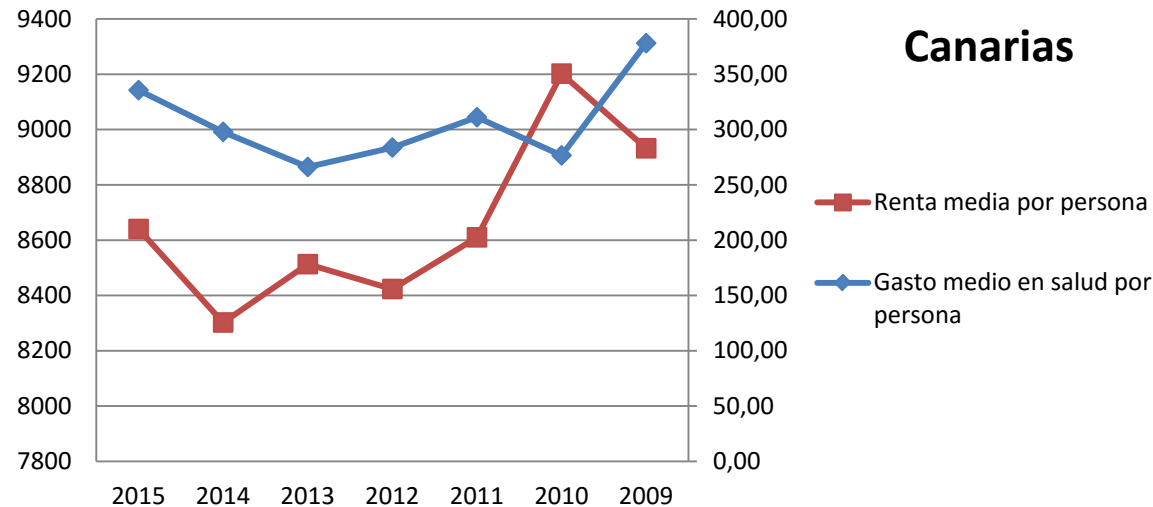

¹⁶² En esta tabla hemos combinado los datos de 2 estadísticas del INE. Para obtener el gasto medio por persona en salud en la comunidad autónoma hemos realizado una consulta (<http://www.ine.es/jaxiT3/Datos.htm?t=10722>) el 03-08-16 a la "Encuesta de Presupuestos familiares", publicada el 20-06-16, en relación al gasto en el grupo "06 salud". Y para conseguir los datos de renta media por persona en la comunidad autónoma ese mismo día realizamos una consulta (<http://www.ine.es/jaxiT3/Datos.htm?t=9947>) a la "Encuesta de Condiciones de Vida", publicada el 24-05-16. Para conocer qué conceptos se incluyen en renta media se puede consultar la pág. 110 del documento de metodología de la ECV (http://www.ine.es/daco/daco42/condivi/ecv_metodo.pdf). Por último, indicar que el eje derecho corresponde al gasto medio en salud por persona y el izquierdo a la renta media por persona.

Tabla 13. Gasto en productos farmacéuticos y sanitarios por la administración pública autonómica¹⁶³.

		2014	2015	% Variación
CANARIAS Indicadores sobre gasto farmacéutico y sanitario.	Gasto farmacéutico hospitalario sin Hepatitis C	207.999,13	226.474,76	8,88
	Gasto farmacéutico hospitalario en Hepatitis C	4.223,51	36.092,02	754,55
	Gasto en productos farmacéuticos y sanitarios con receta médica	443.839,72	454.360,09	2,37
	Gasto en productos sanitarios sin receta médica	175.792,58	191.904,64	9,17
	Total gasto farmacéutico y sanitario	831.854,94	908.831,51	9,25
	Total gasto farmacéutico y sanitario sin Hepatitis C	827.631,43	872.739,49	5,45

¹⁶³ Fuente: Ministerio de Hacienda y Administraciones Públicas. Buscador de datos autonómicos: <http://buscadorcdi.minhap.gob.es/es/buscador/resultados/BusquedaRapida-S-1312>. Consulta realizada el 9 de Agosto de 2016. Para una descripción completa de cada concepto de la tabla ver la nota que hemos incluido al respecto en el apartado H de Datos globales.

Tablas 14 y gráficos asociados. Barómetro sanitario¹⁶⁴.

Barómetro sanitario. Pregunta 3. “En general, ¿está Ud. satisfecho o insatisfecho con el modo en que el sistema sanitario público funciona en España?”. Datos de Canarias vs total estatal.

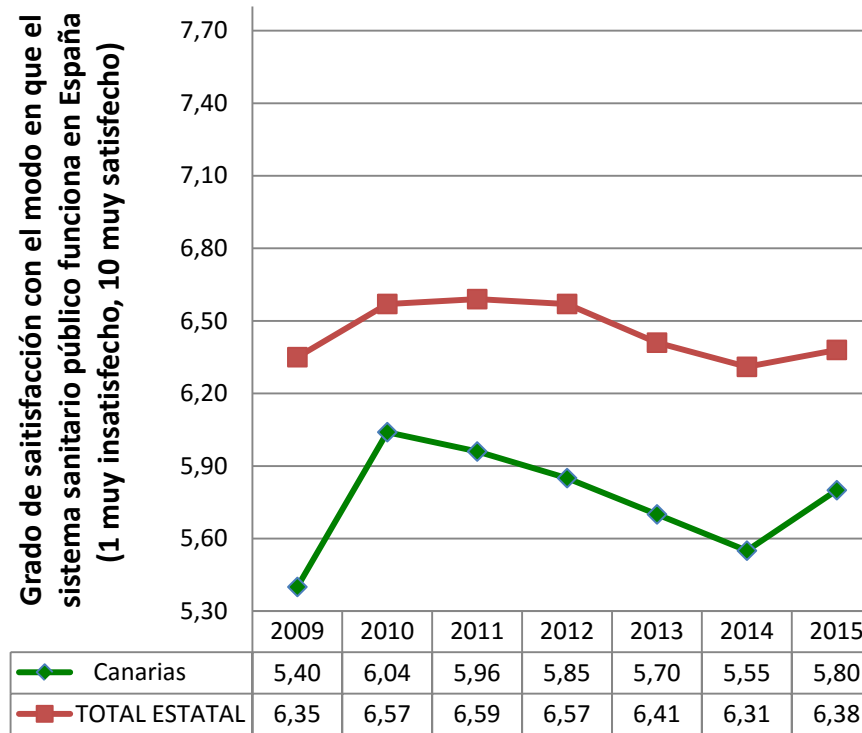

¹⁶⁴ Fuente: “Barómetro Sanitario 2015”. Mº de Sanidad, Servicios Sociales e Igualdad. Publicado el 12 de Mayo de 2016. En esta página y la siguiente representamos gráficamente los resultados de las preguntas 3, 18, 16 y 17 sucesivamente, del archivo “Principales variables serie histórica 1995-2015”. Nota: en la pregunta 18 referida a urgencias, en la página siguiente, sólo hay datos desde el año 2012.

Barómetro sanitario. Pregunta 18, “¿Cree que cada uno de los siguientes servicios asistenciales [Atención Primaria (AP), Atención Especializada (AE), hospitalización (H) y urgencias (U)] de la sanidad ha mejorado, ha empeorado o sigue igual respecto a los últimos cinco años?”

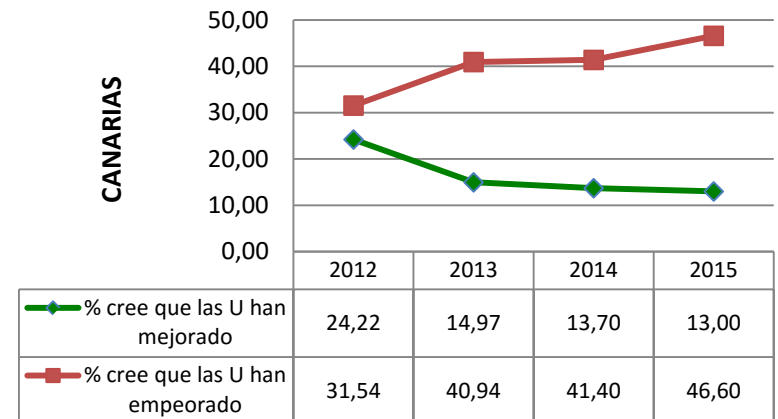
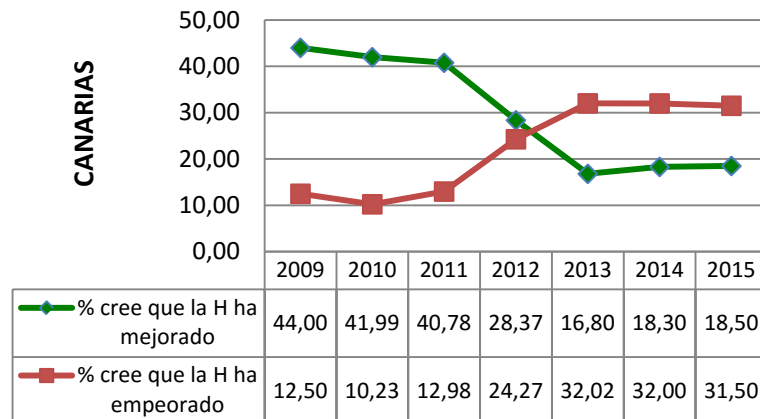
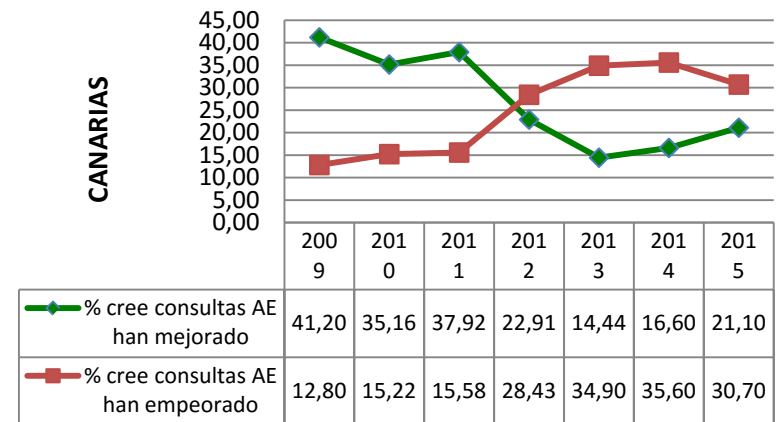
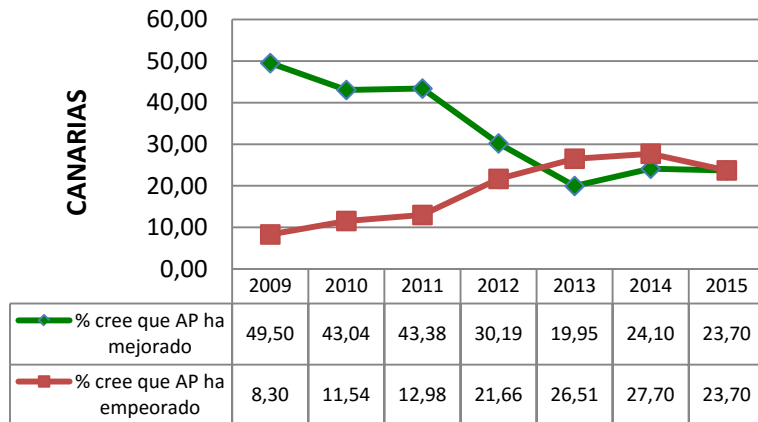

Barómetro sanitario. Pregunta 16, “En general, ¿cree Ud. que, durante los últimos doce meses, el problema de las listas de espera ha mejorado, ha empeorado o sigue igual?”

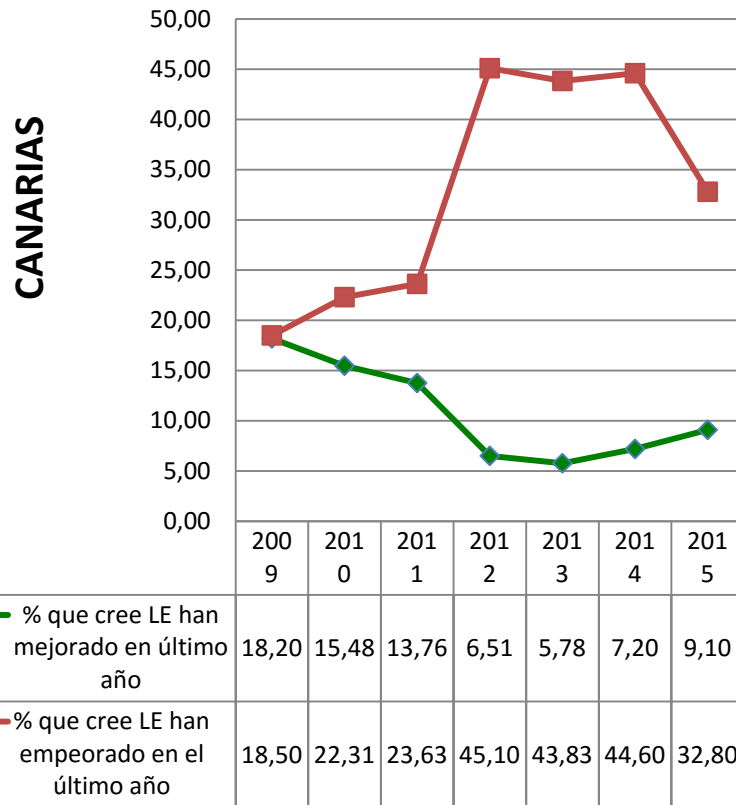

Barómetro sanitario. Pregunta 17, “en su opinión, ¿la sanidad pública presta los mismos servicios a todos los ciudadanos con independencia de la comunidad autónoma donde se resida?” Porcentaje de encuestados que creen que existe equidad independientemente de la comunidad autónoma donde se resida

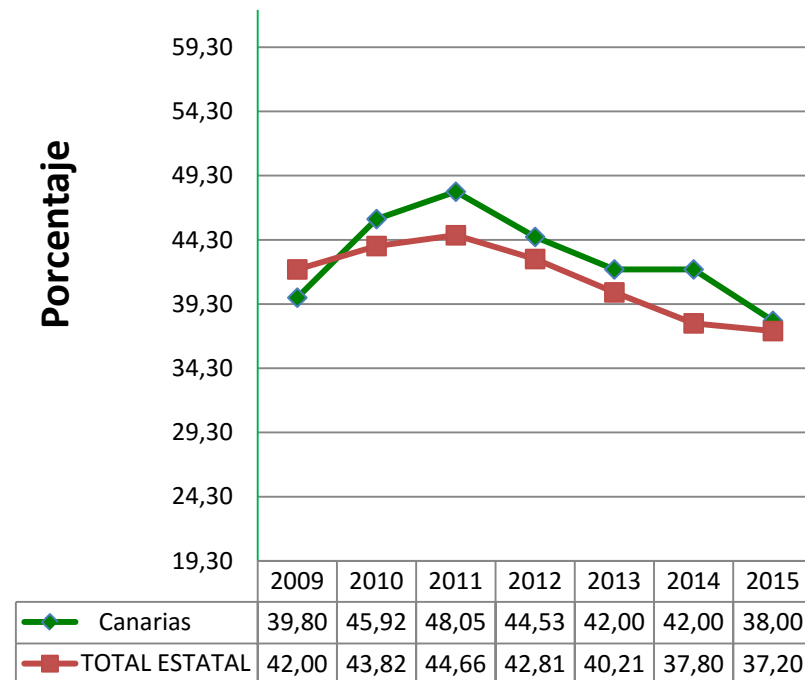



federación de sanidad y
sectores sociosanitarios
área de negociación colectiva

6.4. Cantabria

Calle Ramírez de Arellano, 19 4ª Planta
28043 Madrid
Tlf.: 91 540 92 85

www.sanidad.ccoo.es

Afiliada a la confederación europea de sindicatos (CES) y a la confederación sindical internacional (CSI)

Tabla 1. Presupuesto Sanitario inicial en el período 2010-2016. Total y desgregado por capítulos (Cifras en miles de euros).

	Capítulo 1: Gastos de personal	Capítulo 2: Gastos corrientes en bienes y servicios	Capítulo 3: Gastos financieros	Capítulo 4: Transferencias corrientes	Capítulo 5: Fondo de contingencia	Capítulo 6: Inversiones reales	Capítulo 7: Transferencias de capital	Capítulo 8: Activos financieros	Capítulo 9: Pasivos financieros	Total
2010	399.704	194.082	8	170.001	0	31.601	130	400	0	795.926
2011	367.974	184.678	2	149.821	0	26.905	0	368	0	729.747
2012	372.763	174.686	5.801	149.096	0	51.151	200	0	0	753.697
2013	375.678	250.240	5.801	128.797	0	12.641	0	0	0	773.156
2014	378.859	256.568	5.501	133.325	0	12.460	0	0	0	786.713
2015	381.284	256.541	1.001	132.985	0	16.354	657	0	0	788.822
2016	394.265	260.093	202	134.221	0	16.388	589	0	0	805.758

Capítulo 1	2016: Diferencia respecto al presupuesto más alto de la serie	-5.439
	2016: % variación respecto al más alto de la serie	-1,36

Presupuesto sanitario total	2016: Diferencia respecto al presupuesto más alto de la serie	9.832
	2016: % variación respecto al más alto de la serie	1,24
	Diferencia acumulada de haberse mantenido cada año el presup. de 2010	-137.663

Gráficos Asociados a la tabla 1: Evolución del presupuesto sanitario. Total y desglosado por capítulos. Período 2010-2016.



Tabla 2 y gráfico asociado. Evolución del presupuesto sanitario total respecto al año anterior en el período 2010-2016.

% de incremento/decremento del presupuesto sanitario total respecto al del año anterior

	Diferencia en miles € del presupuesto sanitario total respecto al del año anterior	% de incremento/decremento del presupuesto sanitario total respecto al año anterior
2011	-66.179	-8,31
2012	23.950	3,28
2013	19.459	2,58
2014	13.557	1,75
2015	2.109	0,27
2016	16.936	2,15

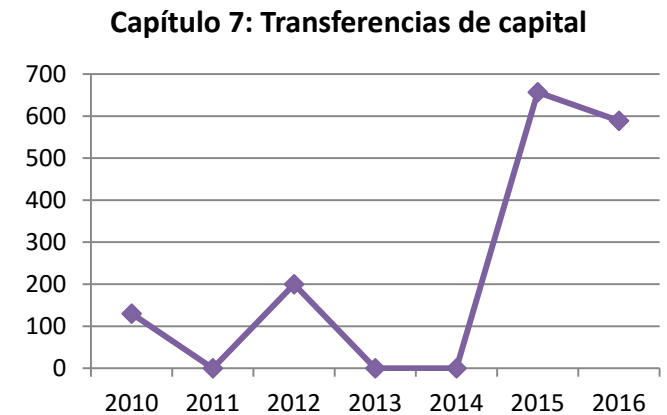
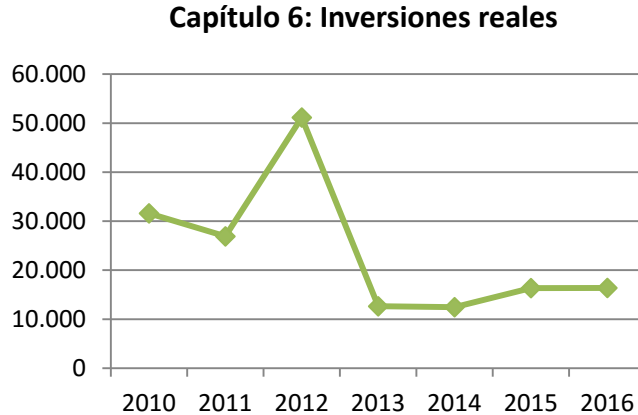
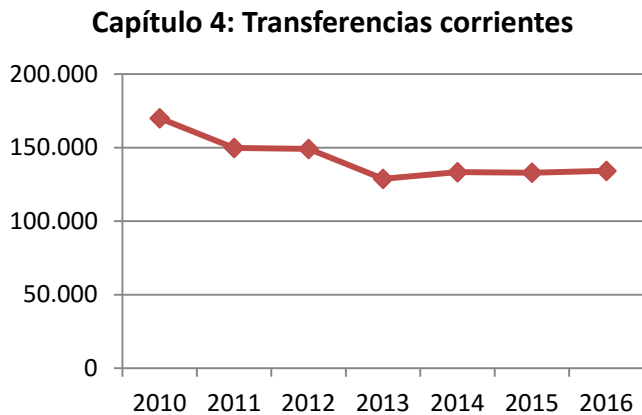
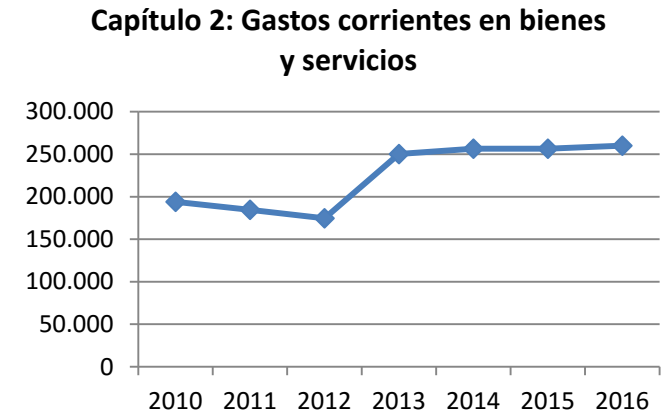
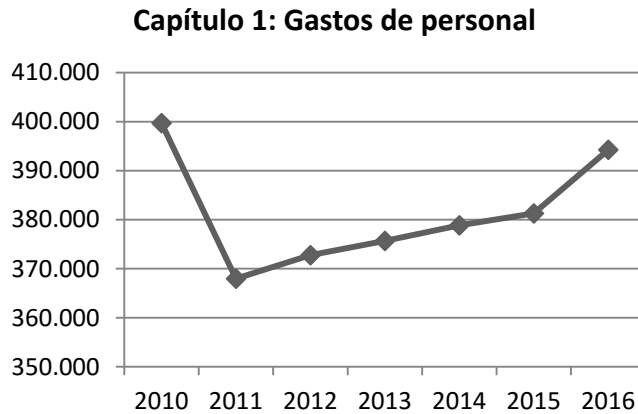
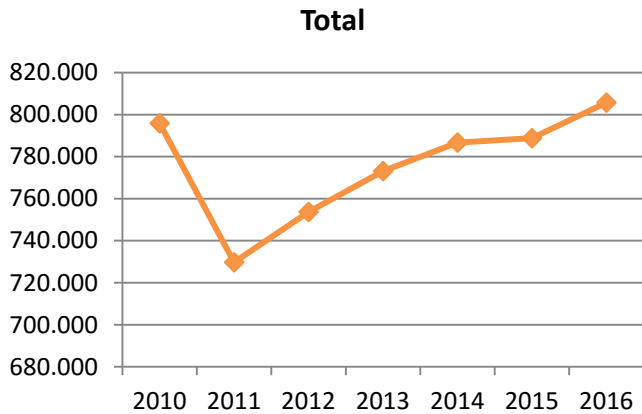

Tabla 3 y gráfico asociado. Evolución del Capítulo 1 del presupuesto sanitario respecto al año anterior en el período 2010-2016.

	Diferencia en miles € del cap. I del presupuesto sanitario respecto al del año anterior	% incremento/ decremento en capítulo I respecto al año anterior
2011	-31.730	-7,94
2012	4.789	1,30
2013	2.915	0,78
2014	3.181	0,85
2015	2.425	0,64
2016	12.981	3,40

**% incremento/ decremento
en el capítulo I del presupuesto sanitario
respecto al del año anterior**

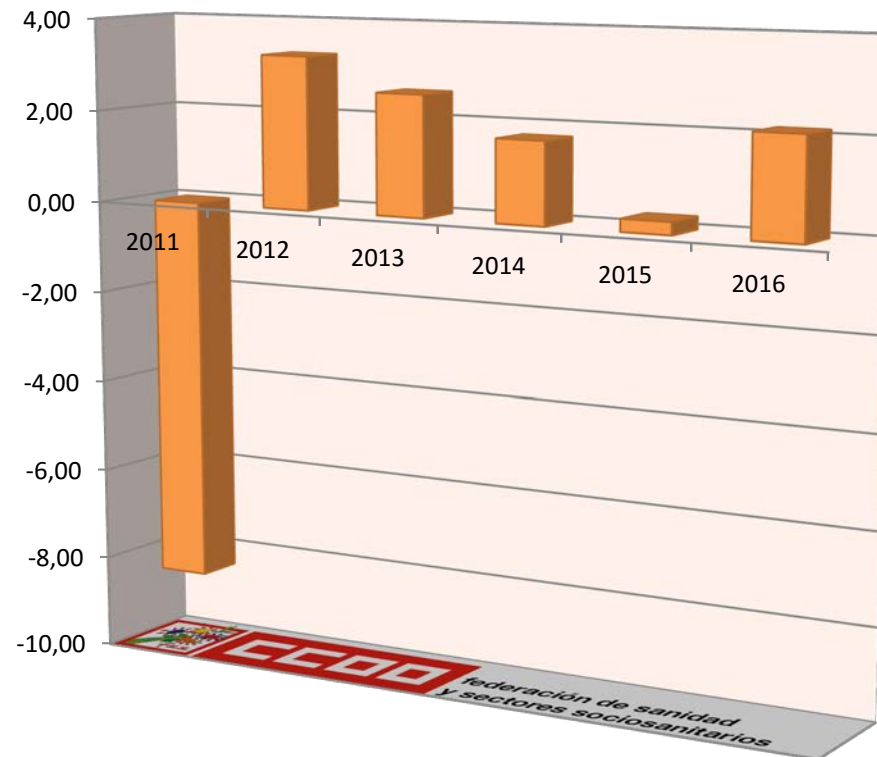

Tabla 4 y gráfico asociado. Evolución del Capítulo 6 del presupuesto sanitario respecto al año anterior en el período 2010-2016.

**% incremento/ decremento
en el capítulo VI del presupuesto sanitario
respecto al del año anterior**

	Diferencia en miles € del cap. VI del presupuesto sanitario respecto al del año anterior	% incremento/ decremento en capítulo VI respecto al año anterior
2011	-4.696	-14,86
2012	24.246	90,12
2013	-38.510	-75,29
2014	-181	-1,43
2015	3.894	31,25
2016	34	0,21

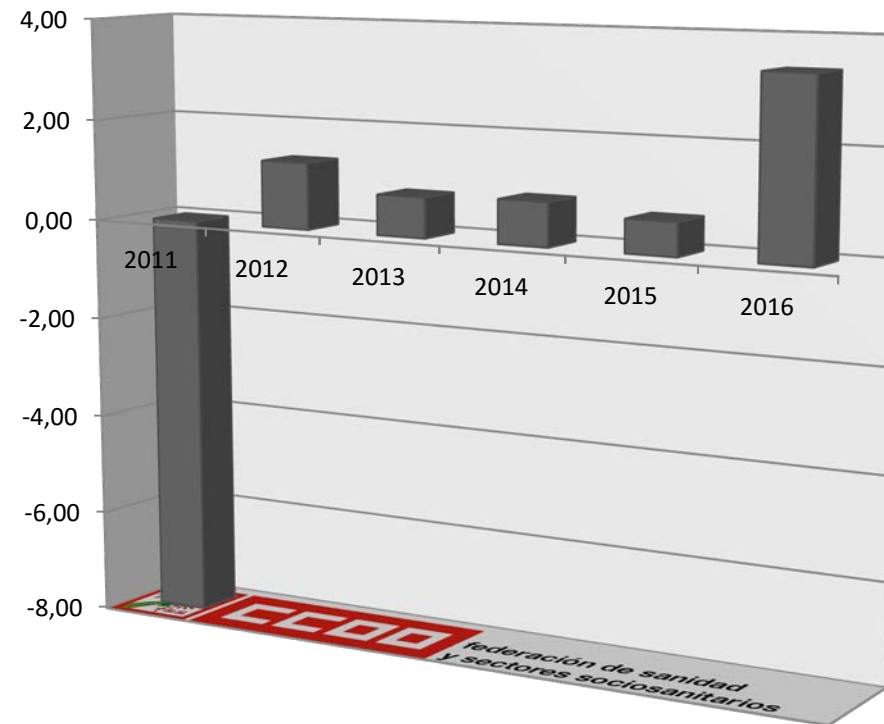

Tabla 5 y gráficos asociados. Evolución en el período 2010-2016 del porcentaje que supone el gasto en sanidad sobre el presupuesto total de Cantabria y el que suponen los capítulos I y VI.

	Capítulo 1: Gastos de personal	Capítulo 6: Inversiones reales	Total
2010	44,89	10,41	32,36
2011	44,31	10,56	30,43
2012	45,16	19,64	30,88
2013	46,16	7,60	33,72
2014	46,49	7,71	32,14
2015	46,55	10,13	31,55
2016	46,19	12,35	32,68

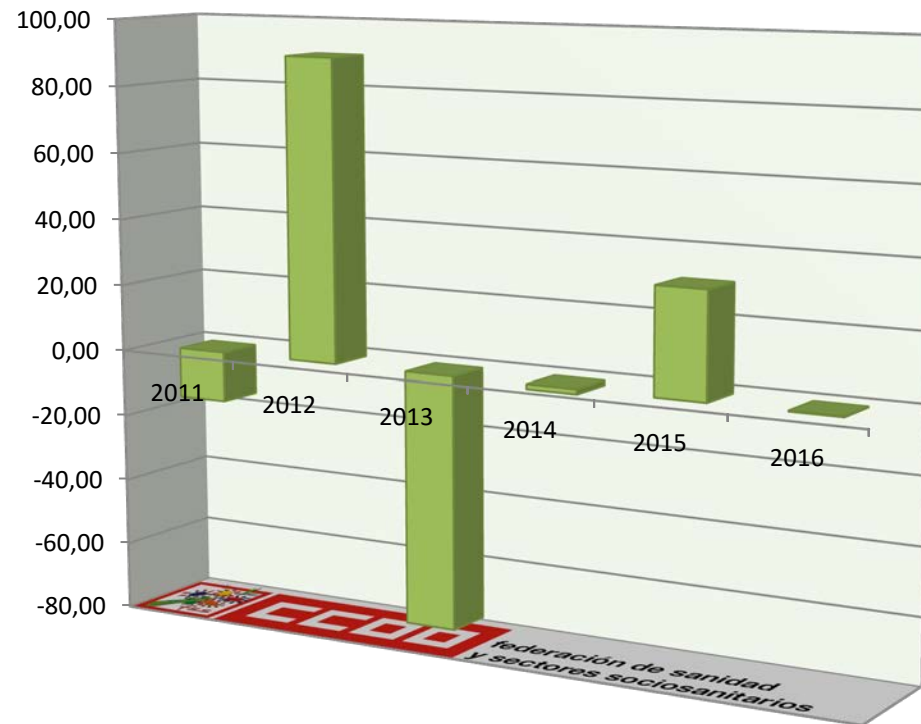

Tabla 6. Gasto en conciertos¹⁶⁵. Los últimos datos publicados corresponden a 2014.

Evolución del gasto en conciertos en el periodo 2004-2014, expresado en miles de euros (ordenada izquierda) y en porcentaje respecto al gasto sanitario total (ordenada derecha):

Cantabria

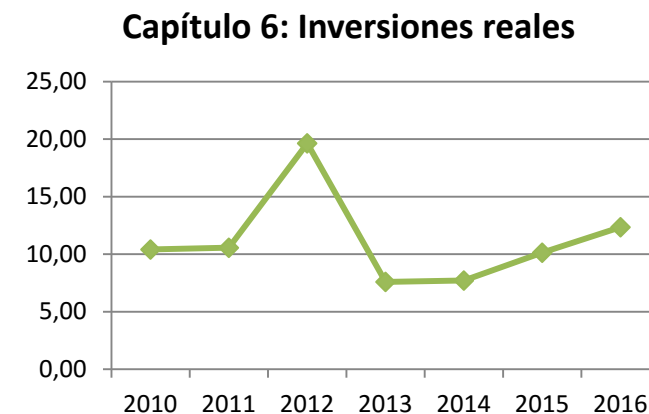
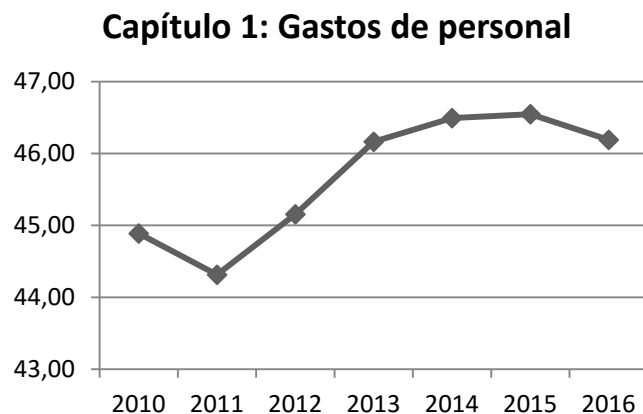
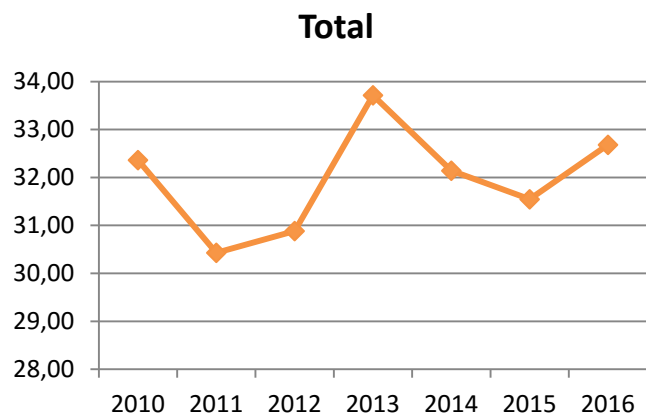
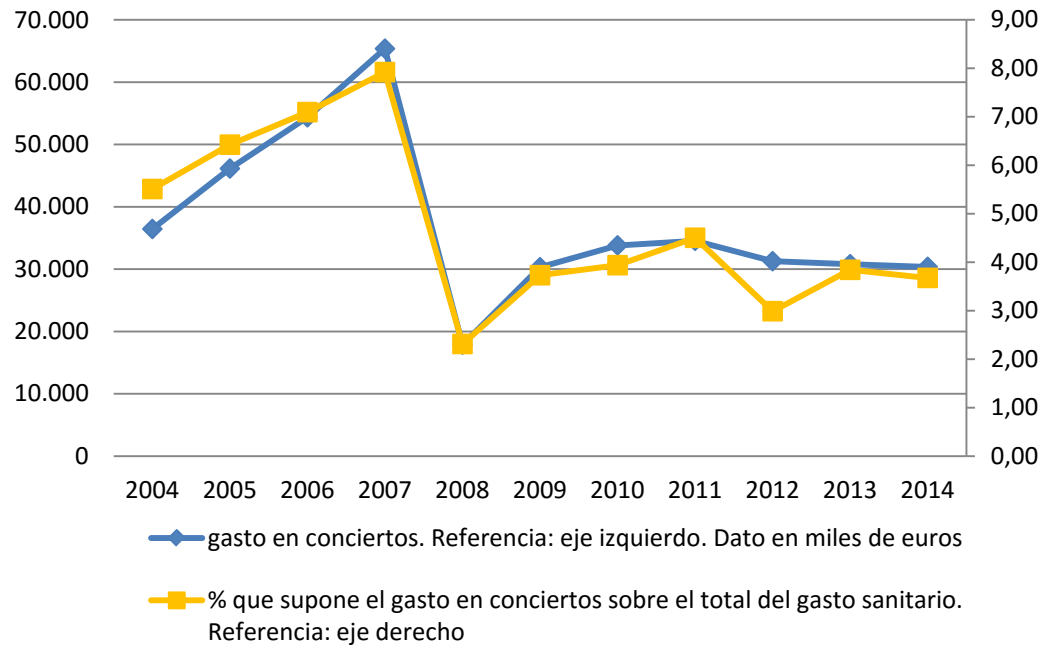

Porcentaje de variación del gasto sanitario total y el gasto en conciertos de un año respecto al anterior:

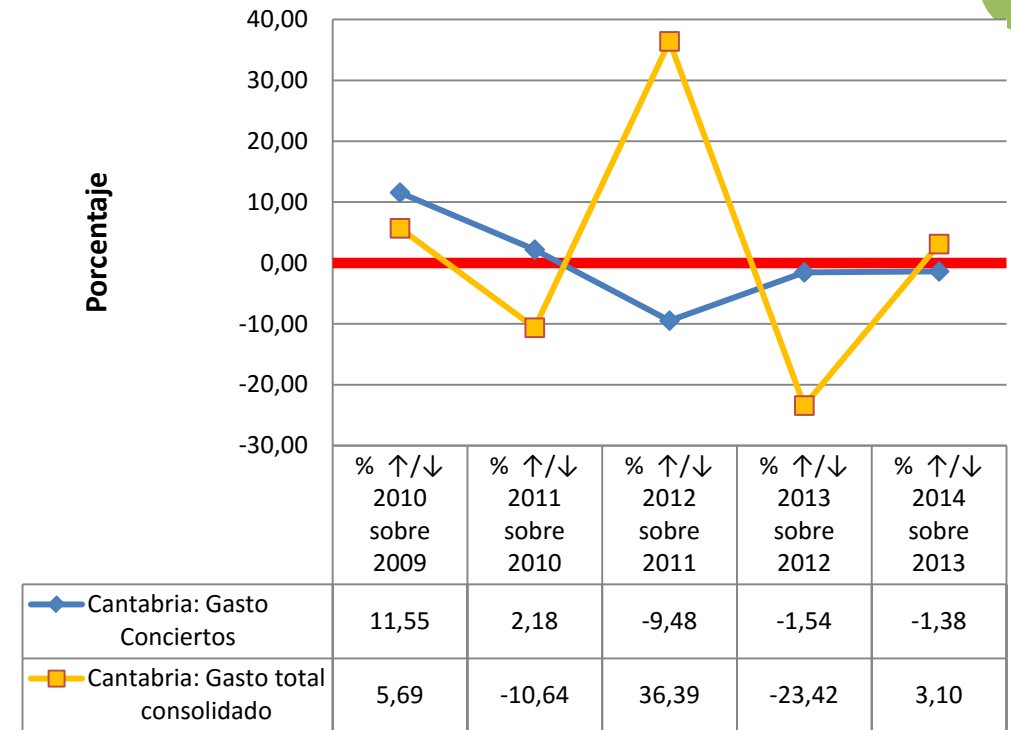

¹⁶⁵ Datos obtenidos de la “Estadística de gasto sanitario público 2014”, publicada en Mayo de 2016 por el Mº de Sanidad, Servicios Sociales e Igualdad. Según la fuente los datos de 2013 y 2014 son provisionales. Cálculos y gráficos de elaboración propia.

Tabla 7. Evolución de la plantilla de Instituciones Sanitarias del SNS en la comunidad autónoma¹⁶⁶.

Evolución de los datos del BEPSAP de 2010 a 2016. Calculamos la diferencia en las cifras de empleo y el % de variación de 2016 respecto al año con mejor dato de la serie 2010-2015.

CA/ Provincia	2010	2011	2012	2013	2014	2015	2016	Variación respecto al año de las serie con mayor empleo	% variación respecto al año de la serie con mayor empleo
Cantabria	7929	7918	7723	7741	7947	7951	8252	301	3,79

¹⁶⁶ Gráficas y cálculos de elaboración propia a partir de los datos de plantillas publicados en las Tabla 1.8 (“Distribución territorial de efectivos de las CCAA por tipo de administración y área de actividad”) del “Boletín Estadístico del Personal al Servicio de las Administraciones Públicas” (BEPSAP). Anualmente el Mº de Hacienda y Administraciones Públicas publica 2 números, uno con datos a 1 de Enero y otro a 1 de Julio. Nosotros hemos utilizado los BEPSAP con los datos de Enero (publicados en Junio de cada año). La estadística incluye el personal en situación administrativa de servicio activo, exceptuando los Altos Cargos y el personal laboral con contrato de duración determinada no superior a 6 meses.

Gráfico asociados a la tabla 7.

A) Nº efectivos de Instituciones Sanitarias del SNS en la comunidad autónoma.

Cantabria



Tabla 8 y gráfico asociado. Porcentajes de hombres y mujeres en Instituciones Sanitarias Públicas de la comunidad autónoma y provincias¹⁶⁷.

% Mujeres							
CA / Provincia	2010	2011	2012	2013	2014	2015	2016
Cantabria	76,10	75,52	74,50	74,95	77,73	78,24	79,00

% Hombres							
CA / Provincia	2010	2011	2012	2013	2014	2015	2016
Cantabria	23,90	24,48	25,50	25,05	22,27	21,76	21,00

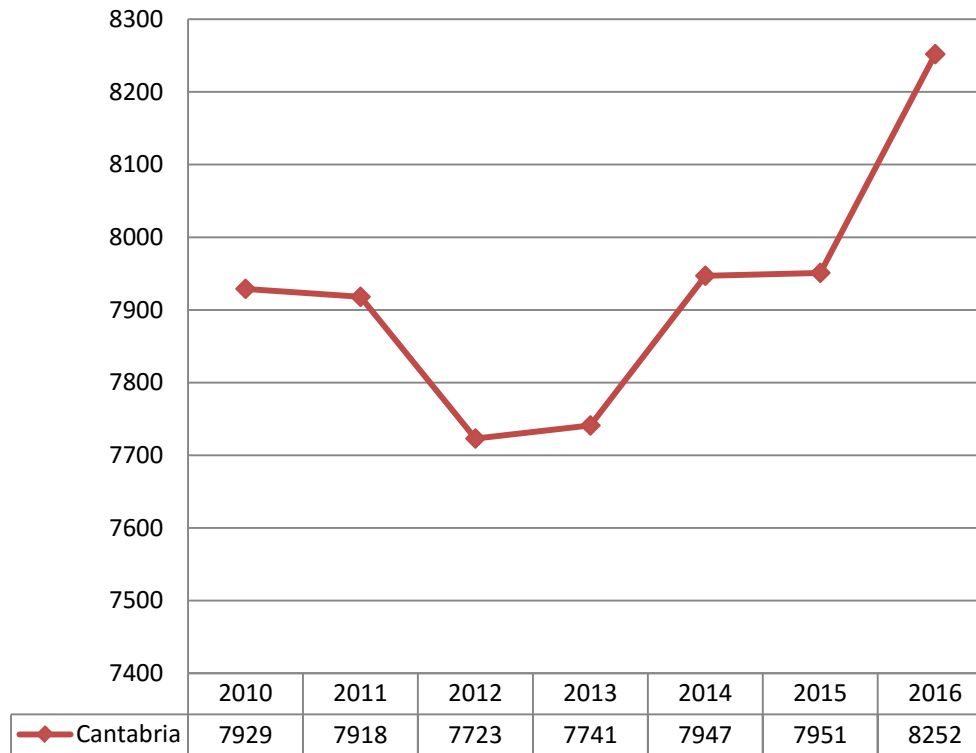
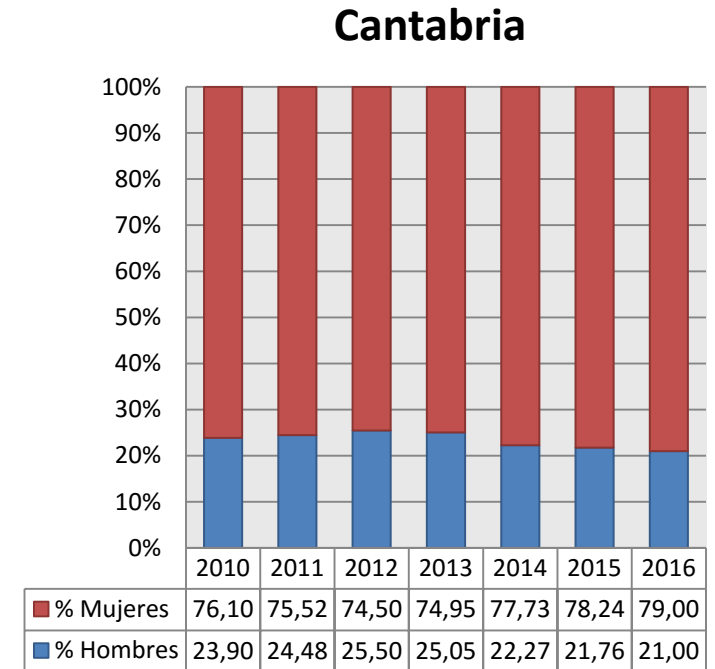

¹⁶⁷ Gráficas y cálculos de elaboración propia a partir de los datos, a Enero de cada año, de la Tabla 1.8.1 del “Boletín Estadístico del Personal al Servicio de las Administraciones Públicas” (BEPSAP). En fondo amarillo el año de la serie con el mayor porcentaje.

Tabla 9. Empleo en centros de Atención Especializada pertenecientes al SNS¹⁶⁸, desagregado por categorías y agrupaciones¹⁶⁹. Fuente SIAE

CANTABRIA	2010	2011	2012	2013	2014	Diferencia 2014 respecto al año con más profesionales	% variación 2014 respecto al año con más profesionales
Especialidades médicas y personal facultativo	1.001	1.006	996	998	1.044	38	3,78
DUES	1.781	1.792	1.750	1.753	1.789	-3	-0,17
Matronas	51	48	47	48	49	-2	-3,92
Fisioterapeutas	75	77	76	79	78	-1	-1,27
Terapeutas Ocupacionales	4	8	7	8	5	-3	-37,50
Logopedas	4	4	5	4	4	-1	-20,00
Otros Titulados Medios sanitarios	2	2	2	2	2	0	0,00
Técnicos sanitarios de grado medio	1.549	1.498	1.461	1.458	1.557	8	0,52
Técnicos sanitarios de grado superior	269	325	311	316	340	15	4,62
Resto de personal sanitario no facultativo	5	4	4	4	4	-1	-20,00
Dirección y gestión	65	64	67	69	58	-11	-15,94
Personal de oficio	317	315	275	253	241	-76	-23,97
Trabajadores sociales	13	14	15	14	13	-1	-6,67
Administrativos	632	623	613	589	572	-60	-9,49
Otro personal no sanitario	599	607	606	595	550	-57	-9,39
TOTAL personal vinculado	6.367	6.387	6.235	6.190	6.306	-81	-1,27

¹⁶⁸ Hemos utilizado el SIAE para obtener los datos de personal Atención Especializada por categorías. Estos datos no reflejan sólo las plantillas de los servicios de salud de las comunidades autónomas, ya que el SIAE indica que Públicos-SNS: "Incluye los hospitales de dependencia pública, hospitales administrados y o financiados en su mayor parte por las Administraciones Públicas, y hospitales de dependencia privada pertenecientes a la Red de Utilización Pública (XHUP) en Cataluña y además, entidades de dependencia privada pero mantienen un concierto sustitutorio, lo que implica que el centro presta toda su oferta asistencial a una población asignada perteneciente al SNS, y gran parte de su actividad proviene de este contrato. Atendiendo al criterio de pertenencia al SNS según el origen de la financiación, a partir del 2010 los hospitales de mutuas de accidentes de trabajo financiados por la Seguridad Social (MATEPS) también están incluidos en esta categoría". "Estadística de Centros de Atención Especializada. Sistema de información de Atención Especializada SIAE. Manual de definiciones y glosario de términos." Mº de Sanidad, Servicios Sociales e Igualdad. Actualización Marzo 2014, Pág. 5.

¹⁶⁹ Incluye al "personal vinculado", definido como "el personal que depende del centro mediante contrato, ya sea como funcionario, laboral, estatutario, o de otro tipo, independientemente del tipo de jornada". Ídem. Pág. 9. Los términos que hemos utilizado para referirnos a las categorías y las distintas agrupaciones de las mismas son los que utiliza el SIAE. Para mayor abundamiento ver Manual.

Tabla 10. Empleo en centros de Atención Primaria pertenecientes al SNS, desagregado por categorías¹⁷⁰. Fuente SIAP¹⁷¹

CANTABRIA	2010	2011	2012	2013	2014	2015	Diferencia 2015 sobre el año con más profesionales	% variación 2015 respecto al año con más profesionales
Medicina de familia	363	368	367	365	365	365	-3	-0,82
Pediatría	76	79	79	81	79	78	-3	-3,70
Enfermería	378	381	373	368	375	403	22	5,77
Personal no sanitario	217	216	204	203	195	200	-17	-7,83
Total	1.034	1.044	1.023	1.017	1.014	1.046	2	0,19

¹⁷⁰ Los términos utilizados para referirnos a las categorías o agrupaciones de categorías son los que utiliza el SIAP, y se encuentran definidos en “Sistema de Información de Atención Primaria – SIAP del SNS. Definición de variables principales.”, Mº de Sanidad, Servicios Sociales e Igualdad, 2013, Págs. 4 y 5:

Medicina de familia: “Bajo este término se incluyen los efectivos o puestos reales asistenciales, o cupos, que en cada Área de Salud haya respecto a este tipo de profesional. Es decir, el número de profesionales en plazas de Medicina de Familia (por tanto con un cupo de población asignada). [...] **No se incluyen** a estos efectos, plazas destinadas exclusivamente a la atención de “Urgencias” en ninguna de sus modalidades, ni profesionales de “Refuerzo”, ni ninguna otra situación distinta a las mencionadas (como personal directivo u otros).”

Pediatría: “Incluye los efectivos o puestos reales asistenciales, o cupos, que hay en cada Área de Salud respecto a este tipo de profesional. Es decir, el número de profesionales en plazas de Pediatría (por tanto con un cupo de población asignada).”

Enfermería: “Engloba los efectivos o puestos reales asistenciales que en cada Área de Salud haya respecto a este tipo de profesional. Es decir, el número de profesionales en plazas de Enfermería / DUE. [...] **No se incluyen** matronas, plazas dedicadas en exclusiva la atención de urgencias, plazas de unidades de apoyo ni ninguna otra consideración distinta a las señaladas (personal directivo u otros). **Tampoco incluye** el personal auxiliar de enfermería

Personal no sanitario: Incluye “personal auxiliar administrativo que desarrolla sus funciones en los centros de salud o consultorios locales, como integrantes de los EAP. [...] Otro personal no sanitario: incluye diferentes puestos de trabajo que llevan a cabo tareas complementarias a las descritas o que desarrollan aspectos parciales de entre los señalados para el caso de auxiliar administrativo. [...] **Se excluyen** los trabajadores sociales. **Se excluye** también al personal de limpieza, mantenimiento, seguridad, u otros puestos específicos monográficos que no impliquen actividad de tipo administrativo o asimilado.”

¹⁷¹ El objetivo del SIAP es “proveer de información que permita analizar la situación de los recursos existentes, su organización y la utilización de servicios del nivel de Atención Primaria (AP) del Sistema Nacional de Salud (SNS).” Notas Metodológicas. Sistema de Información de Atención Primaria del Sistema Nacional de Salud” Mº de Sanidad, Servicios Sociales e Igualdad. 2011, Pág. 1. Por ello hemos utilizado esta fuente para intentar aproximarnos a las cifras de empleo en AP. Los datos de los años 2010 a 2015 están obtenidas en la consulta realizada el 1 de Agosto de 2016 en la página web “Consulta interactiva del SNS” del Ministerio de Sanidad, Servicios Sociales e Igualdad. Datos publicados el 1 de Agosto de 2016. <http://pestadistico.inteligenciadegestion.msssi.es/publicoSNS/comun/ArbolNodos.aspx>.

Tabla 11. Camas en Funcionamiento en centros públicos del SNS: Tres gráficos con datos del período 2010 - 2014.

Datos (Fuente: Página web del Mº de Sanidad, consulta realizada el 7-7-16)

Gráficos (elaboración propia):

- Nº de camas en funcionamiento en centros públicos-SNS en el periodo 2010-2014: Cantabria en 2014 mejoró sus datos respecto a 2013, aunque a pesar de eso tuvo 58 camas menos en funcionamiento que en 2010, lo que supuso una reducción del 4,3%.
- Camas en funcionamiento por 1000 habitantes en centros públicos-SNS en el período 2010-2014: Después de 3 años de bajada de su tasa, en 2014 sube, llegando al 2,20, aunque respecto a 2010 la reducción es de un 5,63%.
- Diferencia de camas en funcionamiento por 1000 habitantes en centros públicos-SNS en el período 2010-2014 respecto al dato estatal: Cantabria está por debajo de la media estatal durante toda la serie.

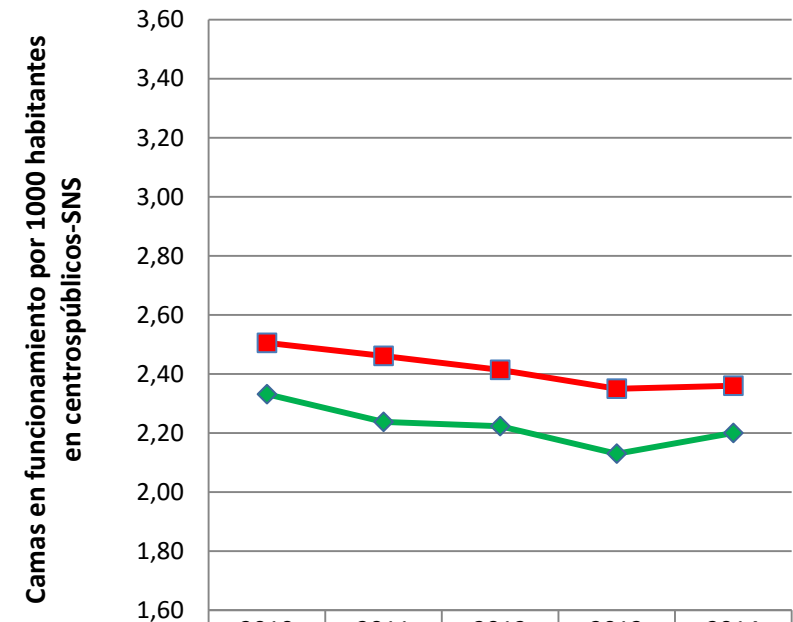
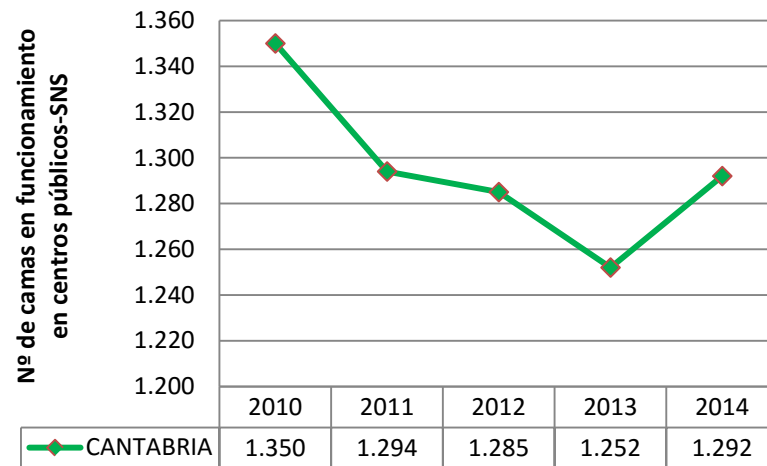

	2010	2011	2012	2013	2014
—◆— CANTABRIA	2,33	2,24	2,22	2,13	2,20
—■— ESPAÑA	2,51	2,46	2,41	2,35	2,36
Diferencia CCAA respecto España	-0,17	-0,22	-0,19	-0,22	-0,16

Tabla 12. Gasto medio en salud que realiza una persona de la comunidad autónoma vs su renta media (cifras en euros). Fuente INE¹⁷².

Cantabria	2015	2014	2013	2012	2011	2010	2009	Diferencia 2015 respecto a 2009
Gasto medio en salud por persona	407,07	353,24	308,63	317,31	380,01	373,78	351,35	55,72
Renta media por persona	10494	9824	9843	10388	10495	11083	12184	-1.690

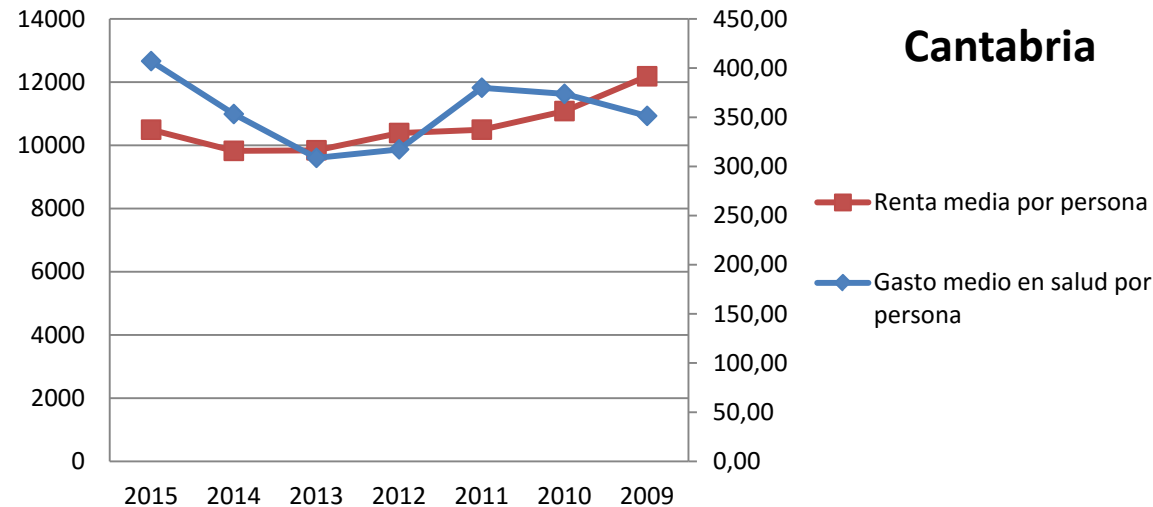

¹⁷² En esta tabla hemos combinado los datos de 2 estadísticas del INE. Para obtener el gasto medio por persona en salud en la comunidad autónoma hemos realizado una consulta (<http://www.ine.es/jaxiT3/Datos.htm?t=10722>) el 03-08-16 a la "Encuesta de Presupuestos familiares", publicada el 20-06-16, en relación al gasto en el grupo "06 salud". Y para conseguir los datos de renta media por persona en la comunidad autónoma ese mismo día realizamos una consulta (<http://www.ine.es/jaxiT3/Datos.htm?t=9947>) a la "Encuesta de Condiciones de Vida", publicada el 24-05-16. Para conocer qué conceptos se incluyen en renta media se puede consultar la pág. 110 del documento de metodología de la ECV (http://www.ine.es/daco/daco42/condivi/ecv_metodo.pdf). Por último, indicar que el eje derecho corresponde al gasto medio en salud por persona y el izquierdo a la renta media por persona.

Tabla 13. Gasto en productos farmacéuticos y sanitarios por la administración pública autonómica¹⁷³.

		2014	2015	% Variación
CANTABRIA Indicadores sobre gasto farmacéutico y sanitario.	Gasto farmacéutico hospitalario sin Hepatitis C	78.436,64	84.434,46	7,65
	Gasto farmacéutico hospitalario en Hepatitis C	2.684,00	24.443,99	810,73
	Gasto en productos farmacéuticos y sanitarios con receta médica	125.469,42	131.952,00	5,17
	Gasto en productos sanitarios sin receta médica	66.556,64	76.919,38	15,57
	Total gasto farmacéutico y sanitario	273.146,7	317.749,83	16,33
	Total gasto farmacéutico y sanitario sin Hepatitis C	270.462,7	293.305,84	8,45

¹⁷³ Fuente: Ministerio de Hacienda y Administraciones Públicas. Buscador de datos autonómicos: <http://buscadorcdi.minhap.gob.es/es/buscador/resultados/BusquedaRapida-S-1312>. Consulta realizada el 9 de Agosto de 2016. Para una descripción completa de cada concepto de la tabla ver la nota que hemos incluido al respecto en el apartado H de Datos globales.

Tablas 14 y gráficos asociados. Barómetro sanitario¹⁷⁴.

Barómetro sanitario. Pregunta 3. “En general, ¿está Ud. satisfecho o insatisfecho con el modo en que el sistema sanitario público funciona en España?”. Datos de Cantabria vs total estatal.

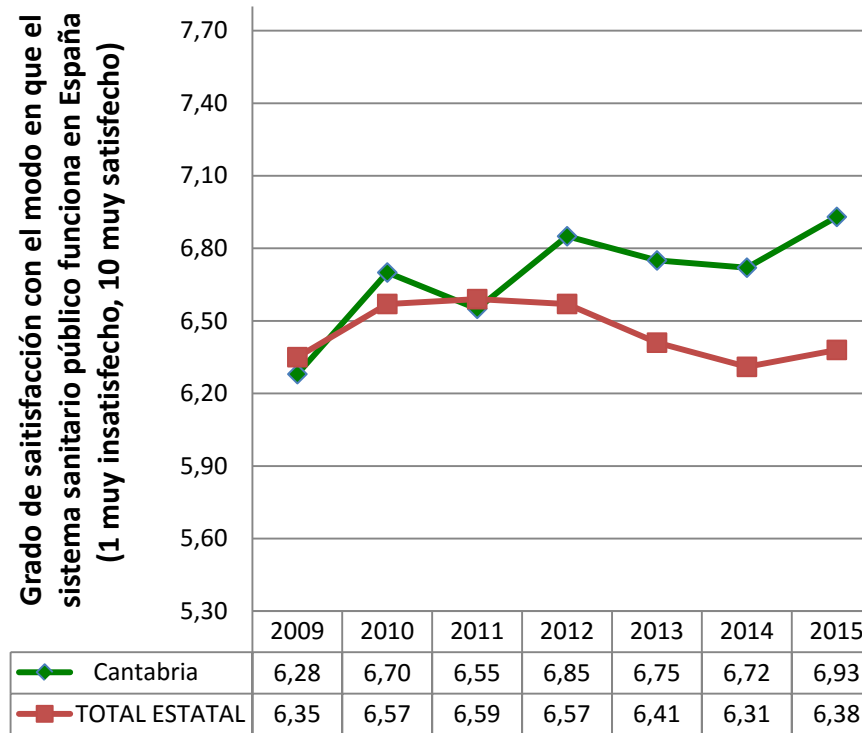

¹⁷⁴ Fuente: “Barómetro Sanitario 2015”. Mº de Sanidad, Servicios Sociales e Igualdad. Publicado el 12 de Mayo de 2016. En esta página y la siguiente representamos gráficamente los resultados de las preguntas 3, 18, 16 y 17 sucesivamente, del archivo “Principales variables serie histórica 1995-2015”. Nota: en la pregunta 18 referida a urgencias, en la página siguiente, sólo hay datos desde el año 2012.

Barómetro sanitario. Pregunta 18, “¿Cree que cada uno de los siguientes servicios asistenciales [Atención Primaria (AP), Atención Especializada (AE), hospitalización (H) y urgencias (U)] de la sanidad ha mejorado, ha empeorado o sigue igual respecto a los últimos cinco años?”

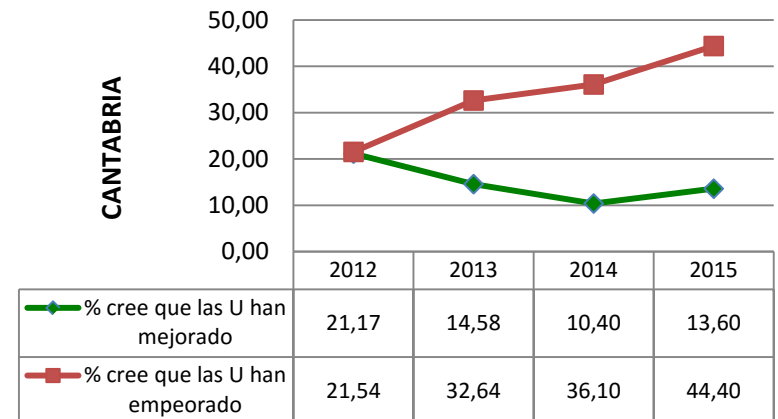
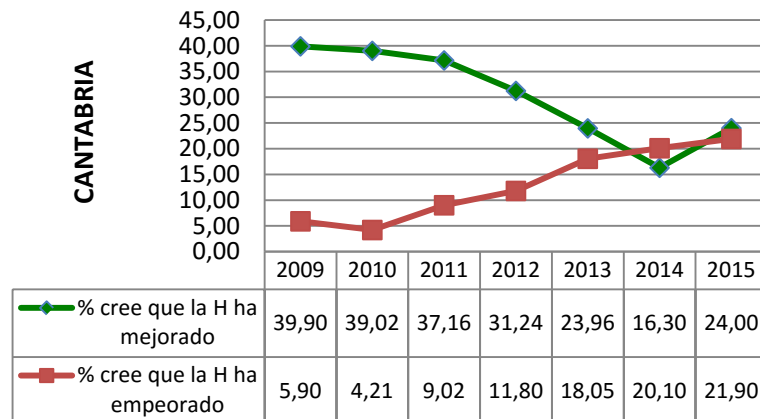
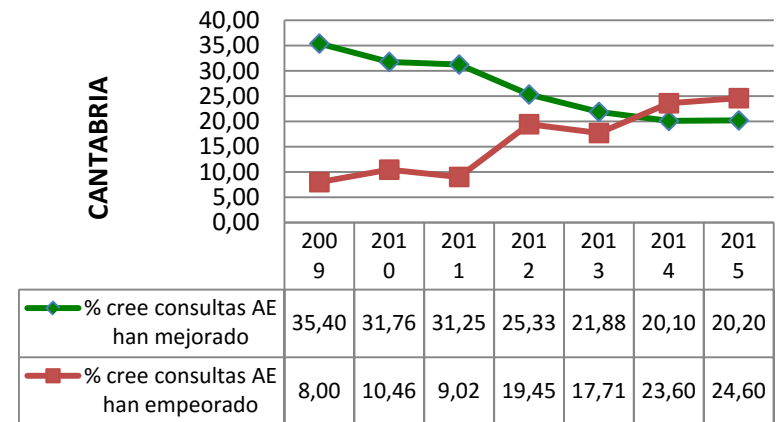
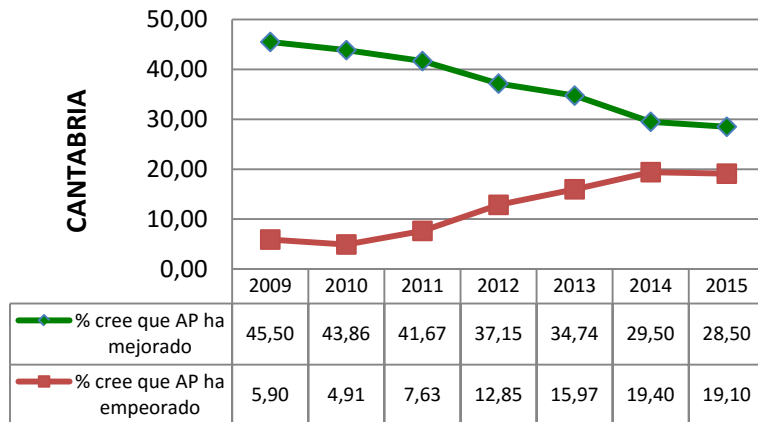

Barómetro sanitario. Pregunta 16, “En general, ¿cree Ud. que, durante los últimos doce meses, el problema de las listas de espera ha mejorado, ha empeorado o sigue igual?”

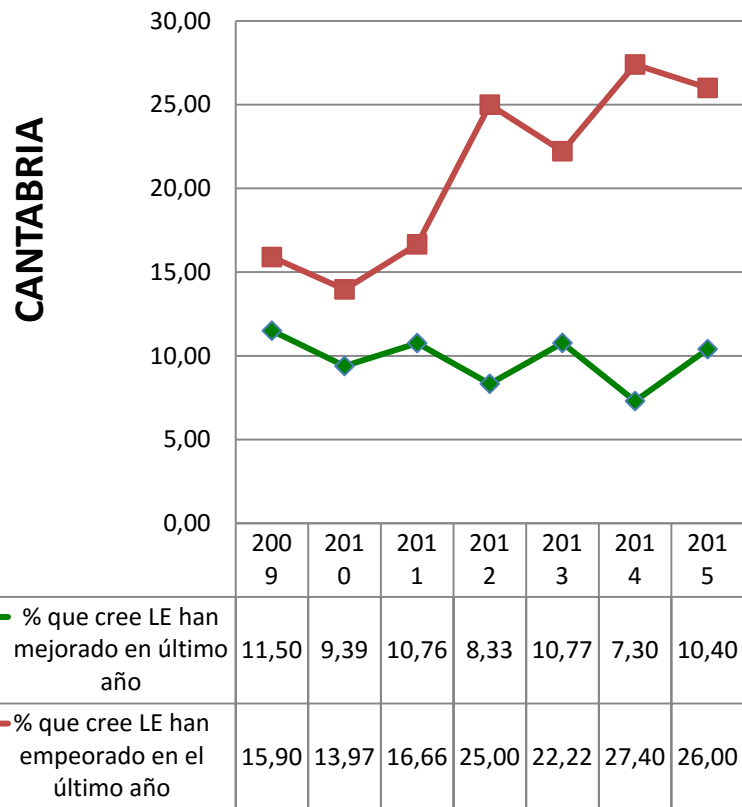

Barómetro sanitario. Pregunta 17, “en su opinión, ¿la sanidad pública presta los mismos servicios a todos los ciudadanos con independencia de la comunidad autónoma donde se resida?”
Porcentaje de encuestados que creen que existe equidad independientemente de la comunidad autónoma donde se resida

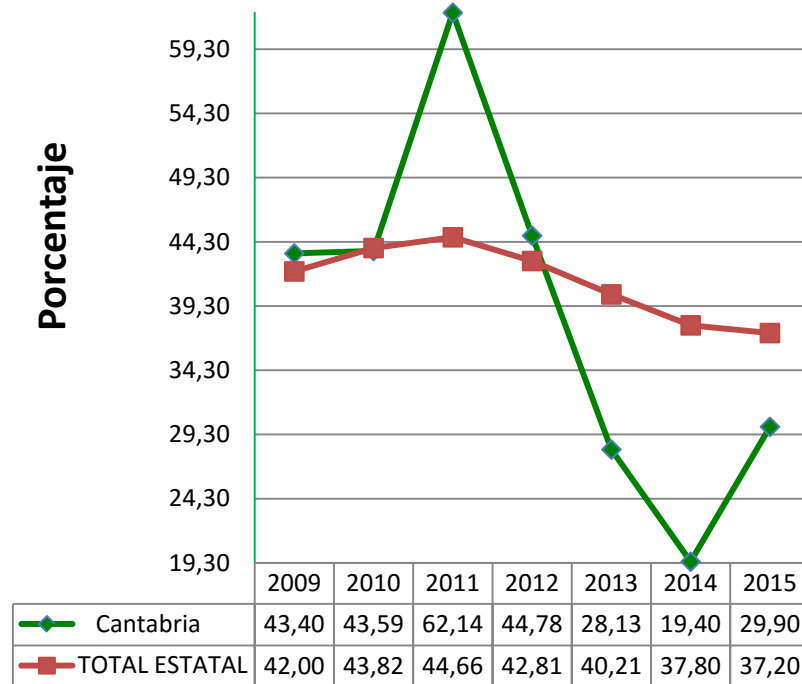



federación de sanidad y
sectores sociosanitarios
área de negociación colectiva

6.5. Castilla-La Mancha

Calle Ramírez de Arellano, 19 4ª Planta
28043 Madrid
Tlf.: 91 540 92 85

www.sanidad.ccoo.es

Afiliada a la confederación europea de sindicatos (CES) y a la confederación sindical internacional (CSI)

Tabla 1. Presupuesto Sanitario inicial en el período 2010-2016. Total y desagregado por capítulos (Cifras en miles de euros).

	Capítulo 1: Gastos de personal	Capítulo 2: Gastos corrientes en bienes y servicios	Capítulo 3: Gastos financieros	Capítulo 4: Transferencias corrientes	Capítulo 5: Fondo de contingencia	Capítulo 6: Inversiones reales	Capítulo 7: Transferencias de capital	Capítulo 8: Activos financieros	Capítulo 9: Pasivos financieros	Total
2010	1.318.965	679.485	0	582.898	0	285.540	49.246	2.368	0	2.918.501
2011	1.229.609	705.297	0	551.483	0	278.439	46.883	2.386	0	2.814.097
2012	1.391.676	634.340	0	517.755	0	53.692	8.415	837	0	2.606.714
2013	1.276.902	628.403	0	520.446	0	12.719	2.948	1.741	0	2.443.160
2014	1.301.506	589.151	1.713	472.374	0	23.289	1.390	822	0	2.390.245
2015	1.316.636	582.623	1.500	473.061	0	48.279	440	663	0	2.423.201
2016	1.376.225	700.927	1.500	507.392	0	48.467	407	776	0	2.635.703

Capítulo 1	2016: Diferencia respecto al presupuesto más alto de la serie	-15.451
	2016: % variación respecto al más alto de la serie	-1,11

Presupuesto sanitario total	2016: Diferencia respecto al presupuesto más alto de la serie	-282.798
	2016: % variación respecto al más alto de la serie	-9,69
	Diferencia acumulada de haberse mantenido cada año el presup. de 2010	-2.197.886

Gráficos Asociados a la tabla 1: Evolución del presupuesto sanitario. Total y desglosado por capítulos. Período 2010-2016.

Total

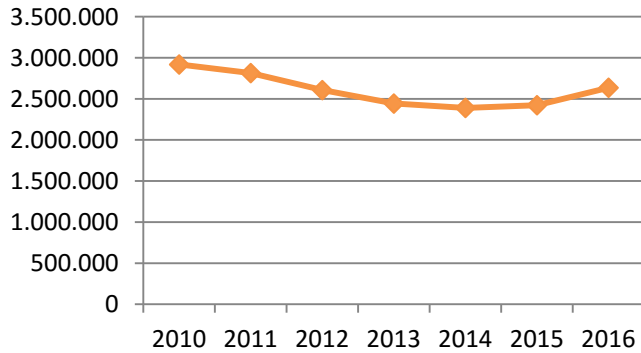

Capítulo 1: Gastos de personal

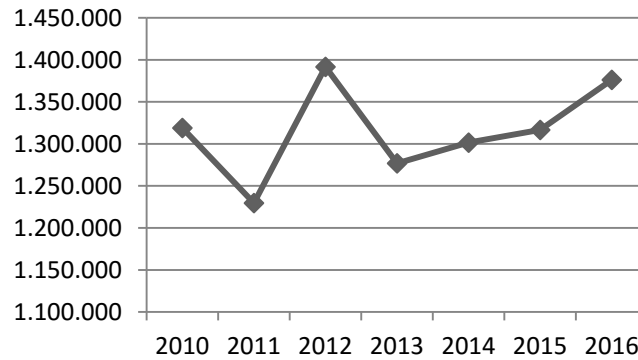

Capítulo 2: Gastos corrientes en bienes y servicios

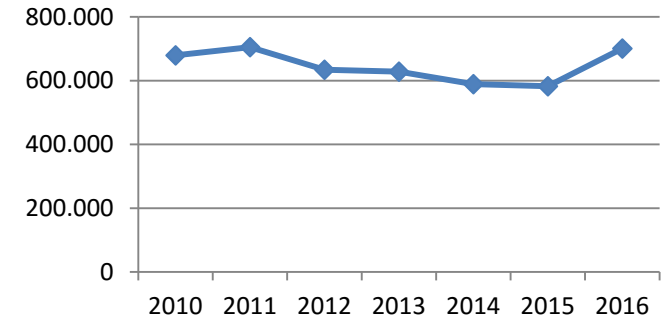

Capítulo 4: Transferencias corrientes

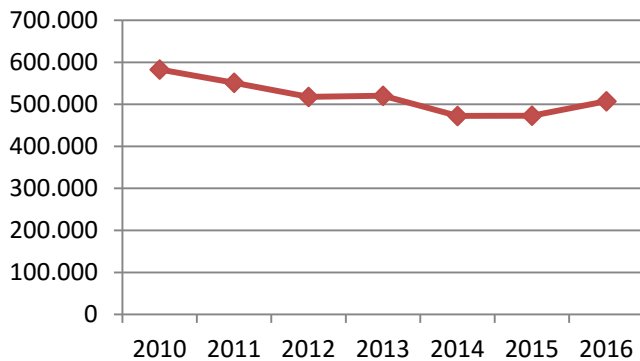

Capítulo 6: Inversiones reales

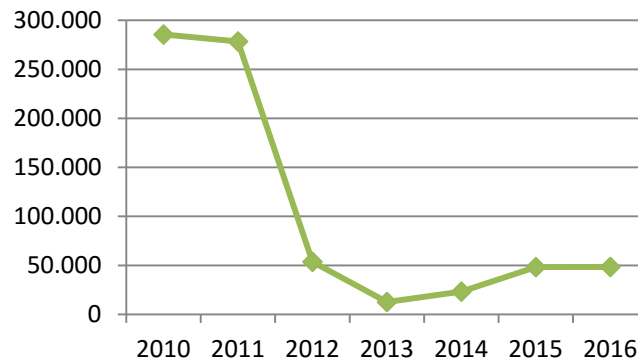

Capítulo 7: Transferencias de capital



Tabla 2 y gráfico asociado. Evolución del presupuesto sanitario total respecto al año anterior en el período 2010-2016.

% de incremento/decremento del presupuesto sanitario total respecto al del año anterior

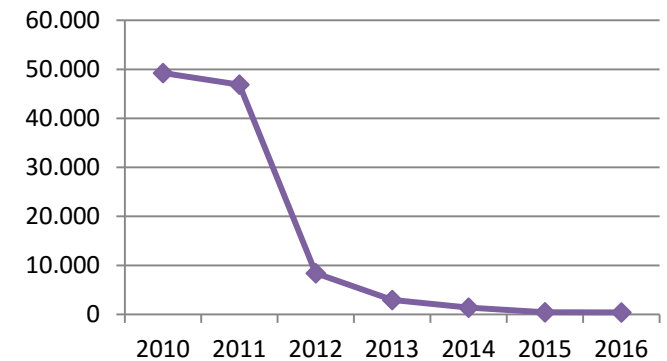
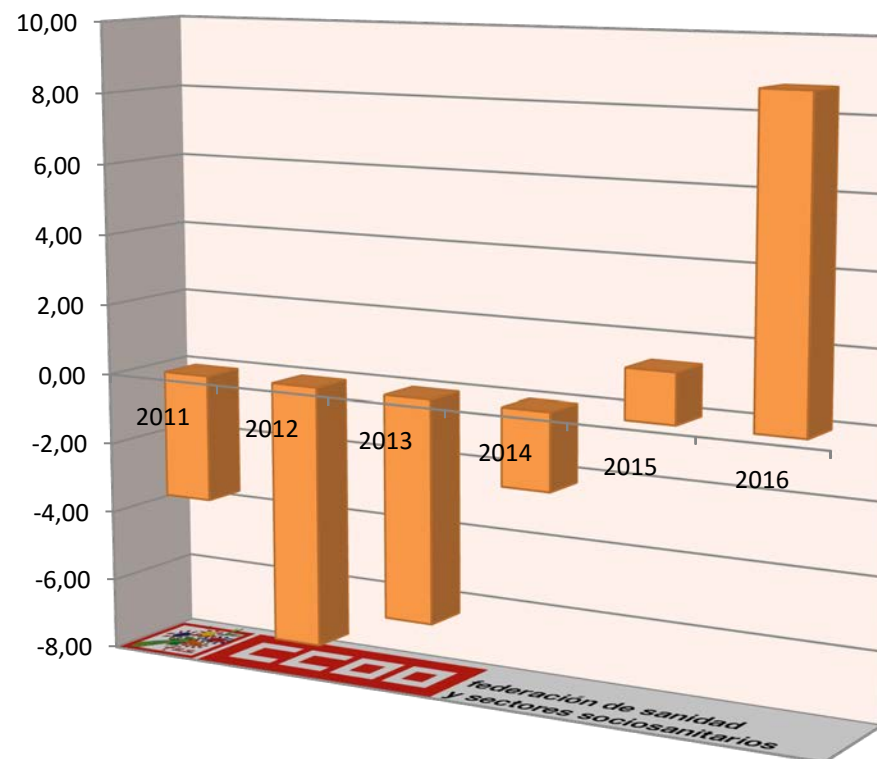

	Diferencia en miles € del presupuesto sanitario total respecto al del año anterior	% de incremento/decremento del presupuesto sanitario total respecto al año anterior
2011	-104.404	-3,58
2012	-207.383	-7,37
2013	-163.554	-6,27
2014	-52.915	-2,17
2015	32.956	1,38
2016	212.502	8,77

Tabla 3 y gráfico asociado. Evolución del Capítulo 1 del presupuesto sanitario respecto al año anterior en el período 2010-2016.

**% incremento/ decremento
en el capítulo I del presupuesto sanitario
respecto al del año anterior**

	Diferencia en miles € del cap. I del presupuesto sanitario respecto al del año anterior	% incremento/ decremento en capítulo I respecto al año anterior
2011	-89.356	-6,77
2012	162.067	13,18
2013	-114.774	-8,25
2014	24.604	1,93
2015	15.130	1,16
2016	59.589	4,53



Tabla 4 y gráfico asociado. Evolución del Capítulo 6 del presupuesto sanitario respecto al año anterior en el período 2010-2016.

**% incremento/ decremento
en el capítulo VI del presupuesto sanitario
respecto al del año anterior**

	Diferencia en miles € del cap. VI del presupuesto sanitario respecto al del año anterior	% incremento/ decremento en capítulo VI respecto al año anterior
2011	-7.101	-2,49
2012	-224.747	-80,72
2013	-40.973	-76,31
2014	10.570	83,10
2015	24.990	107,30
2016	188	0,39

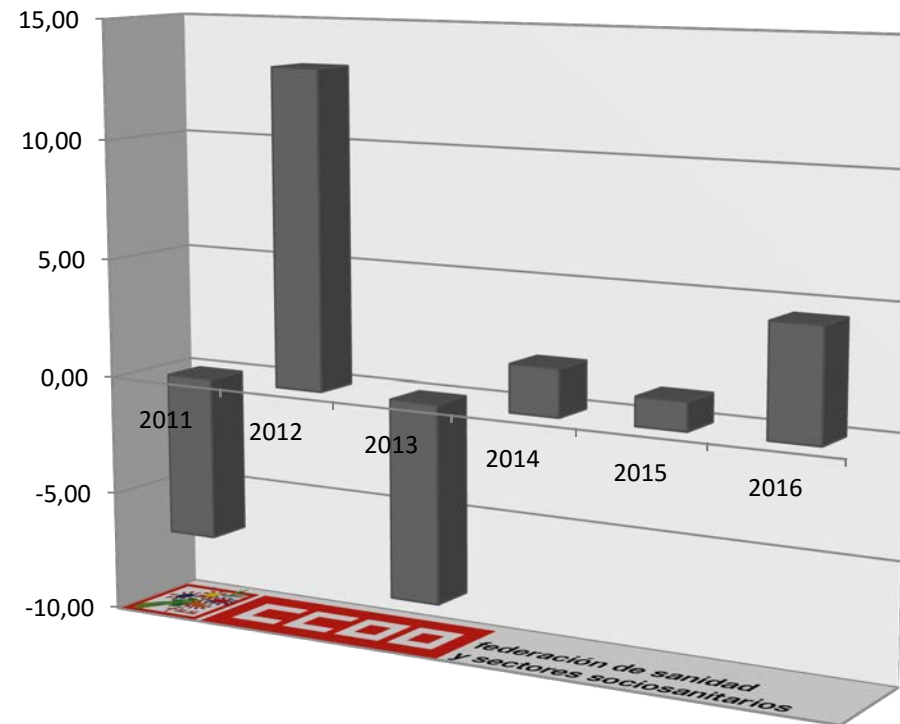

Tabla 5 y gráficos asociados. Evolución en el período 2010-2016 del porcentaje que supone el gasto en sanidad sobre el presupuesto total de Castilla la Mancha y el que suponen los capítulos I y VI.

	Capítulo 1: Gastos de personal	Capítulo 6: Inversiones reales	Total
2010	42,80	36,47	35,33
2011	42,46	40,76	35,71
2012	47,71	24,31	34,72
2013	47,69	7,74	36,84
2014	47,38	16,45	33,36
2015	47,73	28,78	32,71
2016	47,54	32,32	34,84

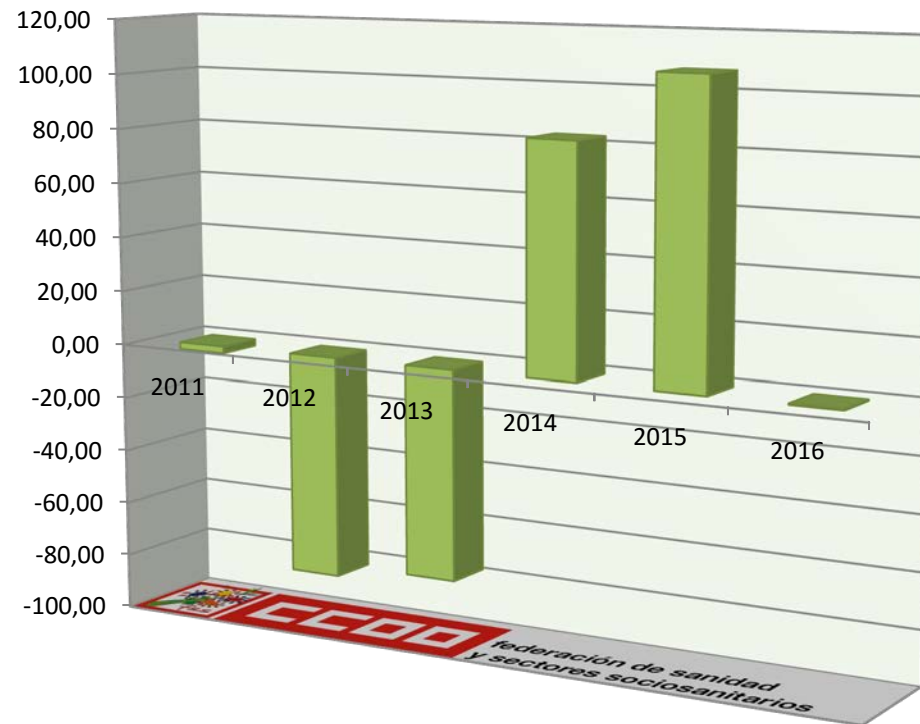

Tabla 6. Gasto en conciertos¹⁷⁵. Los últimos datos publicados corresponden a 2014.

Evolución del gasto en conciertos en el periodo 2004-2014, expresado en miles de euros (ordenada izquierda) y en porcentaje respecto al gasto sanitario total (ordenada derecha):



Porcentaje de variación del gasto sanitario total y el gasto en conciertos de un año respecto al anterior:

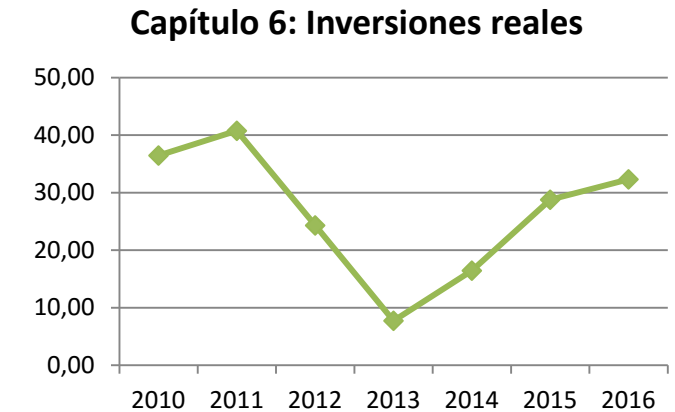
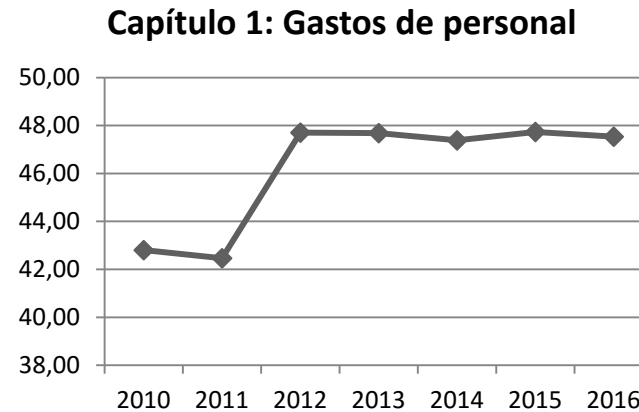
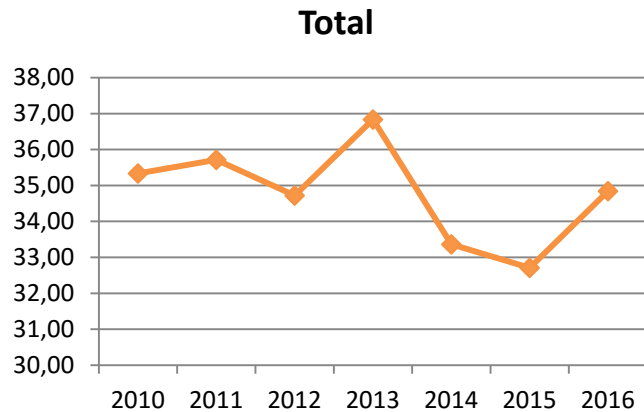
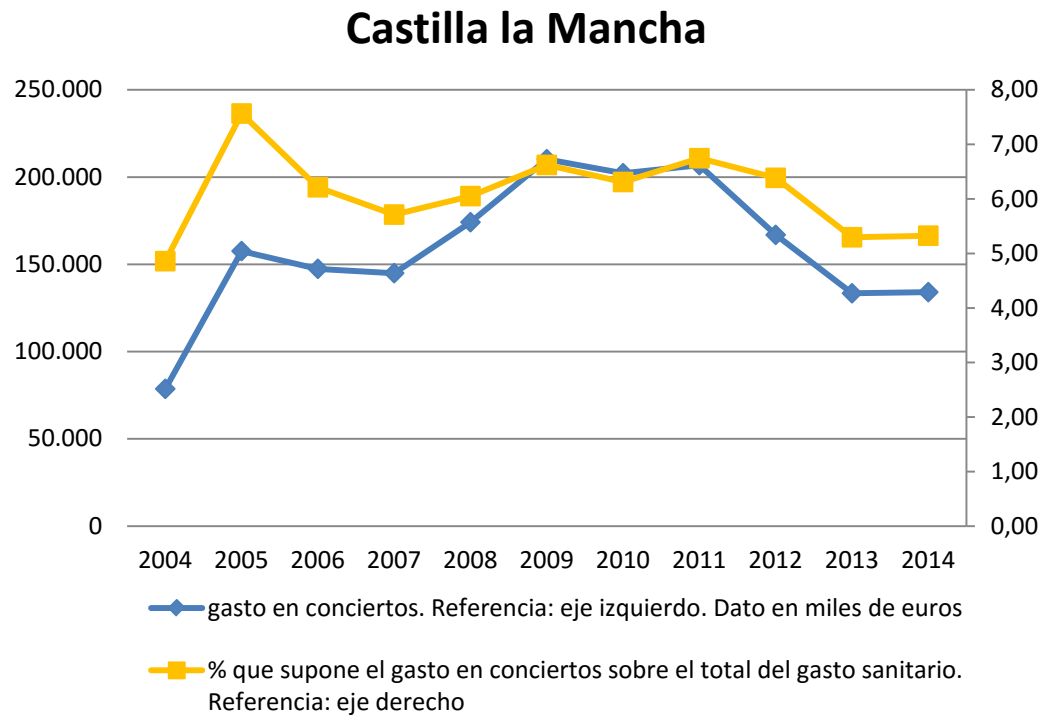
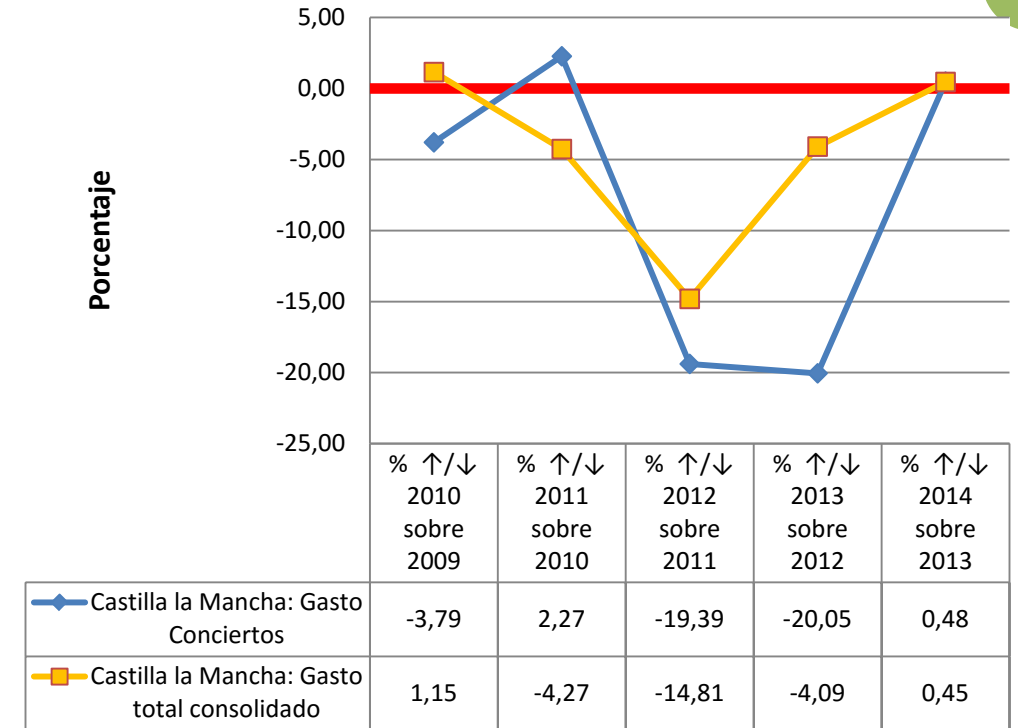

¹⁷⁵ Datos obtenidos de la “Estadística de gasto sanitario público 2014”, publicada en Mayo de 2016 por el Mº de Sanidad, Servicios Sociales e Igualdad. Según la fuente los datos de 2013 y 2014 son provisionales. Cálculos y gráficos de elaboración propia.

Tabla 7. Evolución de la plantilla de Instituciones Sanitarias del SNS por comunidad autónoma y provincias¹⁷⁶.

Evolución de los datos del BEPSAP de 2010 a 2016. Calculamos la diferencia en las cifras de empleo y el % de variación de 2016 respecto al año con mejor dato de la serie 2012-2015¹⁷⁷. Provincias ordenadas en función del porcentaje de pérdida de empleo de mayor a menor.

CA/ Provincia	2012	2013	2014	2015	2016	Variación respecto al año de las serie con mayor empleo	% variación respecto al año de la serie con mayor empleo
Cuenca	2545	2298	2049	1997	2081	-464	-18,23
Guadalajara	3143	3022	2709	2723	2724	-419	-13,33
Ciudad Real	8278	8061	7646	7626	7266	-1012	-12,23
Albacete	5892	5391	5683	5154	5373	-519	-8,81
Toledo	8127	7700	7623	7704	7559	-568	-6,99
Castilla-La Mancha	27985	26472	25710	25204	25003	-2982	-10,66

¹⁷⁶ Gráficas y cálculos de elaboración propia a partir de los datos de plantillas publicados en las Tabla 1.8 (“Distribución territorial de efectivos de las CCAA por tipo de administración y área de actividad”) del “Boletín Estadístico del Personal al Servicio de las Administraciones Públicas” (BEPSAP). Anualmente el Mº de Hacienda y Administraciones Públicas publica 2 números, uno con datos a 1 de Enero y otro a 1 de Julio. Nosotros hemos utilizado los BEPSAP con los datos de Enero (publicados en Junio de cada año). La estadística incluye el personal en situación administrativa de servicio activo, exceptuando los Altos Cargos y el personal laboral con contrato de duración determinada no superior a 6 meses.

¹⁷⁷ En la mayoría de las CCAA los años que se utilizan en la comparación van del 2010 al 2015. En el caso de Castilla la Mancha, el BEPSAP informa que en Enero de 2012 se produjeron "ajustes en los procesos de contabilización de efectivos cuyo impacto no permite mantener la homogeneidad de las series", por lo que no podemos realizar comparaciones con los años anteriores.

Gráficos asociados a la tabla 7.

A) Nº efectivos de Instituciones Sanitarias del SNS en la comunidad autónoma.

Castilla la Mancha

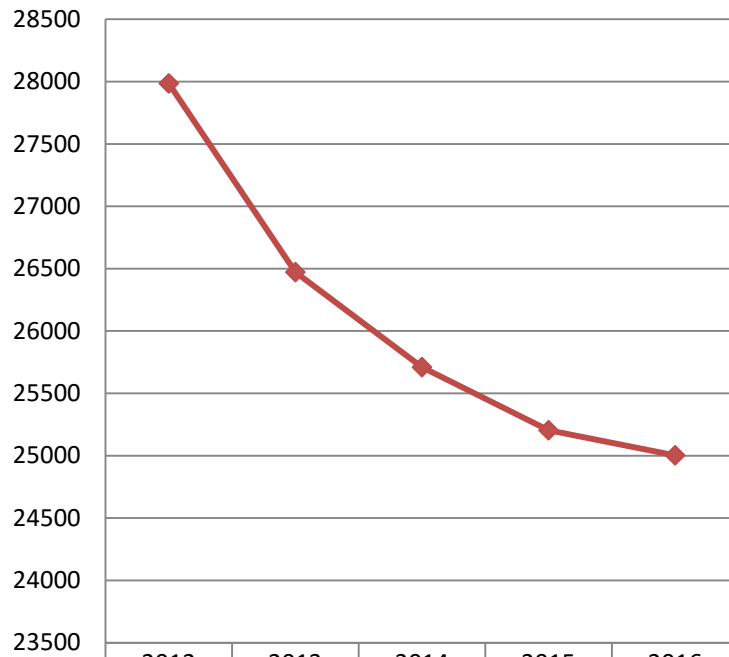

◆ Castilla-La Mancha	27985	26472	25710	25204	25003
----------------------	-------	-------	-------	-------	-------

B) % Variación del empleo de Enero/16 al mejor dato de la serie. Dato por provincias.

Provincias

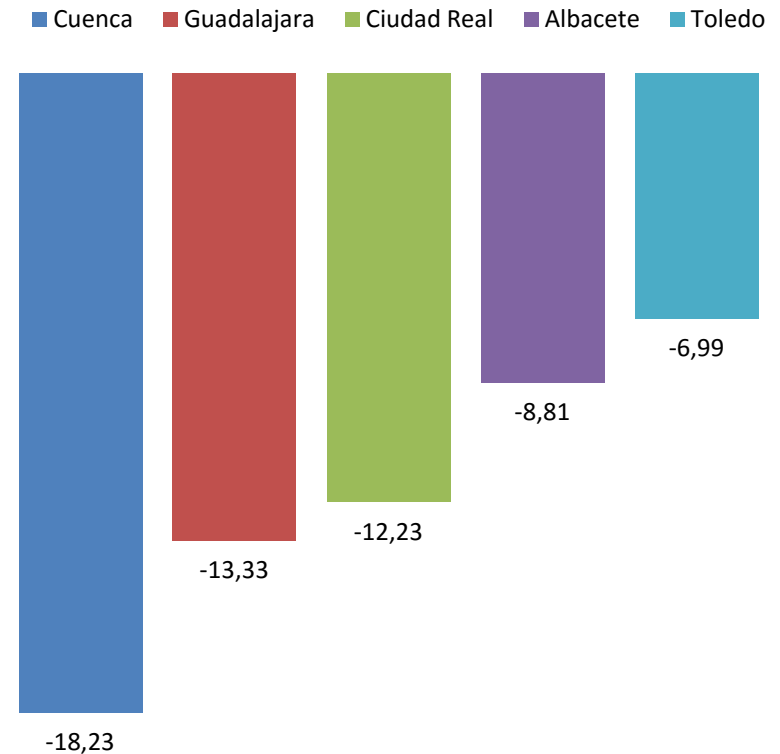

C) Comparativa gráfica de la evolución del empleo en IISS del SNS en cada provincia (eje izquierdo) respecto a la comunidad autónoma en conjunto (eje derecho).

Evolución del empleo en IISS del SNS en Albacete y Castilla-La Mancha

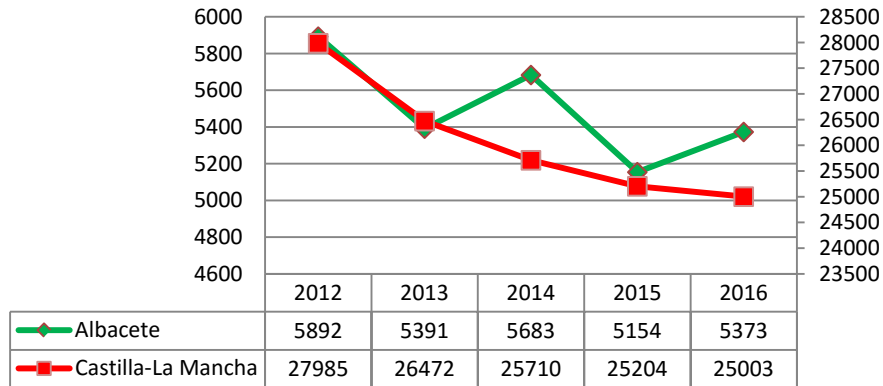

Evolución del empleo en IISS del SNS en Ciudad Real y CLM

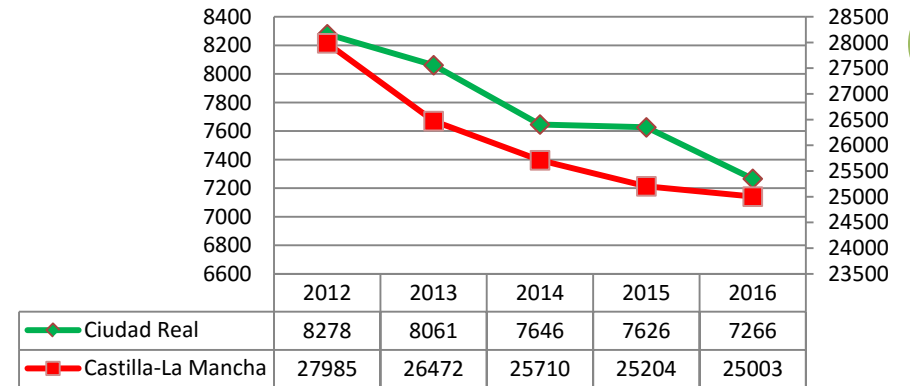

Evolución del empleo en IISS del SNS en Cuenca y CLM

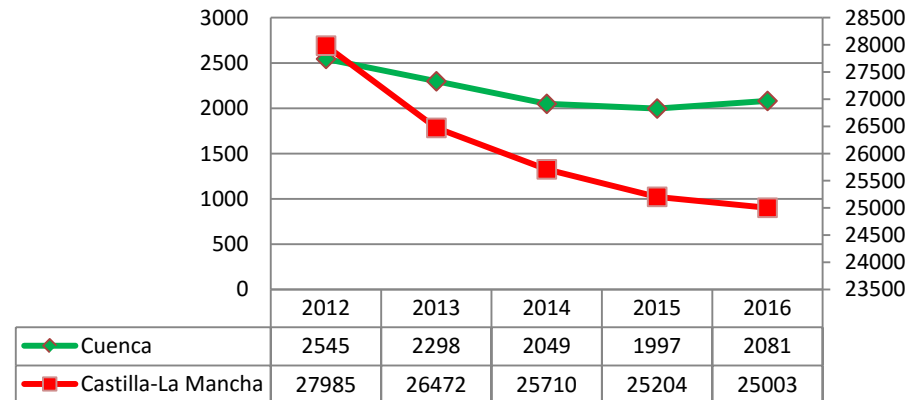

Evolución del empleo en IISS del SNS en Guadalajara y CLM

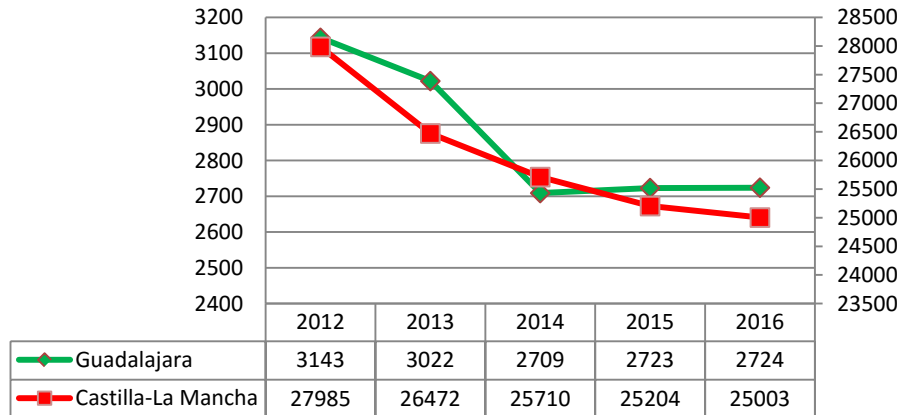

Evolución del empleo en IISS del SNS en Toledo y CLM



Tabla 8 y gráfico asociado. Porcentajes de hombres y mujeres en Instituciones Sanitarias Públicas de la comunidad autónoma y provincias¹⁷⁸.

% Mujeres					
CA / Provincia	2012	2013	2014	2015	2016
Castilla-La Mancha	71,12	70,72	70,67	70,89	70,92
Albacete	71,23	71,21	70,53	69,98	70,71
Ciudad Real	70,20	69,83	69,87	70,10	70,02
Cuenca	70,65	69,80	71,74	71,91	71,89
Guadalajara	74,86	74,82	74,60	75,03	74,01
Toledo	70,67	69,96	69,89	70,56	70,55

% Hombres					
CA / Provincia	2012	2013	2014	2015	2016
Castilla-La Mancha	28,88	29,28	29,33	29,11	29,08
Albacete	28,77	28,79	29,47	30,02	29,29
Ciudad Real	29,80	30,17	30,13	29,90	29,98
Cuenca	29,35	30,20	28,26	28,09	28,11
Guadalajara	25,14	25,18	25,40	24,97	25,99
Toledo	29,33	30,04	30,11	29,44	29,45

Castilla la Mancha

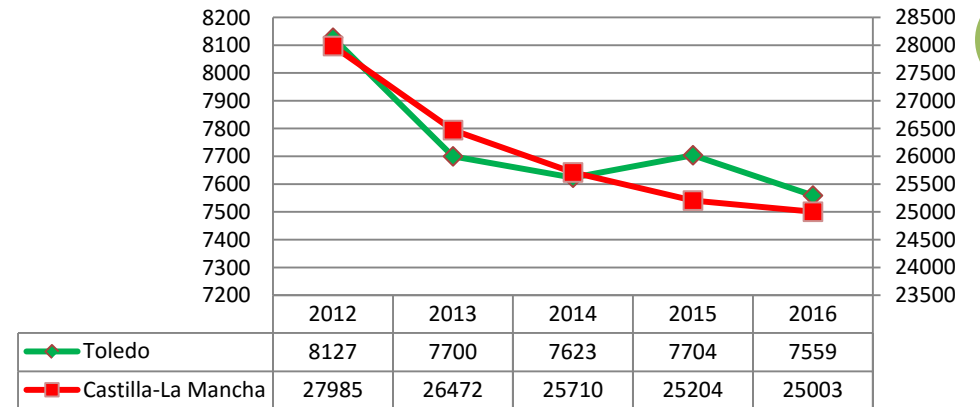
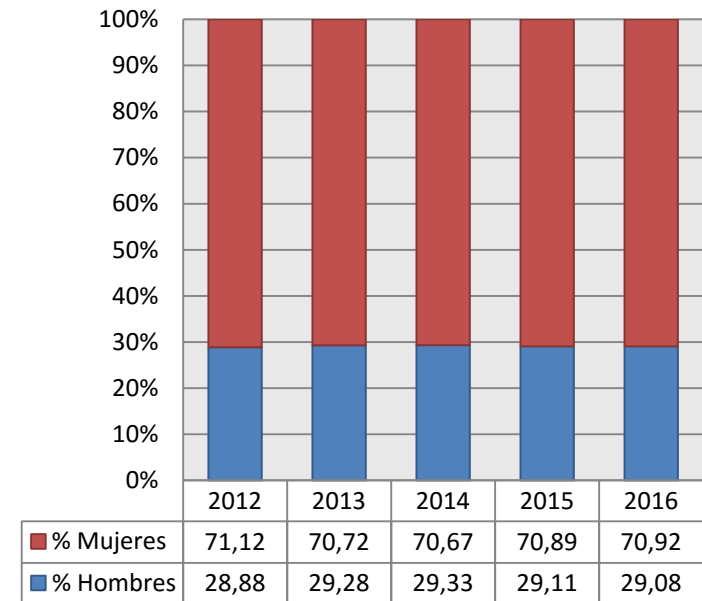

¹⁷⁸ Gráficas y cálculos de elaboración propia a partir de los datos, a Enero de cada año, de la Tabla 1.8.1 del "Boletín Estadístico del Personal al Servicio de las Administraciones Públicas" (BEPSAP). En fondo amarillo el año de la serie con el mayor porcentaje.

Tabla 9. Empleo en centros de Atención Especializada pertenecientes al SNS¹⁷⁹, desagregado por categorías y agrupaciones¹⁸⁰. Fuente SIAE

CASTILLA LA MANCHA	2010	2011	2012	2013	2014	Diferencia 2014 respecto al año con más profesionales	% variación 2014 respecto al año con más profesionales	Posible incidente en la serie*
Especialidades médicas y personal facultativo	4.009	4.119	3.753	3.675	3.701	-418	-10,15	
DUES	6.155	5.960	5.656	5.726	5.549	-606	-9,85	
Matronas	189	184	177	183	180	-9	-4,76	
Fisioterapeutas	317	316	287	287	275	-42	-13,25	
Terapeutas Ocupacionales	79	87	79	86	85	-2	-2,30	
Logopedas	11	13	13	15	14	-1	-6,67	
Otros Titulados Medios sanitarios	1	125	1	1	3	-122	-97,60	*
Técnicos sanitarios de grado medio	4.678	4.440	4.185	4.162	4.043	-635	-13,57	
Técnicos sanitarios de grado superior	1.035	1.027	947	968	927	-108	-10,43	
Resto de personal sanitario no facultativo				33		-33	-100,00	*
Dirección y gestión	307	256	258	256	235	-72	-23,45	
Personal de oficina	1.360	1.148	852	714	717	-643	-47,28	
Trabajadores sociales	68	69	71	74	72	-2	-2,70	
Administrativos	2.156	2.088	1.898	1.822	1.860	-296	-13,73	
Otro personal no sanitario	2.279	2.303	2.342	2.454	2.379	-75	-3,06	
TOTAL personal vinculado	22.644	22.135	20.519	20.456	20.040	-2.604	-11,50	

* Se aprecian grandes diferencias en las series, lo que puede ser debido a un error (bien al rellenar la estadística en el centro o al transcribirla) o a cambios en la adscripción de ese personal a otra/s categoría/s.

¹⁷⁹ Hemos utilizado el SIAE para obtener los datos de personal Atención Especializada por categorías. Estos datos no reflejan sólo las plantillas de los servicios de salud de las comunidades autónomas, ya que el SIAE indica que Públicos-SNS: "Incluye los hospitales de dependencia pública, hospitales administrados y o financiados en su mayor parte por las Administraciones Públicas, y hospitales de dependencia privada pertenecientes a la Red de Utilización Pública (XHUP) en Cataluña y además, entidades de dependencia privada pero mantienen un concierto sustitutorio, lo que implica que el centro presta toda su oferta asistencial a una población asignada perteneciente al SNS, y gran parte de su actividad proviene de este contrato. Atendiendo al criterio de pertenencia al SNS según el origen de la financiación, a partir del 2010 los hospitales de mutuas de accidentes de trabajo financiados por la Seguridad Social (MATEPS) también están incluidos en esta categoría". "Estadística de Centros de Atención Especializada. Sistema de información de Atención Especializada SIAE. Manual de definiciones y glosario de términos." Mº de Sanidad, Servicios Sociales e Igualdad. Actualización Marzo 2014, Pág. 5.

¹⁸⁰ Incluye al "personal vinculado", definido como "el personal que depende del centro mediante contrato, ya sea como funcionario, laboral, estatutario, o de otro tipo, independientemente del tipo de jornada". Ídem. Pág. 9. Los términos que hemos utilizado para referirnos a las categorías y las distintas agrupaciones de las mismas son los que utiliza el SIAE. Para mayor abundamiento ver Manual.

Tabla 10. Empleo en centros de Atención Primaria pertenecientes al SNS, desagregado por categorías¹⁸¹. Fuente SIAP¹⁸²

a) Cifras de la comunidad autónoma:

CASTILLA-LA MANCHA	2010	2011	2012	2013	2014	2015	Diferencia 2015 sobre el año con más profesionales	% variación 2015 respecto al año con más profesionales
Medicina de familia	1.409	1.413	1.408	1.360	1.348	1.344	-69	-4,88
Pediatría	251	253	251	261	252	250	-11	-4,21
Enfermería	1.469	1.476	1.494	1.503	1.459	1.441	-62	-4,13
Personal no sanitario	736	764	839	712	758	740	-99	-11,80
Total	3.865	3.906	3.992	3.836	3.817	3.775	-217	-5,44

¹⁸¹ Los términos utilizados para referirnos a las categorías o agrupaciones de categorías son los que utiliza el SIAP, y se encuentran definidos en “Sistema de Información de Atención Primaria – SIAP del SNS. Definición de variables principales.”, Mº de Sanidad, Servicios Sociales e Igualdad, 2013, Págs. 4 y 5:

Medicina de familia: “Bajo este término se incluyen los efectivos o puestos reales asistenciales, o cupos, que en cada Área de Salud haya respecto a este tipo de profesional. Es decir, el número de profesionales en plazas de Medicina de Familia (por tanto con un cupo de población asignada). [...] **No se incluyen** a estos efectos, plazas destinadas exclusivamente a la atención de “Urgencias” en ninguna de sus modalidades, ni profesionales de “Refuerzo”, ni ninguna otra situación distinta a las mencionadas (como personal directivo u otros).”

Pediatría: “Incluye los efectivos o puestos reales asistenciales, o cupos, que hay en cada Área de Salud respecto a este tipo de profesional. Es decir, el número de profesionales en plazas de Pediatría (por tanto con un cupo de población asignada).”

Enfermería: “Engloba los efectivos o puestos reales asistenciales que en cada Área de Salud haya respecto a este tipo de profesional. Es decir, el número de profesionales en plazas de Enfermería / DUE. [...] **No se incluyen** matronas, plazas dedicadas en exclusiva la atención de urgencias, plazas de unidades de apoyo ni ninguna otra consideración distinta a las señaladas (personal directivo u otros). **Tampoco incluye** el personal auxiliar de enfermería

Personal no sanitario: Incluye “personal auxiliar administrativo que desarrolla sus funciones en los centros de salud o consultorios locales, como integrantes de los EAP. [...] Otro personal no sanitario: incluye diferentes puestos de trabajo que llevan a cabo tareas complementarias a las descritas o que desarrollan aspectos parciales de entre los señalados para el caso de auxiliar administrativo. [...] **Se excluyen** los trabajadores sociales. **Se excluye** también al personal de limpieza, mantenimiento, seguridad, u otros puestos específicos monográficos que no impliquen actividad de tipo administrativo o asimilado.”

¹⁸² El objetivo del SIAP es “proveer de información que permita analizar la situación de los recursos existentes, su organización y la utilización de servicios del nivel de Atención Primaria (AP) del Sistema Nacional de Salud (SNS).” Notas Metodológicas. Sistema de Información de Atención Primaria del Sistema Nacional de Salud” Mº de Sanidad, Servicios Sociales e Igualdad. 2011, Pág. 1. Por ello hemos utilizado esta fuente para intentar aproximarnos a las cifras de empleo en AP. Los datos de los años 2010 a 2015 están obtenidas en la consulta realizada el 1 de Agosto de 2016 en la página web “Consulta interactiva del SNS” del Ministerio de Sanidad, Servicios Sociales e Igualdad. Datos publicados el 1 de Agosto de 2016. <http://pestadistico.inteligenciadegestion.msssi.es/publicoSNS/comun/ArbolNodos.aspx>.

b) Cifras provinciales¹⁸³:

ALBACETE	2010	2011	2012	2013	2014	2015	Diferencia 2015 sobre el año con más profesionales	% variación 2015 respecto al año con más profesionales
Medicina de familia	273	273	271	294	293	293	-1	-0,34
Pediatría	53	53	54	58	54	54	-4	-6,90
Enfermería	290	290	318	347	338	334	-13	-3,75
Personal no sanitario	154	155	235	151	142	154	-81	-34,47
Total	770	771	878	850	827	835	-43	-4,90
CIUDAD REAL	2010	2011	2012	2013	2014	2015	Diferencia 2015 sobre el año con más profesionales	% variación 2015 respecto al año con más profesionales
Medicina de familia	356	357	357	355	353	353	-4	-1,12
Pediatría	74	74	74	78	80	79	-1	-1,25
Enfermería	417	419	419	433	419	404	-29	-6,70
Personal no sanitario	230	230	238	244	205	227	-17	-6,97
Total	1.077	1.080	1.088	1.110	1.057	1.063	-47	-4,23

¹⁸³ El SIAP ofrece datos desagregados por provincias.

CUENCA	2010	2011	2012	2013	2014	2015	Diferencia 2015 sobre el año con más profesionales	% variación 2015 respecto al año con más profesionales
Medicina de familia	197	198	199	147	146	146	-53	-26,63
Pediatría	17	17	16	11	11	11	-6	-35,29
Enfermería	207	208	204	160	150	155	-53	-25,48
Personal no sanitario	75	75	87	60	77	56	-31	-35,63
Total	496	498	506	378	384	368	-138	-27,27
GUADALAJARA	2010	2011	2012	2013	2014	2015	Diferencia 2015 sobre el año con más profesionales	% variación 2015 respecto al año con más profesionales
Medicina de familia	203	204	205	199	197	195	-10	-4,88
Pediatría	37	38	38	41	39	38	-3	-7,32
Enfermería	172	172	171	174	171	172	-2	-1,15
Personal no sanitario	79	107	72	60	72	83	-24	-22,43
Total	491	521	486	474	479	488	-33	-6,33
TOLEDO	2010	2011	2012	2013	2014	2015	Diferencia 2015 sobre el año con más profesionales	% variación 2015 respecto al año con más profesionales
Medicina de familia	380	381	376	365	359	357	-24	-6,30
Pediatría	70	71	69	73	68	68	-5	-6,85
Enfermería	383	387	382	389	381	376	-13	-3,34
Personal no sanitario	198	197	207	197	262	220	-42	-16,03
Total	1.031	1.036	1.034	1.024	1.070	1.021	-49	-4,58

c) Comparativa provincial (provincias ordenadas en función del % de variación):

Provincias	2010	2011	2012	2013	2014	2015	Diferencia 2015 sobre el año con más profesionales	% variación 2015 respecto al año con más profesionales
Cuenca	496	498	506	378	384	368	-138	-27,27
Guadalajara	491	521	486	474	479	488	-33	-6,33
Albacete	770	771	878	850	827	835	-43	-4,90
Toledo	1.031	1.036	1.034	1.024	1.070	1.021	-49	-4,58
Ciudad Real	1.077	1.080	1.088	1.110	1.057	1.063	-47	-4,23
Castilla-La Mancha	3.865	3.906	3.992	3.836	3.817	3.775	-217	-5,44

Tabla 11. Camas en Funcionamiento en centros públicos del SNS: Tres gráficos con datos del período 2010 - 2014.

Datos (Fuente: Página web del Mº de Sanidad, consulta realizada el 7-7-16)

Gráficos (elaboración propia):

- Nº de camas en funcionamiento en centros públicos-SNS en el periodo 2010-2014: Castilla La Mancha en 2014 redujo por 4ª año consecutivo su número. Así, en 2014 tuvo 677 camas menos en funcionamiento que en 2010, lo que supuso una reducción del 13,83%.
- Camas en funcionamiento por 1000 habitantes en centros públicos-SNS en el período 2010-2014: Después de 3 años de bajada de su tasa, en 2014 sube ligerísimamente, llegando al 2,04, aunque respecto a 2010 la reducción es de un 14,99%.
- Diferencia de camas en funcionamiento por 1000 habitantes en centros públicos-SNS en el período 2010-2014 respecto al dato estatal: Castilla La Mancha está por debajo de la media estatal toda la serie, habiéndose incrementado la diferencia fundamentalmente en 2012 y 2013.

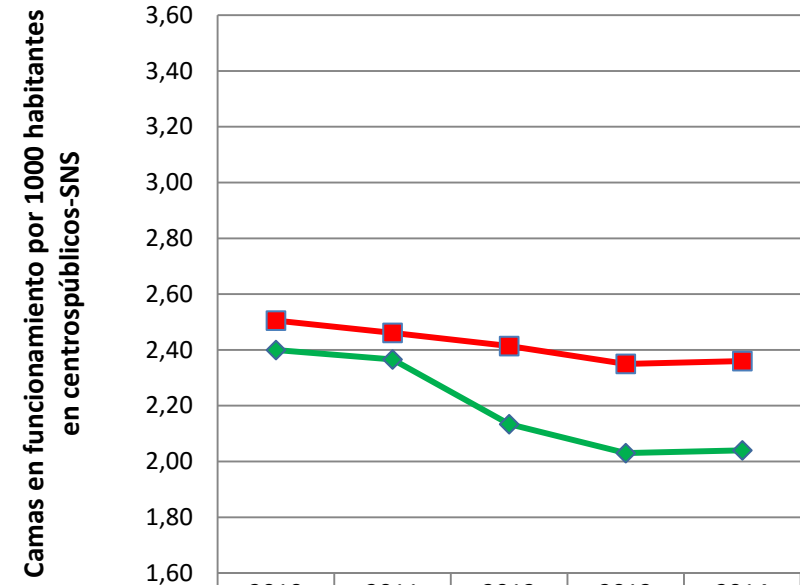
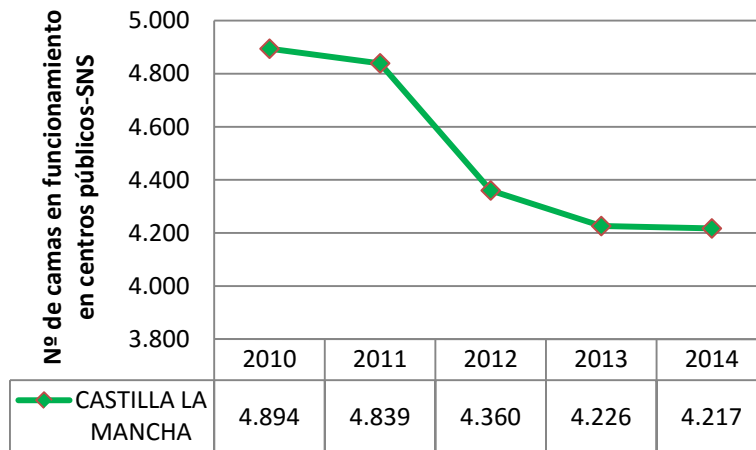

	2010	2011	2012	2013	2014
CASTILLA LA MANCHA	2,40	2,37	2,13	2,03	2,04
ESPAÑA	2,51	2,46	2,41	2,35	2,36
Diferencia CCAA respecto España	-0,11	-0,10	-0,28	-0,32	-0,32

Tabla 12. Gasto medio en salud que realiza una persona de la comunidad autónoma vs su renta media (cifras en euros). Fuente INE¹⁸⁴.

Castilla-La Mancha	2015	2014	2013	2012	2011	2010	2009	Diferencia 2015 respecto a 2009
Gasto medio en salud por persona	370,79	362,20	317,69	300,97	335,78	297,06	245,47	125,32
Renta media por persona	8498	8545	8425	8878	9105	9892	9631	-1.133

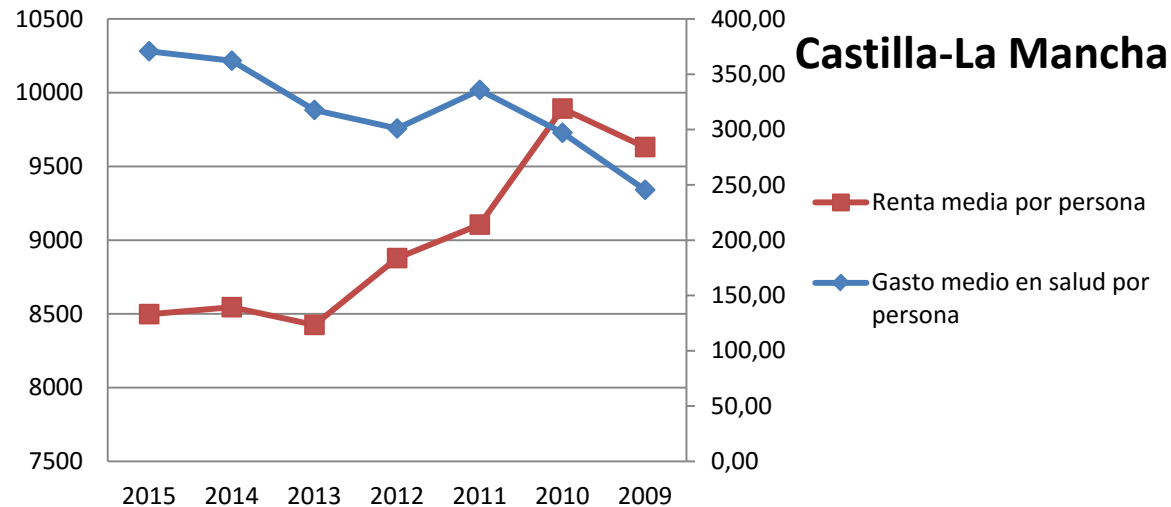

¹⁸⁴ En esta tabla hemos combinado los datos de 2 estadísticas del INE. Para obtener el gasto medio por persona en salud en la comunidad autónoma hemos realizado una consulta (<http://www.ine.es/jaxiT3/Datos.htm?t=10722>) el 03-08-16 a la "Encuesta de Presupuestos familiares", publicada el 20-06-16, en relación al gasto en el grupo "06 salud". Y para conseguir los datos de renta media por persona en la comunidad autónoma ese mismo día realizamos una consulta (<http://www.ine.es/jaxiT3/Datos.htm?t=9947>) a la "Encuesta de Condiciones de Vida", publicada el 24-05-16. Para conocer qué conceptos se incluyen en renta media se puede consultar la pág. 110 del documento de metodología de la ECV (http://www.ine.es/daco/daco42/condivi/ecv_metodo.pdf). Por último, indicar que el eje derecho corresponde al gasto medio en salud por persona y el izquierdo a la renta media por persona.

Tabla 13. Gasto en productos farmacéuticos y sanitarios por la administración pública autonómica¹⁸⁵.

		2014	2015	% Variación
CASTILLA-LA MANCHA Indicadores sobre gasto farmacéutico y sanitario.	Gasto farmacéutico hospitalario sin Hepatitis C	206.279,79	212.113,64	2,83
	Gasto farmacéutico hospitalario en Hepatitis C	4.816,68	39.626,20	722,69
	Gasto en productos farmacéuticos y sanitarios con receta médica	458.108,43	460.814,56	0,59
	Gasto en productos sanitarios sin receta médica	167.536,36	186.207,28	11,14
	Total gasto farmacéutico y sanitario	836.741,26	898.761,69	7,41
	Total gasto farmacéutico y sanitario sin Hepatitis C	831.924,58	859.135,49	3,27

¹⁸⁵ Fuente: Ministerio de Hacienda y Administraciones Públicas. Buscador de datos autonómicos: <http://buscadorcdi.minhap.gob.es/es/buscador/resultados/BusquedaRapida-S-1312>. Consulta realizada el 9 de Agosto de 2016. Para una descripción completa de cada concepto de la tabla ver la nota que hemos incluido al respecto en el apartado H de Datos globales.

Tablas 14 y gráficos asociados. Barómetro sanitario¹⁸⁶.

Barómetro sanitario. Pregunta 3. “En general, ¿está Ud. satisfecho o insatisfecho con el modo en que el sistema sanitario público funciona en España?”. Datos de Castilla la Mancha vs total estatal.

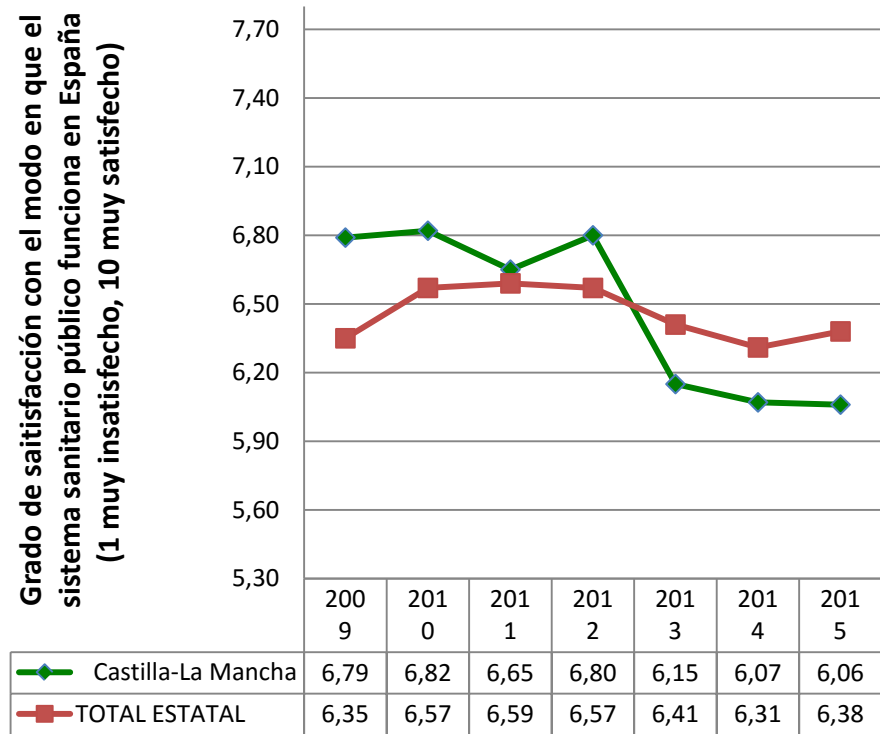

¹⁸⁶ Fuente: “Barómetro Sanitario 2015”. Mº de Sanidad, Servicios Sociales e Igualdad. Publicado el 12 de Mayo de 2016. En esta página y la siguiente representamos gráficamente los resultados de las preguntas 3, 18, 16 y 17 sucesivamente, del archivo “Principales variables serie histórica 1995-2015”. Nota: en la pregunta 18 referida a urgencias, en la página siguiente, sólo hay datos desde el año 2012.

Barómetro sanitario. Pregunta 18, “¿Cree que cada uno de los siguientes servicios asistenciales [Atención Primaria (AP), Atención Especializada (AE), hospitalización (H) y urgencias (U)] de la sanidad ha mejorado, ha empeorado o sigue igual respecto a los últimos cinco años?”

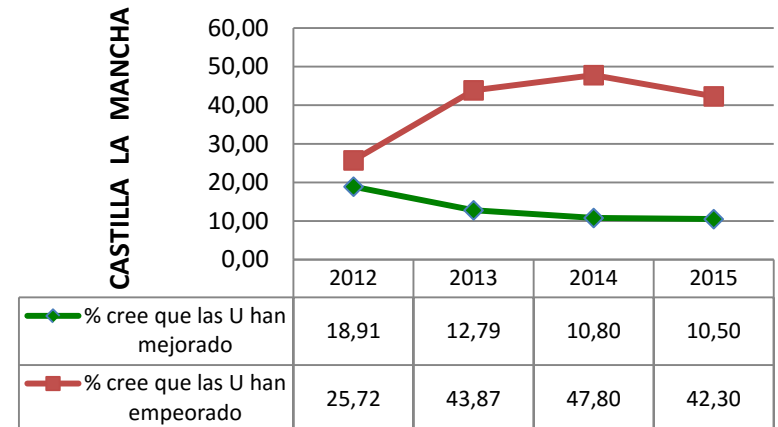
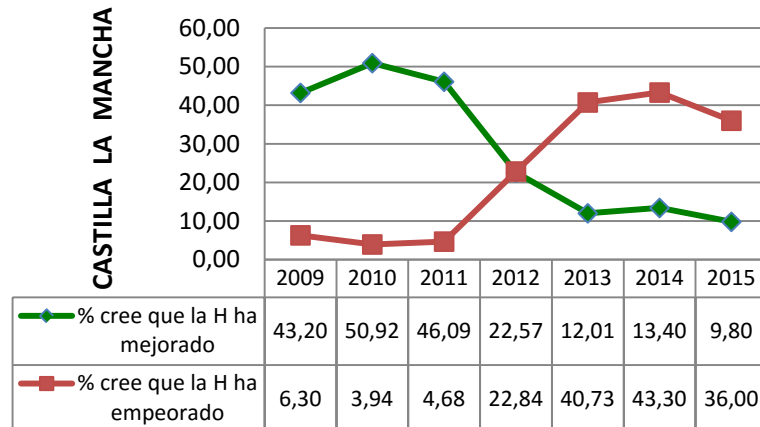
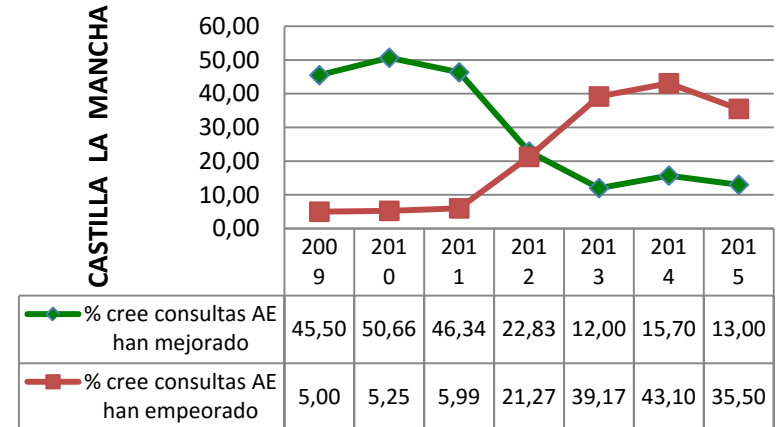
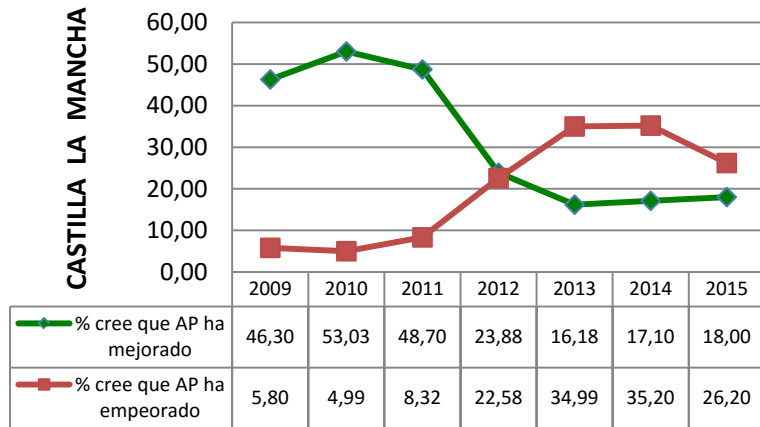

Barómetro sanitario. Pregunta 16, “En general, ¿cree Ud. que, durante los últimos doce meses, el problema de las listas de espera ha mejorado, ha empeorado o sigue igual?”

CASTILLA LA MANCHA

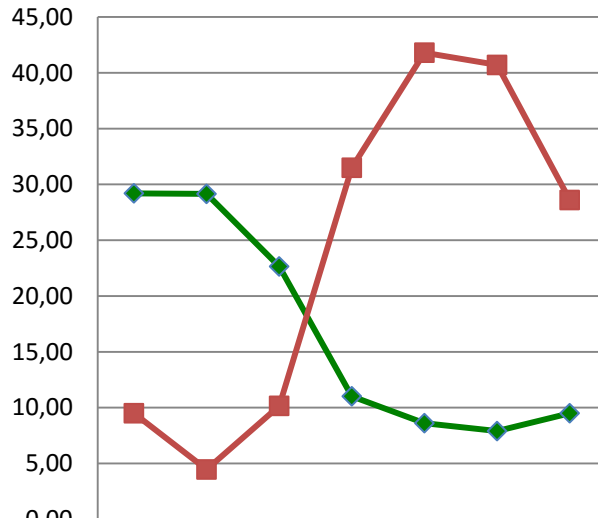

	2009	2010	2011	2012	2013	2014	2015
◆ % que cree LE han mejorado en último año	29,20	29,15	22,65	11,02	8,61	7,90	9,50
■ % que cree LE han empeorado en el último año	9,50	4,46	10,16	31,49	41,80	40,70	28,60

Barómetro sanitario. Pregunta 17, “en su opinión, ¿la sanidad pública presta los mismos servicios a todos los ciudadanos con independencia de la comunidad autónoma donde se resida?” Porcentaje de encuestados que creen que existe equidad independientemente de la comunidad autónoma donde se resida

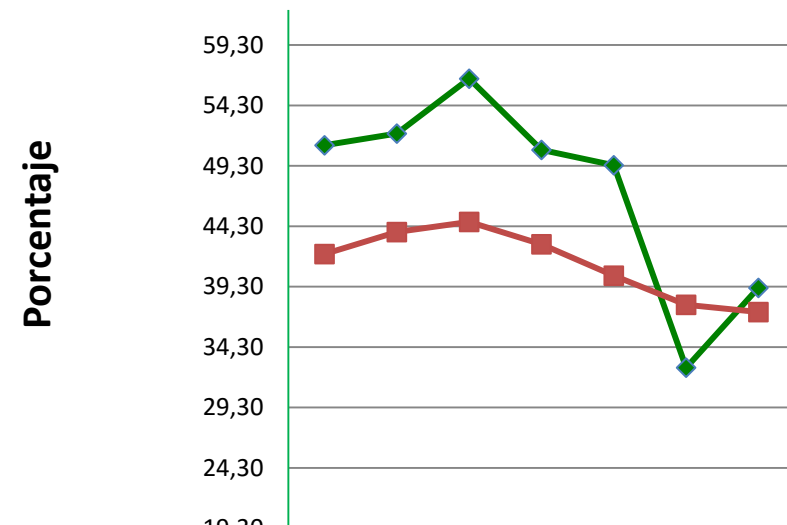

	2009	2010	2011	2012	2013	2014	2015
◆ Castilla-La Mancha	51,00	51,97	56,51	50,62	49,35	32,60	39,20
■ TOTAL ESTATAL	42,00	43,82	44,66	42,81	40,21	37,80	37,20



federación de sanidad y
sectores sociosanitarios
área de negociación colectiva

6.6. Castilla y León

Calle Ramírez de Arellano, 19 4ª Planta
28043 Madrid
Tlf.: 91 540 92 85

www.sanidad.ccoo.es

Afiliada a la confederación europea de sindicatos (CES) y a la confederación sindical internacional (CSI)

Tabla 1. Presupuesto Sanitario inicial en el período 2010-2016. Total y desgregado por capítulos (Cifras en miles de euros).

	Capítulo 1: Gastos de personal	Capítulo 2: Gastos corrientes en bienes y servicios	Capítulo 3: Gastos financieros	Capítulo 4: Transferencias corrientes	Capítulo 5: Fondo de contingencia	Capítulo 6: Inversiones reales	Capítulo 7: Transferencias de capital	Capítulo 8: Activos financieros	Capítulo 9: Pasivos financieros	Total
2010	1.767.955	700.517	8.647	805.748	0	225.985	8.826	959	0	3.518.637
2011	1.686.485	746.073	0	812.575	0	207.370	8.142	959	0	3.461.605
2012	1.774.872	886.824	116	677.076	0	83.887	6.130	959	0	3.429.864
2013	1.712.660	886.818	0	569.876	0	73.883	2.548	959	0	3.246.743
2014	1.740.704	861.724	0	509.853	0	85.629	1.472	959	0	3.200.341
2015	1.743.757	893.388	0	529.115	0	107.807	700	959	0	3.275.726
2016	1.769.316	898.389	0	529.680	0	109.233	910	959	0	3.308.487

Capítulo 1	2016: Diferencia respecto al presupuesto más alto de la serie	-5.556
	2016: % variación respecto al más alto de la serie	-0,31

Presupuesto sanitario total	2016: Diferencia respecto al presupuesto más alto de la serie	-210.150
	2016: % variación respecto al más alto de la serie	-5,97
	Diferencia acumulada de haberse mantenido cada año el presup. de 2010	-1.189.056

Gráficos Asociados a la tabla 1: Evolución del presupuesto sanitario. Total y desglosado por capítulos. Período 2010-2016.



Tabla 2 y gráfico asociado. Evolución del presupuesto sanitario total respecto al año anterior en el período 2010-2016.

% de incremento/decremento del presupuesto sanitario total respecto al del año anterior

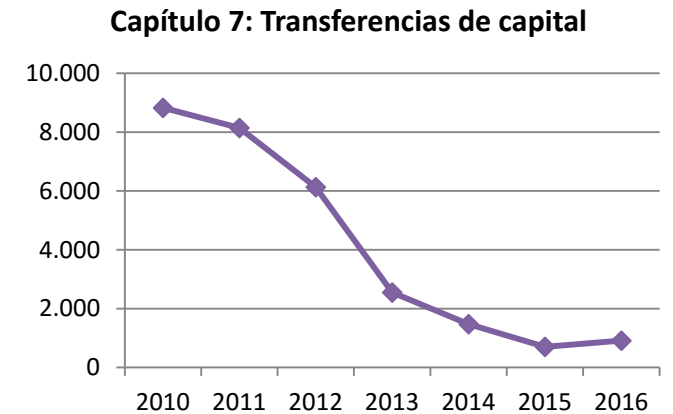
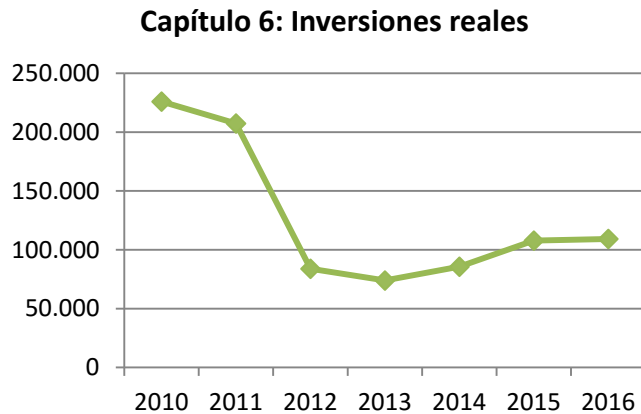
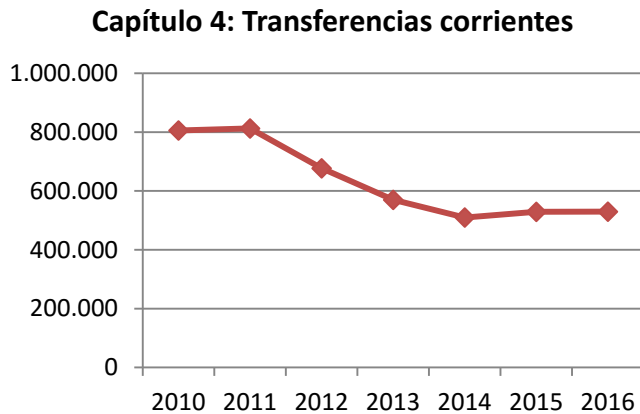
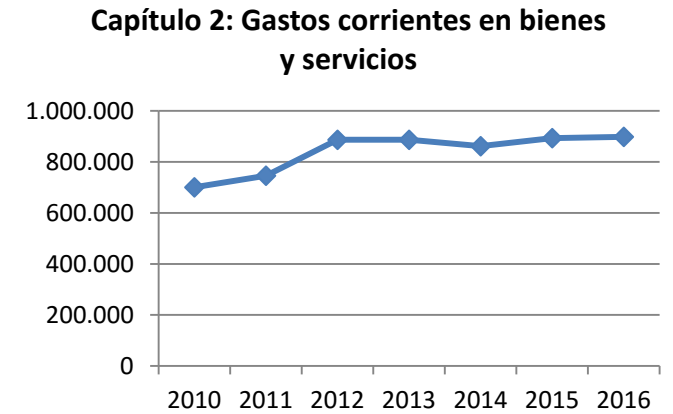
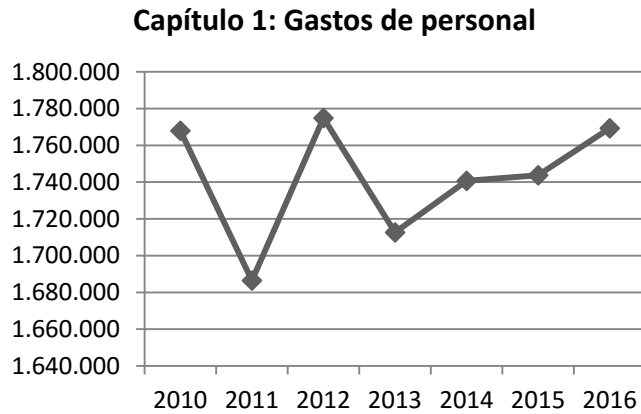
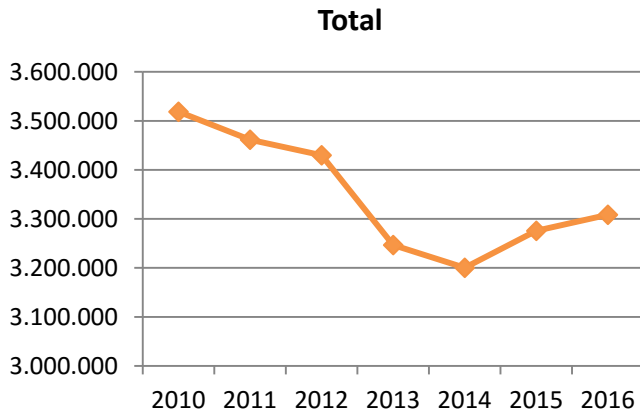
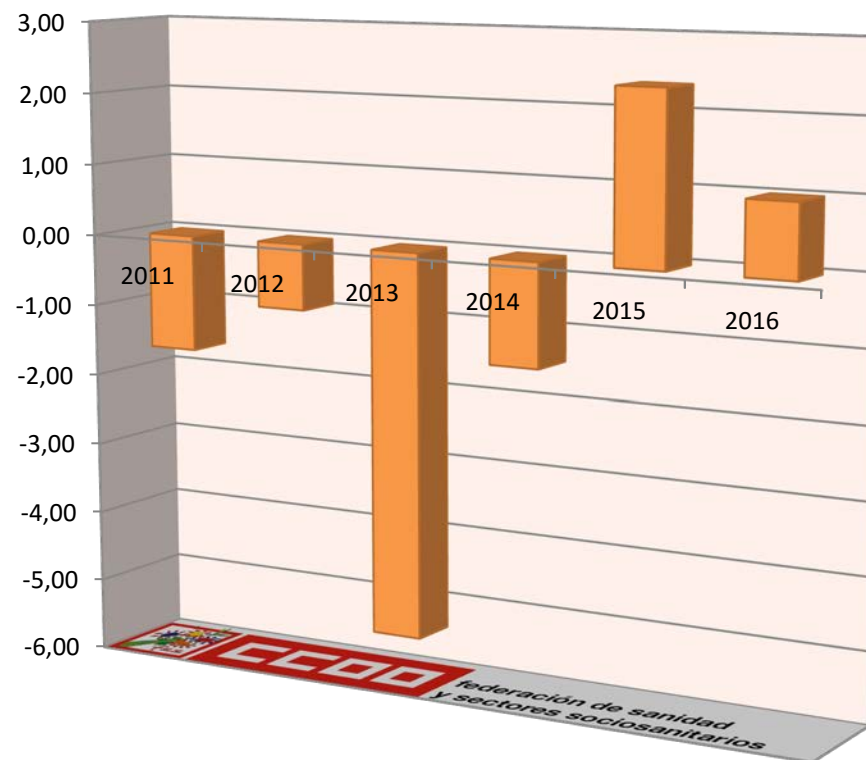

	Diferencia en miles € del presupuesto sanitario total respecto al del año anterior	% de incremento/decremento del presupuesto sanitario total respecto al año anterior
2011	-57.032	-1,62
2012	-31.741	-0,92
2013	-183.121	-5,34
2014	-46.402	-1,43
2015	75.385	2,36
2016	32.761	1,00

Tabla 3 y gráfico asociado. Evolución del Capítulo 1 del presupuesto sanitario respecto al año anterior en el período 2010-2016

**% incremento/ decremento
en el capítulo I del presupuesto sanitario
respecto al del año anterior**

	Diferencia en miles € del cap. I del presupuesto sanitario respecto al del año anterior	% incremento/ decremento en capítulo I respecto al año anterior
2011	-81.470	-4,61
2012	88.387	5,24
2013	-62.212	-3,51
2014	28.044	1,64
2015	3.053	0,18
2016	25.559	1,47



Tabla 4 y gráfico asociado. Evolución del Capítulo 6 del presupuesto sanitario respecto al año anterior en el período 2010-2016

**% incremento/ decremento
en el capítulo VI del presupuesto sanitario
respecto al del año anterior**

	Diferencia en miles € del cap. VI del presupuesto sanitario respecto al del año anterior	% incremento/ decremento en capítulo VI respecto al año anterior
2011	-18.615	-8,24
2012	-123.483	-59,55
2013	-10.004	-11,93
2014	11.746	15,90
2015	22.178	25,90
2016	1.426	1,32

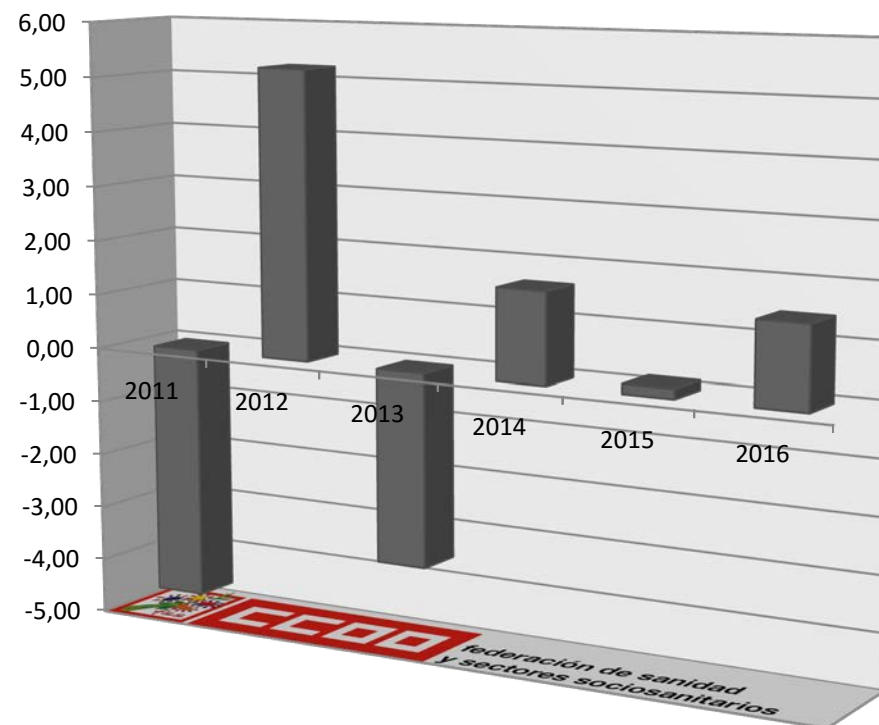

Tabla 5 y gráficos asociados. Evolución en el período 2010-2016 del porcentaje que supone el gasto en sanidad sobre el presupuesto total de Castilla y León y el que suponen los capítulos I y VI.

	Capítulo 1: Gastos de personal	Capítulo 6: Inversiones reales	Total
2010	47,68	18,10	36,94
2011	47,75	24,59	38,49
2012	49,56	18,63	39,56
2013	49,64	17,43	38,51
2014	49,82	19,43	35,94
2015	49,77	24,43	36,95
2016	49,52	23,62	37,65

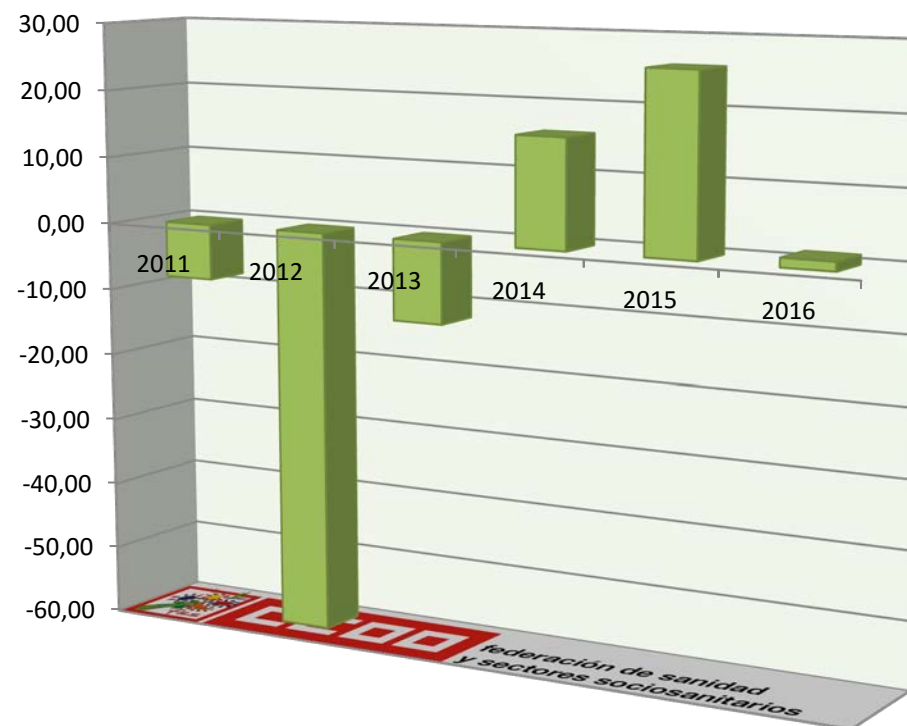

Tabla 6. Gasto en conciertos¹⁸⁷. Los últimos datos publicados corresponden a 2014.

Evolución del gasto en conciertos en el periodo 2004-2014, expresado en miles de euros (ordenada izquierda) y en porcentaje respecto al gasto sanitario total (ordenada derecha):

Castilla y León

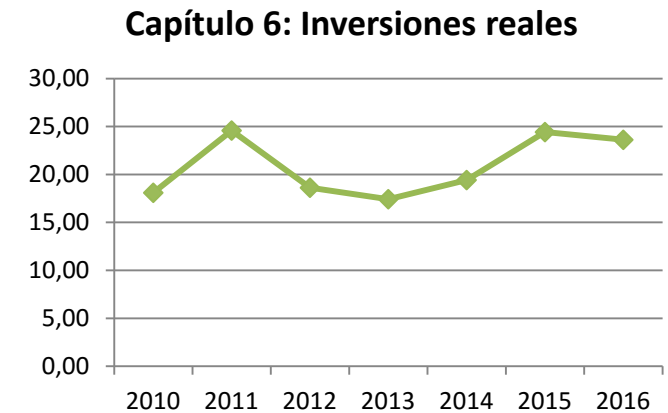
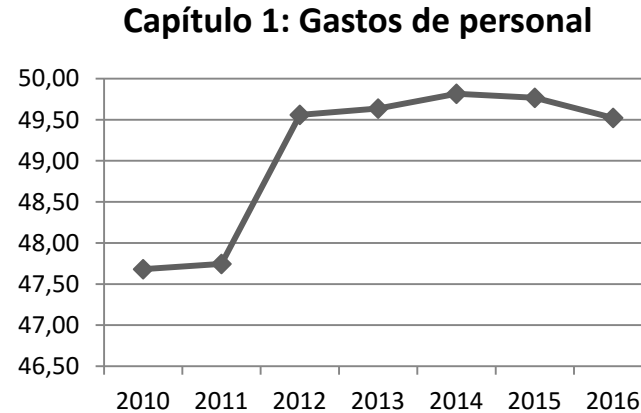
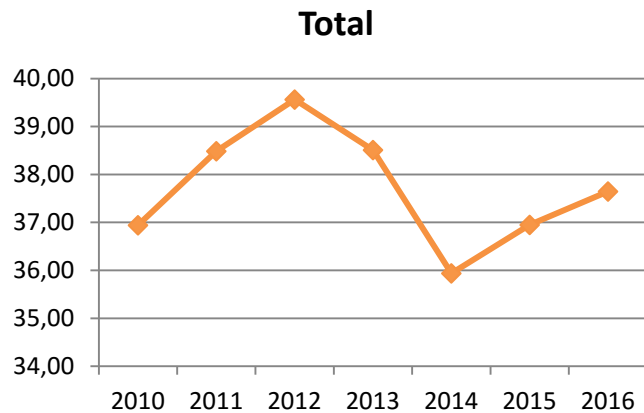
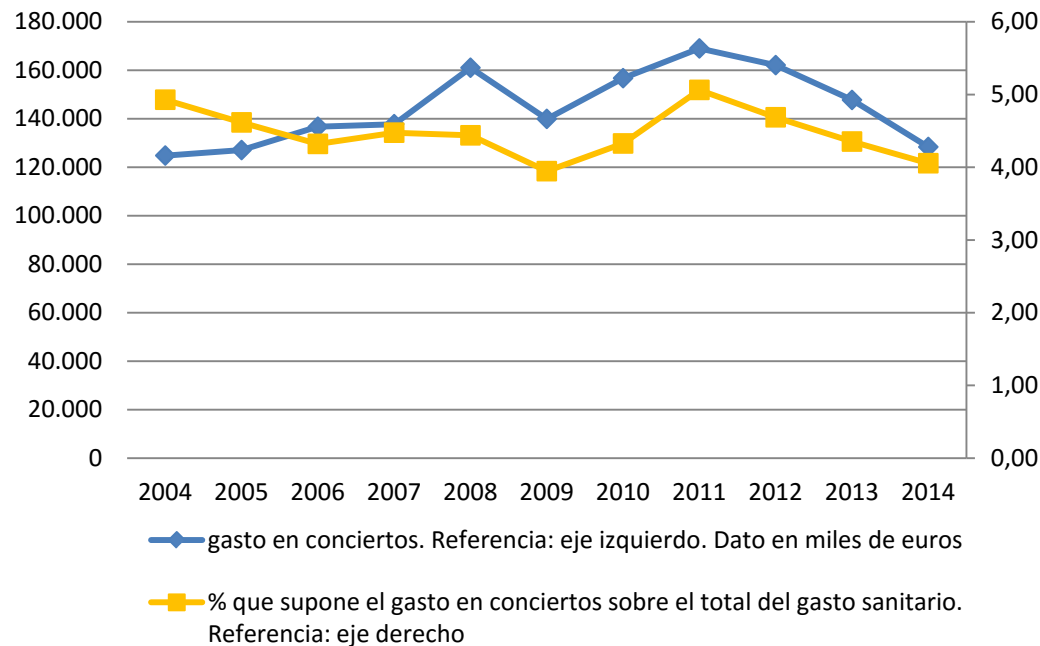

Porcentaje de variación del gasto sanitario total y el gasto en conciertos de un año respecto al anterior:

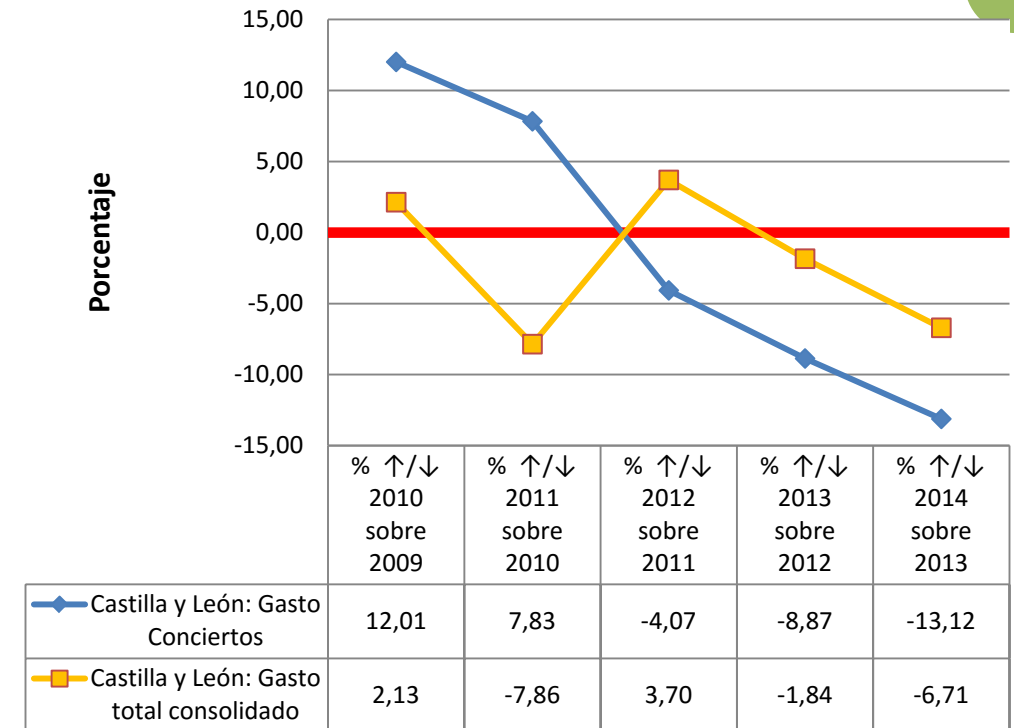

¹⁸⁷ Datos obtenidos de la “Estadística de gasto sanitario público 2014”, publicada en Mayo de 2016 por el Mº de Sanidad, Servicios Sociales e Igualdad. Según la fuente los datos de 2013 y 2014 son provisionales. Cálculos y gráficos de elaboración propia.

Tabla 7. Evolución de la plantilla de Instituciones Sanitarias del SNS por comunidad autónoma y provincias¹⁸⁸.

Evolución de los datos del BEPSAP de 2010 a 2016. Calculamos la diferencia en las cifras de empleo y el % de variación de 2016 respecto al año con mejor dato de la serie 2010-2015. Provincias ordenadas en función del porcentaje de pérdida de empleo de mayor a menor.

CA/ Provincia	2010	2011	2012	2013	2014	2015	2016	Variación respecto al año de las serie con mayor empleo	% variación respecto al año de la serie con mayor empleo
Salamanca	5217	5181	5139	5134	4957	4943	4922	-295	-5,65
Zamora	2619	2643	2546	2562	2544	2500	2508	-135	-5,11
Soria	1560	1574	1539	1550	1520	1503	1500	-74	-4,70
Ávila	2166	2170	2138	2112	2082	2069	2074	-96	-4,42
Segovia	1918	1926	1909	1927	1886	1869	1867	-60	-3,11
Burgos	5115	5089	5092	5024	4970	4950	4969	-146	-2,85
Palencia	2315	2318	2305	2326	2277	2282	2298	-28	-1,20
Valladolid	7173	7466	7518	7492	7423	7384	7598	80	1,06
León	6114	6164	6105	6079	6036	6031	6247	83	1,35
Castilla y León	34197	34531	34291	34206	33695	33531	33983	-548	-1,59

¹⁸⁸ Gráficas y cálculos de elaboración propia a partir de los datos de plantillas publicados en las Tabla 1.8 (“Distribución territorial de efectivos de las CCAA por tipo de administración y área de actividad”) del “Boletín Estadístico del Personal al Servicio de las Administraciones Públicas” (BEPSAP). Anualmente el M^e de Hacienda y Administraciones Públicas publica 2 números, uno con datos a 1 de Enero y otro a 1 de Julio. Nosotros hemos utilizado los BEPSAP con los datos de Enero (publicados en Junio de cada año). La estadística incluye el personal en situación administrativa de servicio activo, exceptuando los Altos Cargos y el personal laboral con contrato de duración determinada no superior a 6 meses.

Gráficos asociados a la tabla 7.

A) N° efectivos de Instituciones Sanitarias del SNS en la comunidad autónoma. dato.

B) % Variación del empleo de Enero/16 al mejor dato de la serie. Dato por provincias.

Castilla y León

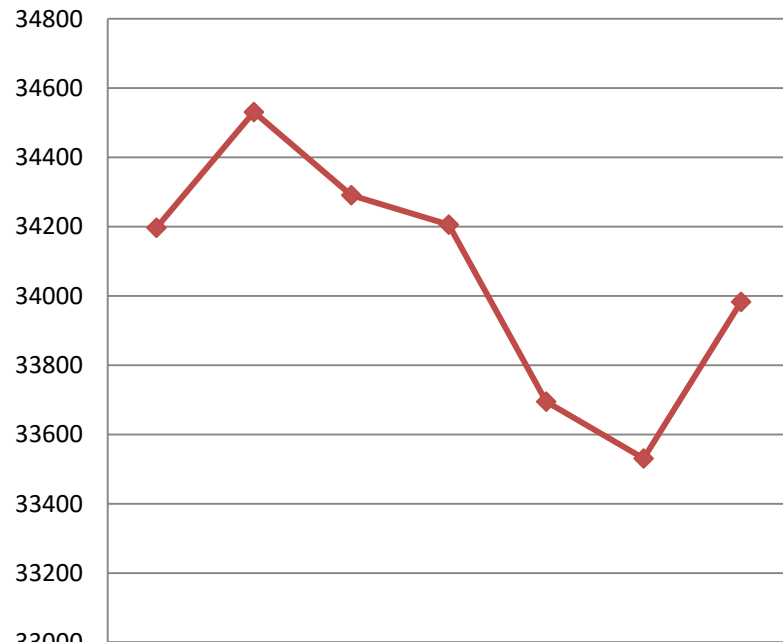

◆ Castilla y León	34197	34531	34291	34206	33695	33531	33983
-------------------	-------	-------	-------	-------	-------	-------	-------

Provincias

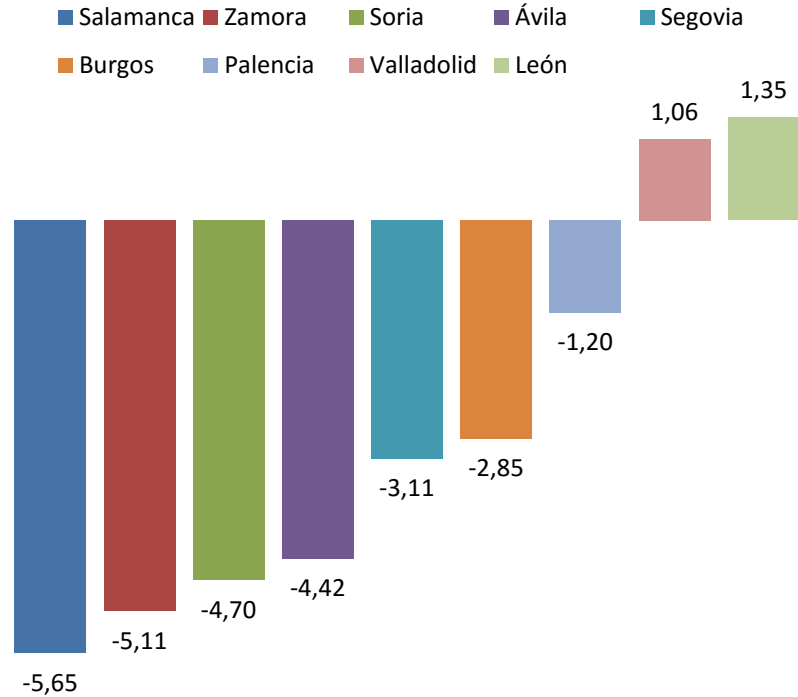

C) Comparativa gráfica de la evolución del empleo en IISS del SNS en cada provincia (eje izquierdo) respecto a la comunidad autónoma en conjunto (eje derecho).

Evolución del empleo en IISS del SNS en Avila y CyL



Ávila	2166	2170	2138	2112	2082	2069	2074
Castilla y León	34197	34531	34291	34206	33695	33531	33983

Evolución del empleo en IISS del SNS en Burgos y CyL



Burgos	5115	5089	5092	5024	4970	4950	4969
Castilla y León	34197	34531	34291	34206	33695	33531	33983

Evolución del empleo en IISS del SNS en León y CyL



León	6114	6164	6105	6079	6036	6031	6247
Castilla y León	34197	34531	34291	34206	33695	33531	33983



Evolución del empleo en IISS del SNS en Palencia y CyL

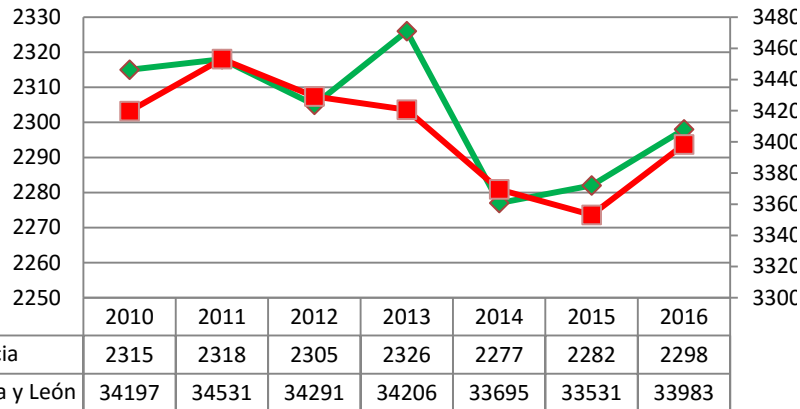

Evolución del empleo en IISS del SNS en Salamanca y CyL

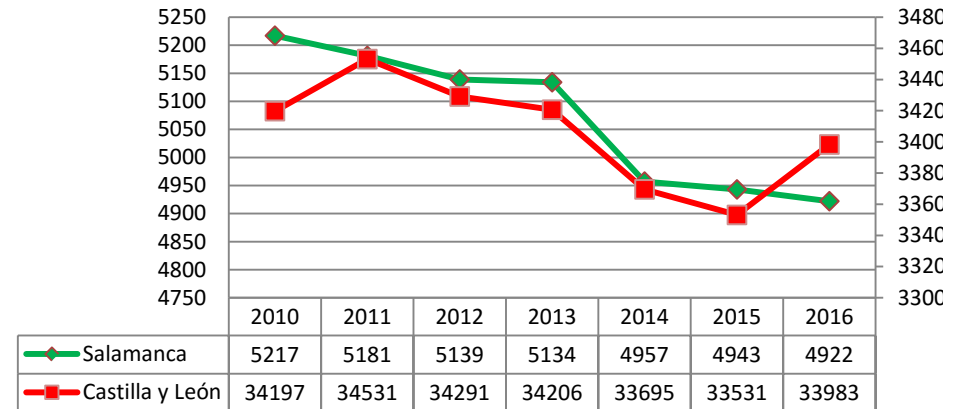

Evolución del empleo en IISS del SNS en Segovia y CyL

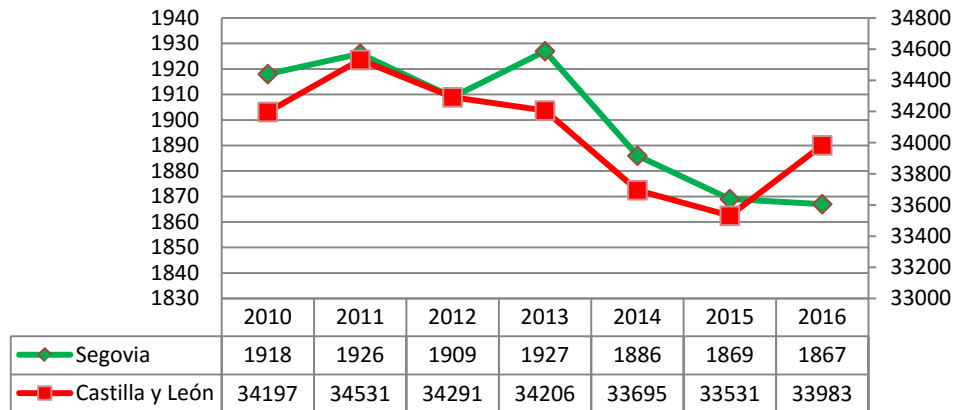



Evolución del empleo en IISS del SNS en Soria y CyL

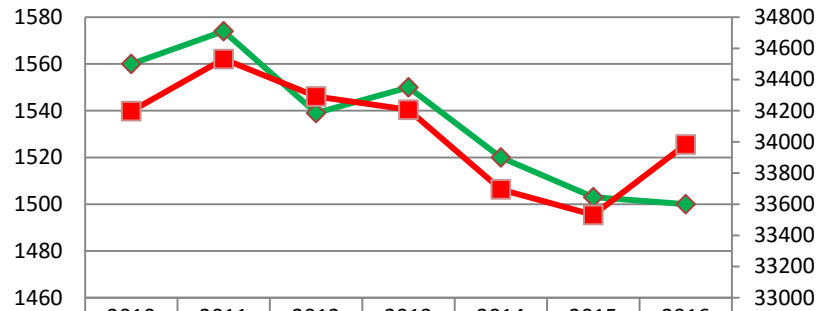

Evolución del empleo en IISS del SNS en Valladolid y CyL

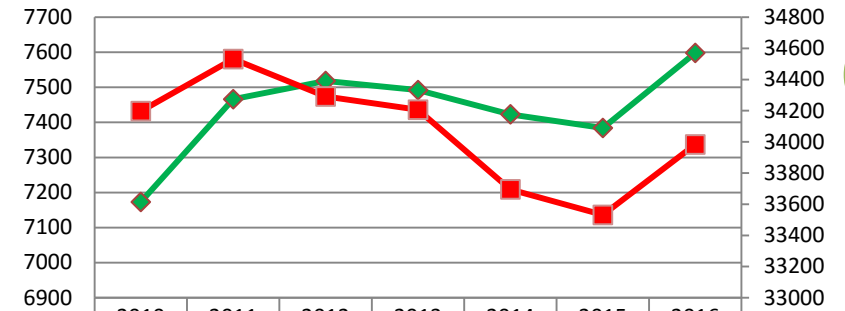

—◆— Soria	1560	1574	1539	1550	1520	1503	1500
—■— Castilla y León	34197	34531	34291	34206	33695	33531	33983

—◆— Valladolid	7173	7466	7518	7492	7423	7384	7598
—■— Castilla y León	34197	34531	34291	34206	33695	33531	33983

Evolución del empleo en IISS del SNS en Zamora y CyL

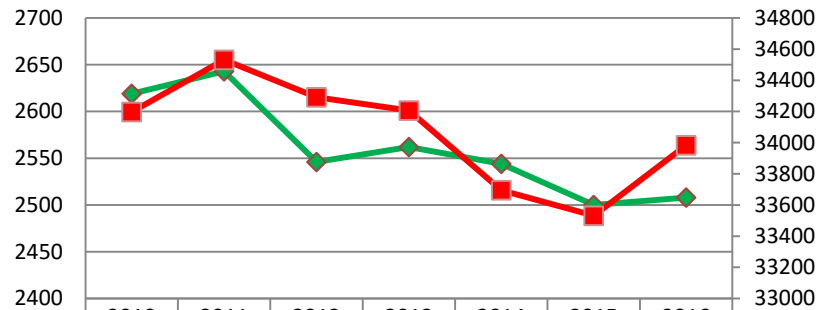

—◆— Zamora	2619	2643	2546	2562	2544	2500	2508
—■— Castilla y León	34197	34531	34291	34206	33695	33531	33983

Tabla 8 y gráfico asociado. Porcentajes de hombres y mujeres en Instituciones Sanitarias Públicas de la comunidad autónoma y provincias¹⁸⁹.

% Mujeres							
CA / Provincia	2010	2011	2012	2013	2014	2015	2016
Castilla y León	71,94	71,91	75,08	75,16	75,83	76,20	76,86
Ávila	71,01	70,97	71,14	71,73	73,01	73,76	74,98
Burgos	73,12	73,10	79,75	79,64	80,00	80,26	80,40
León	72,52	72,49	76,13	75,75	76,31	76,74	77,35
Palencia	69,37	69,24	74,75	75,06	75,98	76,25	76,68
Salamanca	71,21	71,05	71,61	72,01	72,79	72,91	73,61
Segovia	70,70	70,46	73,60	74,26	75,77	75,92	76,97
Soria	72,12	72,17	74,33	74,97	75,86	75,85	76,53
Valladolid	72,65	72,77	75,35	75,47	75,82	76,58	77,43
Zamora	71,71	71,51	74,55	74,08	74,76	74,64	75,08

% Hombres							
CA / Provincia	2010	2011	2012	2013	2014	2015	2016
Castilla y León	28,06	28,09	24,92	24,84	24,17	23,80	23,14
Ávila	28,99	29,03	28,86	28,27	26,99	26,24	25,02
Burgos	26,88	26,90	20,25	20,36	20,00	19,74	19,60
León	27,48	27,51	23,87	24,25	23,69	23,26	22,65
Palencia	30,63	30,76	25,25	24,94	24,02	23,75	23,32
Salamanca	28,79	28,95	28,39	27,99	27,21	27,09	26,39
Segovia	29,30	29,54	26,40	25,74	24,23	24,08	23,03
Soria	27,88	27,83	25,67	25,03	24,14	24,15	23,47
Valladolid	27,35	27,23	24,65	24,53	24,18	23,42	22,57
Zamora	28,29	28,49	25,45	25,92	25,24	25,36	24,92

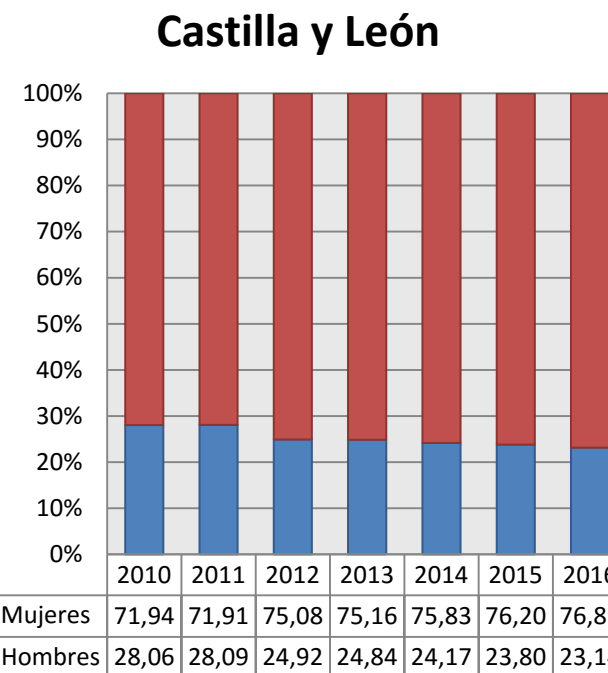

¹⁸⁹ Gráficas y cálculos de elaboración propia a partir de los datos, a Enero de cada año, de la Tabla 1.8.1 del “Boletín Estadístico del Personal al Servicio de las Administraciones Públicas” (BEPSAP). En fondo amarillo el año de la serie con el mayor porcentaje.

Tabla 9. Empleo en centros de Atención Especializada pertenecientes al SNS¹⁹⁰, desagregado por categorías y agrupaciones¹⁹¹. Fuente SIAE

CASTILLA Y LEÓN	2010	2011	2012	2013	2014	Diferencia 2014 respecto al año con más profesionales	% variación 2014 respecto al año con más profesionales	Posible incidente en la serie*
Especialidades médicas y personal facultativo	4.534	4.514	4.570	4.406	4.480	-90	-1,97	
DUES	7.561	7.410	7.423	7.174	7.272	-289	-3,82	
Matronas	179	177	175	170	178	-1	-0,56	
Fisioterapeutas	236	228	231	224	231	-5	-2,12	
Terapeutas Ocupacionales	28	28	36	35	37	1	2,78	
Logopedas	11	11	11	11	10	-1	-9,09	
Otros Titulados Medios sanitarios	2	3	3	3	1	-2	-66,67	
Técnicos sanitarios de grado medio	5.694	5.319	5.278	5.188	5.087	-607	-10,66	
Técnicos sanitarios de grado superior	1.108	1.055	1.079	1.066	1.124	16	1,44	
Resto de personal sanitario no facultativo	5	4	1	1	70	65	1300,00	*
Dirección y gestión	298	317	294	268	294	-23	-7,26	
Personal de oficio	1.613	1.727	1.679	1.659	1.430	-297	-17,20	
Trabajadores sociales	73	70	67	66	66	-7	-9,59	
Administrativos	2.209	2.158	2.165	2.095	2.319	110	4,98	
Otro personal no sanitario	3.133	2.814	2.702	2.670	2.804	-329	-10,50	
TOTAL personal vinculado	26.684	25.835	25.714	25.036	25.403	-1.281	-4,80	

* Se aprecian grandes diferencias en las series, lo que puede ser debido a un error (bien al rellenar la estadística en el centro o al transcribirla) o a cambios en la adscripción de ese personal a otra/s categoría/s.

¹⁹⁰ Hemos utilizado el SIAE para obtener los datos de personal Atención Especializada por categorías. Estos datos no reflejan sólo las plantillas de los servicios de salud de las comunidades autónomas, ya que el SIAE indica que Públicos-SNS: "Incluye los hospitales de dependencia pública, hospitales administrados y o financiados en su mayor parte por las Administraciones Públicas, y hospitales de dependencia privada pertenecientes a la Red de Utilización Pública (XHUP) en Cataluña y además, entidades de dependencia privada pero mantienen un concierto sustitutorio, lo que implica que el centro presta toda su oferta asistencial a una población asignada perteneciente al SNS, y gran parte de su actividad proviene de este contrato. Atendiendo al criterio de pertenencia al SNS según el origen de la financiación, a partir del 2010 los hospitales de mutuas de accidentes de trabajo financiados por la Seguridad Social (MATEPS) también están incluidos en esta categoría". "Estadística de Centros de Atención Especializada. Sistema de información de Atención Especializada SIAE. Manual de definiciones y glosario de términos." M^o de Sanidad, Servicios Sociales e Igualdad. Actualización Marzo 2014, Pág. 5.

¹⁹¹ Incluye al "personal vinculado", definido como "el personal que depende del centro mediante contrato, ya sea como funcionario, laboral, estatutario, o de otro tipo, independientemente del tipo de jornada". Ídem. Pág. 9. Los términos que hemos utilizado para referirnos a las categorías y las distintas agrupaciones de las mismas son los que utiliza el SIAE. Para mayor abundamiento ver Manual.

Tabla 10. Empleo en centros de Atención Primaria pertenecientes al SNS, desagregado por categorías¹⁹². Fuente SIAP¹⁹³

a) Cifras de la comunidad autónoma:

CASTILLA Y LEÓN	2010	2011	2012	2013	2014	2015	Diferencia 2015 sobre el año con más profesionales	% variación 2015 respecto al año con más profesionales
Medicina de familia	2.384	2.386	2.375	2.364	2.343	2.332	-54	-2,26
Pediatría	283	289	288	287	287	288	-1	-0,35
Enfermería	2.110	2.116	2.113	2.117	2.113	2.114	-3	-0,14
Personal no sanitario	901	908	875	842	807	813	-95	-10,46
Total	5.678	5.699	5.651	5.610	5.550	5.547	-152	-2,67

¹⁹² Los términos utilizados para referirnos a las categorías o agrupaciones de categorías son los que utiliza el SIAP, y se encuentran definidos en “Sistema de Información de Atención Primaria – SIAP del SNS. Definición de variables principales.”, Mº de Sanidad, Servicios Sociales e Igualdad, 2013, Págs. 4 y 5:

Medicina de familia: “Bajo este término se incluyen los efectivos o puestos reales asistenciales, o cupos, que en cada Área de Salud haya respecto a este tipo de profesional. Es decir, el número de profesionales en plazas de Medicina de Familia (por tanto con un cupo de población asignada). [...] **No se incluyen** a estos efectos, plazas destinadas exclusivamente a la atención de “Urgencias” en ninguna de sus modalidades, ni profesionales de “Refuerzo”, ni ninguna otra situación distinta a las mencionadas (como personal directivo u otros).”

Pediatría: “Incluye los efectivos o puestos reales asistenciales, o cupos, que hay en cada Área de Salud respecto a este tipo de profesional. Es decir, el número de profesionales en plazas de Pediatría (por tanto con un cupo de población asignada).”

Enfermería: “Engloba los efectivos o puestos reales asistenciales que en cada Área de Salud haya respecto a este tipo de profesional. Es decir, el número de profesionales en plazas de Enfermería / DUE. [...] **No se incluyen** matronas, plazas dedicadas en exclusiva a la atención de urgencias, plazas de unidades de apoyo ni ninguna otra consideración distinta a las señaladas (personal directivo u otros). **Tampoco incluye** el personal auxiliar de enfermería

Personal no sanitario: Incluye “personal auxiliar administrativo que desarrolla sus funciones en los centros de salud o consultorios locales, como integrantes de los EAP. [...] Otro personal no sanitario: incluye diferentes puestos de trabajo que llevan a cabo tareas complementarias a las descritas o que desarrollan aspectos parciales de entre los señalados para el caso de auxiliar administrativo. [...] **Se excluyen** los trabajadores sociales. **Se excluye** también al personal de limpieza, mantenimiento, seguridad, u otros puestos específicos monográficos que no impliquen actividad de tipo administrativo o asimilado.”

¹⁹³ El objetivo del SIAP es “proveer de información que permita analizar la situación de los recursos existentes, su organización y la utilización de servicios del nivel de Atención Primaria (AP) del Sistema Nacional de Salud (SNS).” Notas Metodológicas. Sistema de Información de Atención Primaria del Sistema Nacional de Salud” Mº de Sanidad, Servicios Sociales e Igualdad. 2011, Pág. 1. Por ello hemos utilizado esta fuente para intentar aproximarnos a las cifras de empleo en AP. Los datos de los años 2010 a 2015 están obtenidas en la consulta realizada el 1 de Agosto de 2016 en la página web “Consulta interactiva del SNS” del Ministerio de Sanidad, Servicios Sociales e Igualdad. Datos publicados el 1 de Agosto de 2016. <http://pestadistico.inteligenciadegestion.msssi.es/publicoSNS/comun/ArbolNodos.aspx>.

b) Cifras provinciales¹⁹⁴:

ÁVILA	2010	2011	2012	2013	2014	2015	Diferencia 2015 sobre el año con más profesionales	% variación 2015 respecto al año con más profesionales
Medicina de familia	208	208	207	207	193	191	-17	-8,17
Pediatría	18	20	20	20	20	20	0	0,00
Enfermería	176	176	176	176	171	171	-5	-2,84
Personal no sanitario	60	60	58	60	59	58	-2	-3,33
Total	462	464	461	463	443	440	-24	-5,17
BURGOS	2010	2011	2012	2013	2014	2015	Diferencia 2015 sobre el año con más profesionales	% variación 2015 respecto al año con más profesionales
Medicina de familia	336	339	336	335	328	325	-14	-4,13
Pediatría	41	42	43	43	43	43	0	0,00
Enfermería	274	278	276	278	281	281	0	0,00
Personal no sanitario	141	145	139	124	123	122	-23	-15,86
Total	792	804	794	780	775	771	-33	-4,10
LEÓN	2010	2011	2012	2013	2014	2015	Diferencia 2015 sobre el año con más profesionales	% variación 2015 respecto al año con más profesionales
Medicina de familia	412	410	408	407	421	419	-2	-0,48
Pediatría	53	53	53	52	53	53	0	0,00
Enfermería	438	437	435	437	435	435	-3	-0,68
Personal no sanitario	178	180	173	147	142	141	-39	-21,67
Total	1.081	1.080	1.069	1.043	1.051	1.048	-33	-3,05

¹⁹⁴ El SIAP ofrece datos desagregados por provincias.

PALENCIA	2010	2011	2012	2013	2014	2015	Diferencia 2015 sobre el año con más profesionales	% variación 2015 respecto al año con más profesionales
Medicina de familia	193	193	192	192	182	182	-11	-5,70
Pediatría	19	19	19	19	19	19	0	0,00
Enfermería	151	151	151	151	151	151	0	0,00
Personal no sanitario	71	74	71	72	72	72	-2	-2,70
Total	434	437	433	434	424	424	-13	-2,97
SALAMANCA	2010	2011	2012	2013	2014	2015	Diferencia 2015 sobre el año con más profesionales	% variación 2015 respecto al año con más profesionales
Medicina de familia	334	335	334	333	331	331	-4	-1,19
Pediatría	39	40	39	40	39	39	-1	-2,50
Enfermería	289	289	289	289	290	290	0	0,00
Personal no sanitario	97	97	93	95	95	95	-2	-2,06
Total	759	761	755	757	755	755	-6	-0,79
SEGOVIA	2010	2011	2012	2013	2014	2015	Diferencia 2015 sobre el año con más profesionales	% variación 2015 respecto al año con más profesionales
Medicina de familia	178	176	176	174	170	169	-9	-5,06
Pediatría	18	18	19	19	19	19	0	0,00
Enfermería	117	117	118	118	119	119	0	0,00
Personal no sanitario	56	56	54	51	51	51	-5	-8,93
Total	369	367	367	362	359	358	-11	-2,98

SORIA	2010	2011	2012	2013	2014	2015	Diferencia 2015 sobre el año con más profesionales	% variación 2015 respecto al año con más profesionales
Medicina de familia	132	131	131	131	127	124	-8	-6,06
Pediatría	10	10	10	10	10	10	0	0,00
Enfermería	98	99	99	99	98	99	0	0,00
Personal no sanitario	39	38	37	36	21	30	-9	-23,08
Total	279	278	277	276	256	263	-16	-5,73
VALLADOLID	2010	2011	2012	2013	2014	2015	Diferencia 2015 sobre el año con más profesionales	% variación 2015 respecto al año con más profesionales
Medicina de familia	370	373	370	369	376	378	2	0,53
Pediatría	67	69	67	66	66	67	-2	-2,90
Enfermería	366	368	368	368	371	371	0	0,00
Personal no sanitario	191	190	183	189	176	176	-15	-7,85
Total	994	1.000	988	992	989	992	-8	-0,80
ZAMORA	2010	2011	2012	2013	2014	2015	Diferencia 2015 sobre el año con más profesionales	% variación 2015 respecto al año con más profesionales
Medicina de familia	221	221	221	216	215	213	-8	-3,62
Pediatría	18	18	18	18	18	18	0	0,00
Enfermería	201	201	201	201	197	197	-4	-1,99
Personal no sanitario	68	68	67	68	68	68	0	0,00
Total	508	508	507	503	498	496	-12	-2,36

c) Comparativa provincial (provincias ordenadas en función del % de variación):

Provincias	2010	2011	2012	2013	2014	2015	Diferencia 2015 sobre el año con más profesionales	% variación 2015 respecto al año con más profesionales
Soria	279	278	277	276	256	263	-16	-5,73
Ávila	462	464	461	463	443	440	-24	-5,17
Burgos	792	804	794	780	775	771	-33	-4,10
León	1.081	1.080	1.069	1.043	1.051	1.048	-33	-3,05
Segovia	369	367	367	362	359	358	-11	-2,98
Palencia	434	437	433	434	424	424	-13	-2,97
Zamora	508	508	507	503	498	496	-12	-2,36
Valladolid	994	1.000	988	992	989	992	-8	-0,80
Salamanca	759	761	755	757	755	755	-6	-0,79
Castilla y León	5.678	5.699	5.651	5.610	5.550	5.547	-152	-2,67

Tabla 11. Camas en Funcionamiento en centros públicos del SNS: Tres gráficos con datos del período 2010 - 2014.

Datos (Fuente: Página web del Mº de Sanidad, consulta realizada el 7-7-16)

Gráficos (elaboración propia):

- Nº de camas en funcionamiento en centros públicos-SNS en el periodo 2010-2014: Castilla y León en 2014 redujo por tercer año consecutivo su número. Así, en 2014 tuvo 445 camas menos en funcionamiento que en 2010, lo que supuso una reducción del 6,45%.
- Camas en funcionamiento por 1000 habitantes en centros públicos-SNS en el período 2010-2014: Aunque en 2014 repunta un poco, está lejos de los datos de 2010, habiéndose reducido respecto a esa fecha en un 5,99%.
- Diferencia de camas en funcionamiento por 1000 habitantes en centros públicos-SNS en el período 2010-2014 respecto al dato estatal: Castilla y León está por encima de la media estatal toda la serie.

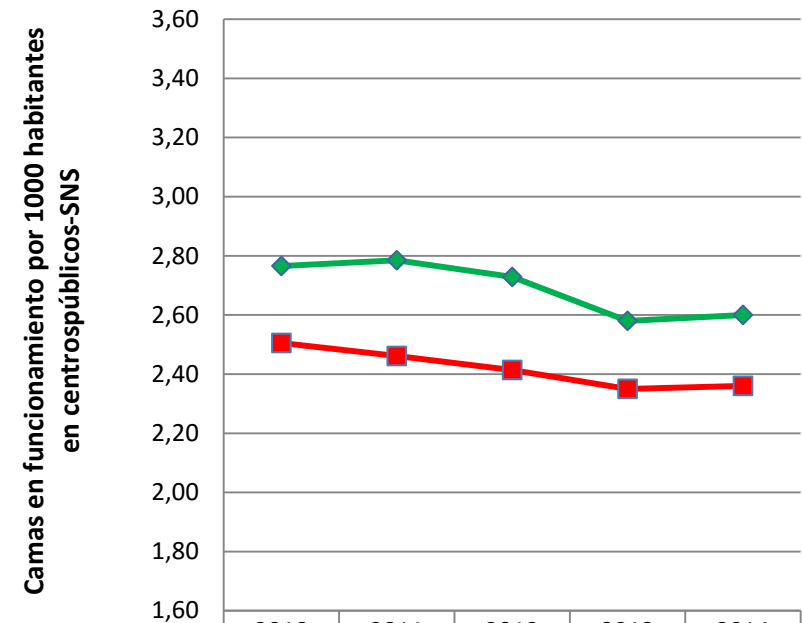
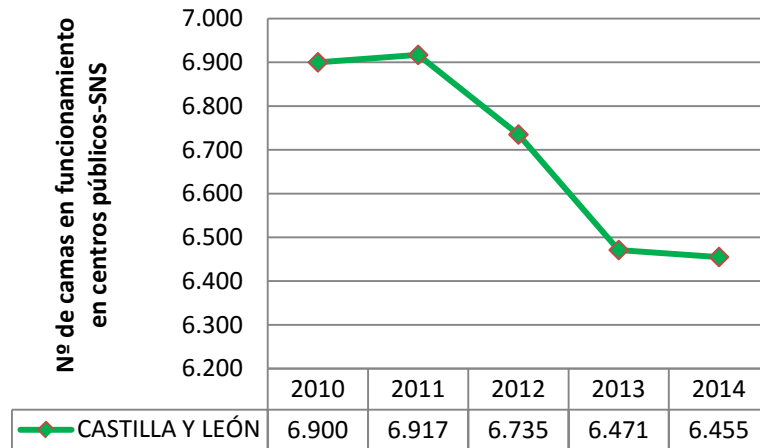

	2010	2011	2012	2013	2014
CASTILLA Y LEÓN	2,77	2,78	2,73	2,58	2,60
ESPAÑA	2,51	2,46	2,41	2,35	2,36
Diferencia CCAA respecto España	0,26	0,32	0,31	0,23	0,24

Tabla 12. Gasto medio en salud que realiza una persona de la comunidad autónoma vs su renta media (cifras en euros). Fuente INE¹⁹⁵.

Castilla y León	2015	2014	2013	2012	2011	2010	2009	Diferencia 2015 respecto a 2009
Gasto medio en salud por persona	376,92	336,38	358,85	347,42	363,21	356,79	348,61	28,31
Renta media por persona	10570	10406	10760	10855	10841	10946	11147	-577

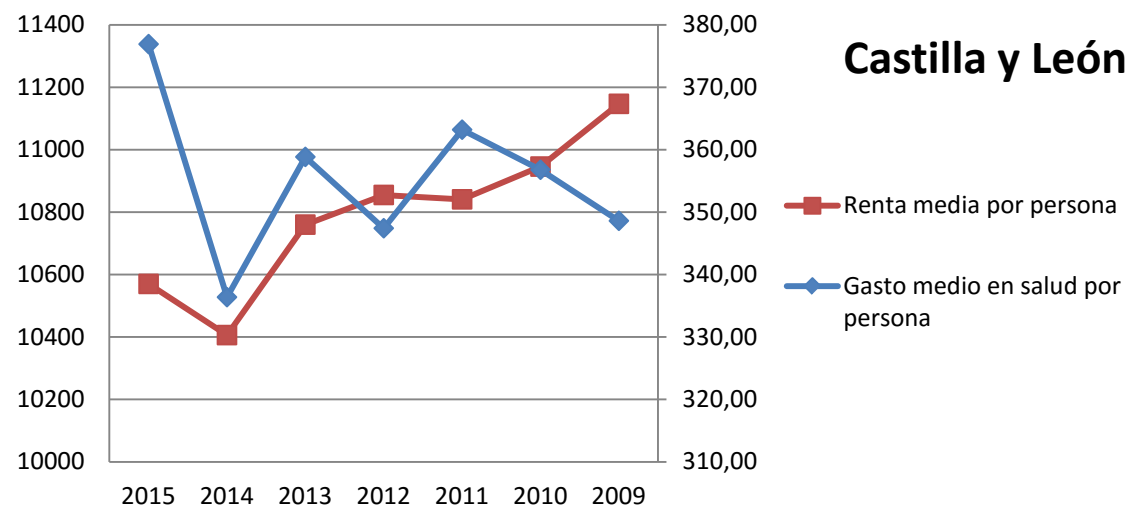

¹⁹⁵ En esta tabla hemos combinado los datos de 2 estadísticas del INE. Para obtener el gasto medio por persona en salud en la comunidad autónoma hemos realizado una consulta (<http://www.ine.es/jaxiT3/Datos.htm?t=10722>) el 03-08-16 a la "Encuesta de Presupuestos familiares", publicada el 20-06-16, en relación al gasto en el grupo "06 salud" . Y para conseguir los datos de renta media por persona en la comunidad autónoma ese mismo día realizamos una consulta (<http://www.ine.es/jaxiT3/Datos.htm?t=9947>) a la "Encuesta de Condiciones de Vida", publicada el 24-05-16. Para conocer qué conceptos se incluyen en renta media se puede consultar la pág. 110 del documento de metodología de la ECV (http://www.ine.es/daco/daco42/condivi/ecv_metodo.pdf). Por último, indicar que el eje derecho corresponde al gasto medio en salud por persona y el izquierdo a la renta media por persona.

Tabla 13. Gasto en productos farmacéuticos y sanitarios por la administración pública autonómica¹⁹⁶.

		2014	2015	% Variación
Indicadores sobre gasto farmacéutico y sanitario.	CASTILLA Y LEÓN			
	Gasto farmacéutico hospitalario sin Hepatitis C	270.812,03	302.241,54	11,61
	Gasto farmacéutico hospitalario en Hepatitis C	6.544,42	56.651,43	765,64
	Gasto en productos farmacéuticos y sanitarios con receta médica	566.322,13	587.799,03	3,79
	Gasto en productos sanitarios sin receta médica	257.051,65	279.803,25	8,85
	Total gasto farmacéutico y sanitario	1.100.730,24	1.226.495,25	11,43
Total gasto farmacéutico y sanitario sin Hepatitis C	1.094.185,82	1.169.843,82	6,91	

¹⁹⁶ Fuente: Ministerio de Hacienda y Administraciones Públicas. Buscador de datos autonómicos: <http://buscadorcdi.minhap.gob.es/es/buscador/resultados/BusquedaRapida-S-1312>. Consulta realizada el 9 de Agosto de 2016. Para una descripción completa de cada concepto de la tabla ver la nota que hemos incluido al respecto en el apartado H de Datos globales.

Tablas 14 y gráficos asociados. Barómetro sanitario¹⁹⁷.

Barómetro sanitario. Pregunta 3. “En general, ¿está Ud. satisfecho o insatisfecho con el modo en que el sistema sanitario público funciona en España?”. Datos de Castilla y León vs total estatal.

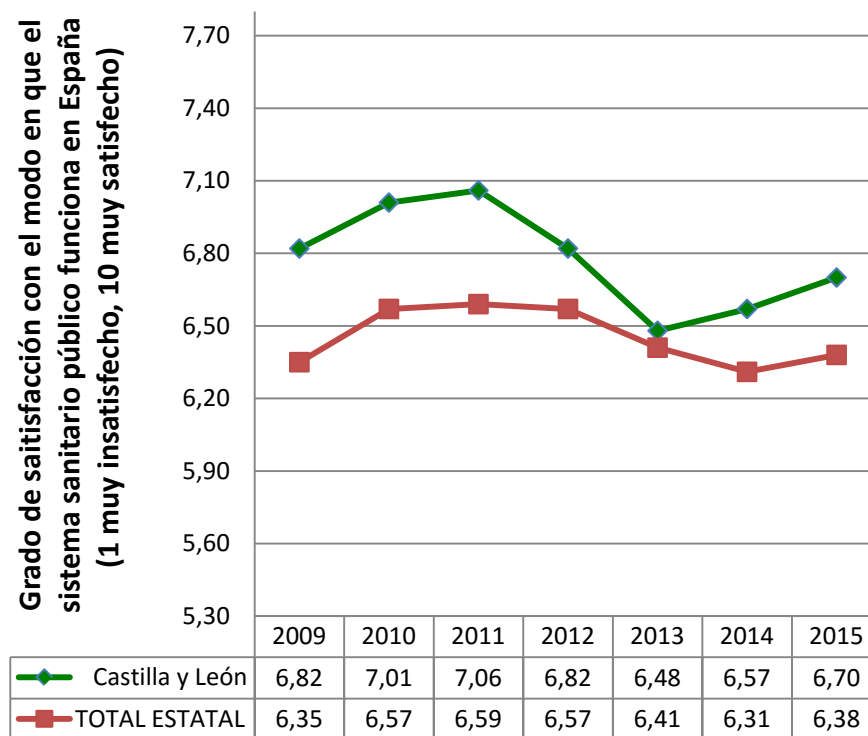

¹⁹⁷ Fuente: “Barómetro Sanitario 2015”. Mº de Sanidad, Servicios Sociales e Igualdad. Publicado el 12 de Mayo de 2016. En esta página y la siguiente representamos gráficamente los resultados de las preguntas 3, 18, 16 y 17 sucesivamente, del archivo “Principales variables serie histórica 1995-2015”. Nota: en la pregunta 18 referida a urgencias, en la página siguiente, sólo hay datos desde el año 2012.

Barómetro sanitario. Pregunta 18, “¿Cree que cada uno de los siguientes servicios asistenciales [Atención Primaria (AP), Atención Especializada (AE), hospitalización (H) y urgencias (U)] de la sanidad ha mejorado, ha empeorado o sigue igual respecto a los últimos cinco años?”

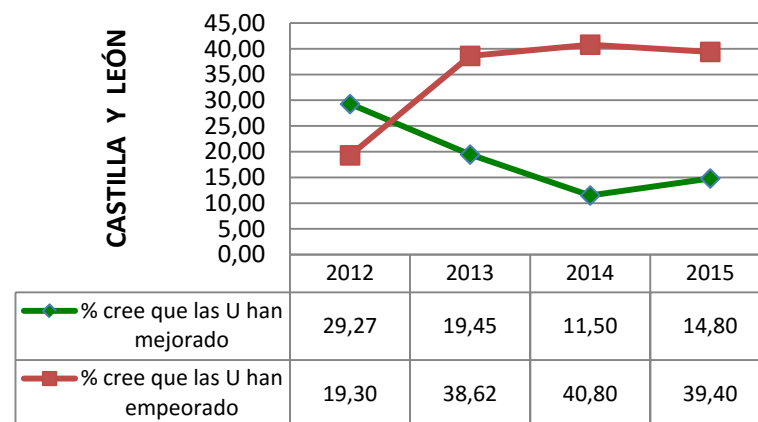
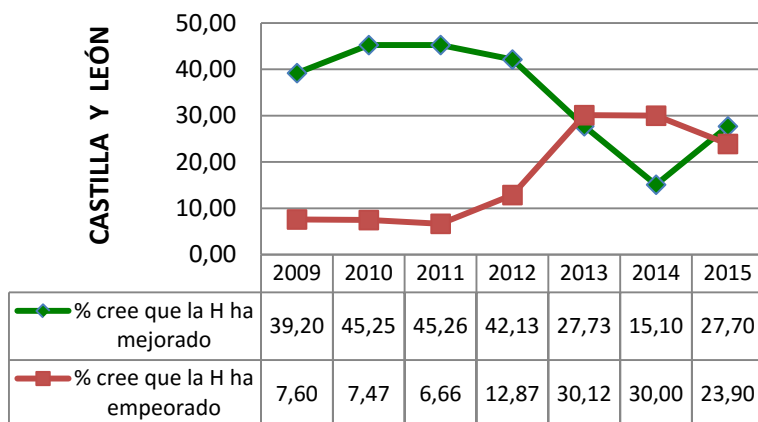
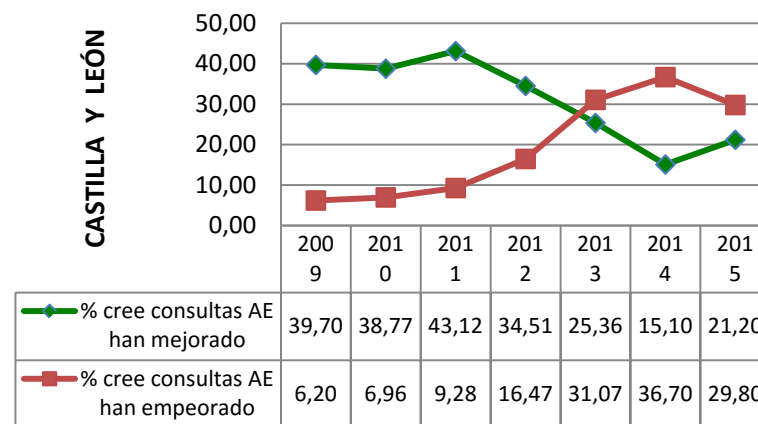
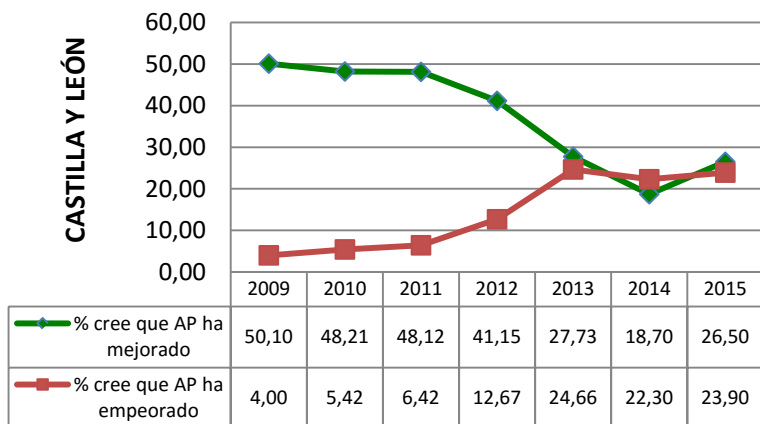

Barómetro sanitario. Pregunta 16, “En general, ¿cree Ud. que, durante los últimos doce meses, el problema de las listas de espera ha mejorado, ha empeorado o sigue igual?”

CASTILLA Y LEÓN

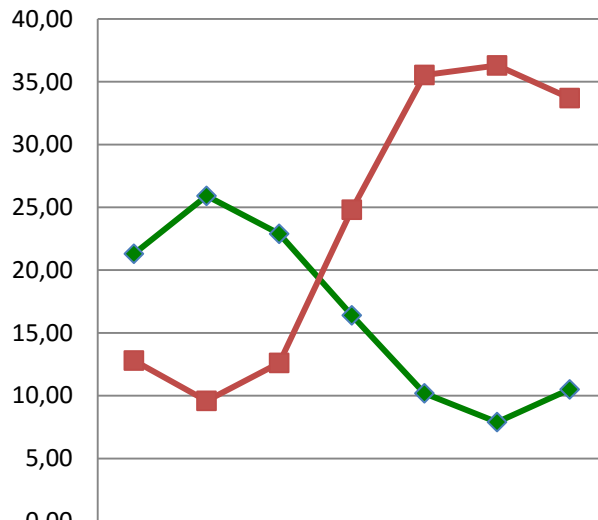

	2009	2010	2011	2012	2013	2014	2015
◆ % que cree LE han mejorado en último año	21,30	25,91	22,89	16,40	10,19	7,90	10,50
■ % que cree LE han empeorado en el último año	12,80	9,59	12,61	24,81	35,54	36,30	33,70

Barómetro sanitario. Pregunta 17, “en su opinión, ¿la sanidad pública presta los mismos servicios a todos los ciudadanos con independencia de la comunidad autónoma donde se resida?” Porcentaje de encuestados que creen que existe equidad independientemente de la comunidad autónoma donde se resida

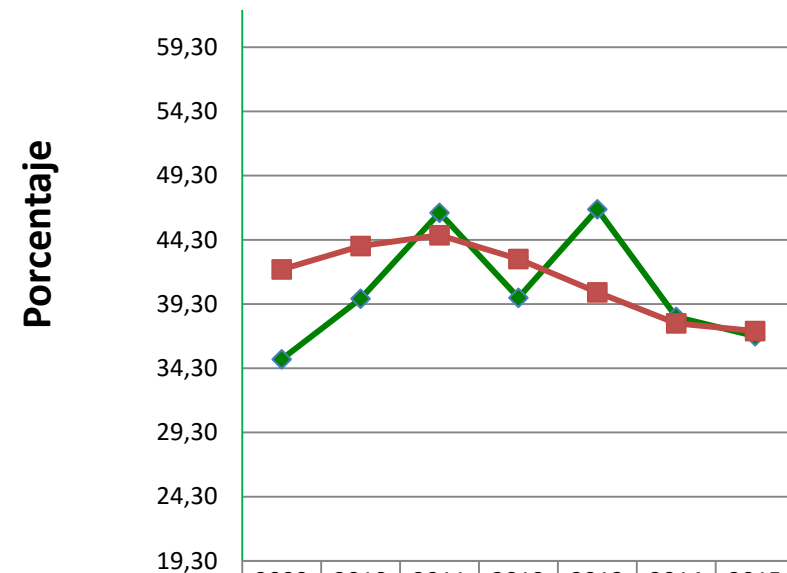

	2009	2010	2011	2012	2013	2014	2015
◆ Castilla y León	35,00	39,72	46,41	39,79	46,68	38,30	36,80
■ TOTAL ESTATAL	42,00	43,82	44,66	42,81	40,21	37,80	37,20



6.7. Catalunya¹⁹⁸

¹⁹⁸ A fecha de elaboración de este documento Catalunya tiene prorrogados los presupuestos de 2015 para 2016:

- Los datos relativos al presupuesto sanitario de 2016 no figuran en la consulta realizada el 4 de Agosto en la página web del ministerio de sanidad (<http://www.msssi.gob.es/estadEstudios/estadisticas/inforRecopilaciones/docs/presupuestosIniciales.pdf>), por lo que hemos reproducido las cifras de 2015 para 2016.
- Los datos referidos al presupuesto total de la comunidad autónoma corresponden a los de la consulta realizada el día 4 de Agosto en la página del M^a de Hacienda (<http://www.minhap.gob.es/es-ES/Areas%20Tematicas/Financiacion%20Autonomica/Paginas/ResumenEjecutivoPresCCAA.aspx>) en la que se indica que: "La información publicada actualmente corresponde a los Presupuestos Generales de quince CC.AA para 2016. En el caso del Principado de Asturias y Cataluña, los datos que se reflejan se refieren a la prórroga del Presupuesto del ejercicio anterior. Tanto la base de datos como el informe serán actualizados con los datos de estas comunidades de ser aprobados Presupuestos Generales para el ejercicio 2016"

Tabla 1. Presupuesto Sanitario inicial en el período 2010-2016. Total y desgregado por capítulos (Cifras en miles de euros) ¹⁹⁹.

	Capítulo 1: Gastos de personal	Capítulo 2: Gastos corrientes en bienes y servicios	Capítulo 3: Gastos financieros	Capítulo 4: Transferencias corrientes	Capítulo 5: Fondo de contingencia	Capítulo 6: Inversiones reales	Capítulo 7: Transferencias de capital	Capítulo 8: Activos financieros	Capítulo 9: Pasivos financieros	Total
2010	2.237.960	5.638.145	6	1.659.558	0	218.610	48.829	85.175	0	9.888.283
2011	2.006.766	5.476.274	3	1.455.598	0	149.183	43.328	69.712	0	9.200.863
2012	1.942.218	5.397.504	2	1.173.754	0	135.156	40.473	71.786	0	8.760.893
2013	1.748.645	5.195.782	2	1.140.209	0	124.071	40.461	42.621	0	8.291.791
2014	1.778.335	5.191.950	0	1.112.639	0	117.536	41.982	48.152	0	8.290.594
2015	1.857.001	5.288.559	0	1.113.798	15625	94.528	41.822	55.656	0	8.466.990
2016	1.857.001	5.288.559	0	1.113.798	15.625	94.528	41.822	55.656	0	8.466.990

Capítulo 1	2016: Diferencia respecto al presupuesto más alto de la serie	-380.959
	2016: % variación respecto al más alto de la serie	-17,02

Presupuesto sanitario total	2016: Diferencia respecto al presupuesto más alto de la serie	-1.421.293
	2016: % variación respecto al más alto de la serie	-14,37
	Diferencia acumulada de haberse mantenido cada año el presup. de 2010	-7.851.577

¹⁹⁹ Según los datos del M^o de Sanidad el presupuesto sanitario de Catalunya incluye el Departamento de Salud (clasif. orgánica 17), el Servicio Catalán de la Salud (clasif. orgánica 5100) y el Instituto Catalán de la Salud (clasif. orgánica 5200).

Gráficos Asociados a la tabla 1: Evolución del presupuesto sanitario. Total y desglosado por capítulos. Período 2010-2016.

Total

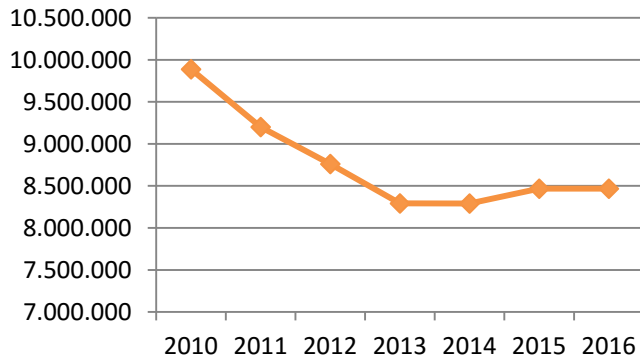

Capítulo 1: Gastos de personal

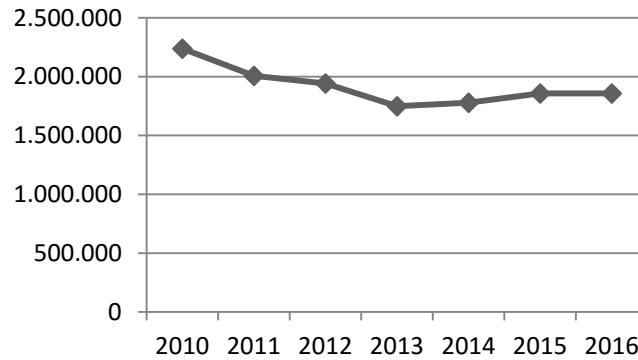

Capítulo 2: Gastos corrientes en bienes y servicios

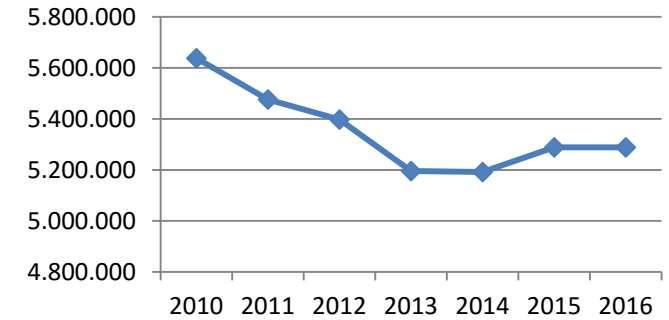

Capítulo 4: Transferencias corrientes

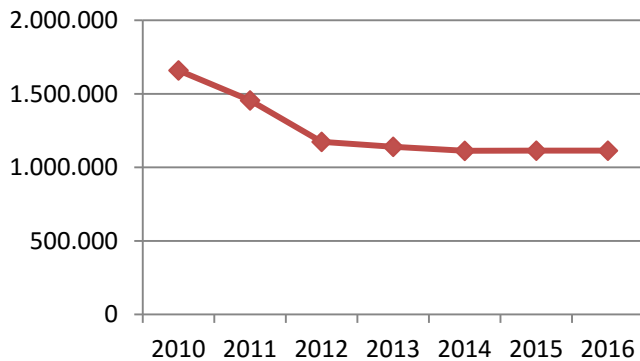

Capítulo 6: Inversiones reales

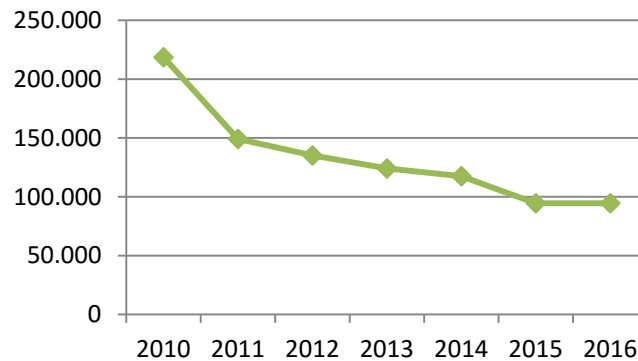

Capítulo 7: Transferencias de capital



Tabla 2 y gráfico asociado. Evolución del presupuesto sanitario total respecto al año anterior en el período 2010-2016.

% de incremento/decremento del total del presupuesto sanitario respecto al año anterior

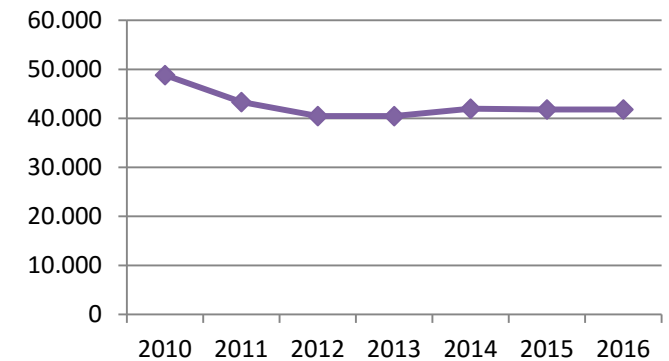
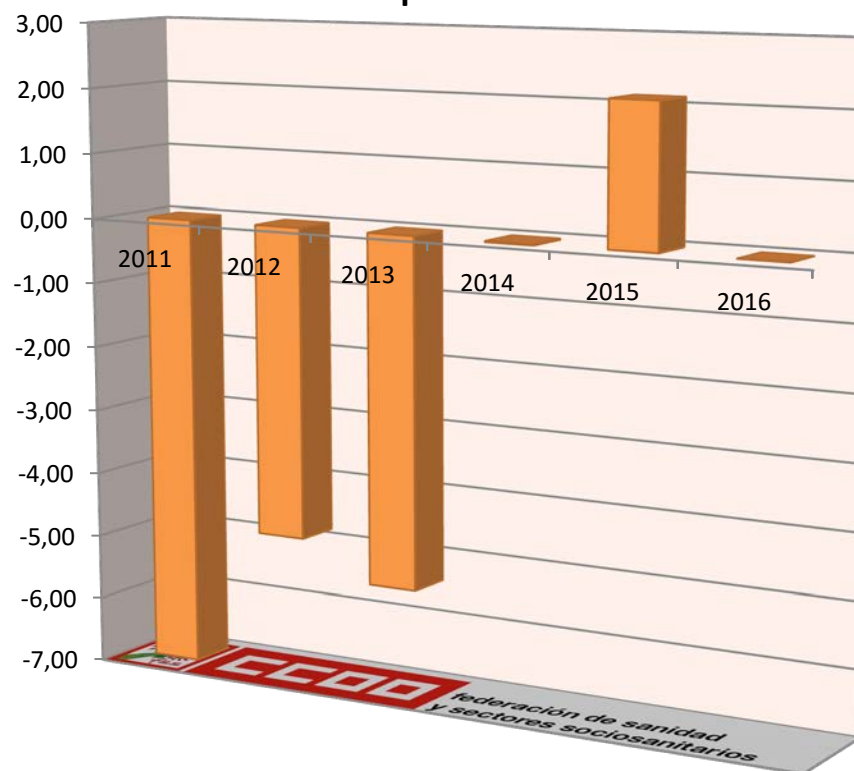

	Diferencia en miles € del presupuesto sanitario respecto al año anterior	% de incremento/decremento del presupuesto sanitario total respecto al año anterior
2011	-687.420	-6,95
2012	-439.970	-4,78
2013	-469.102	-5,35
2014	-1.197	-0,01
2015	176.396	2,13
2016	0	0,00

Tabla 3 y gráfico asociado. Evolución del Capítulo 1 del presupuesto sanitario respecto al año anterior en el período 2010-2016.

**% incremento/ decremento
en el capítulo I del presupuesto sanitario
respecto al año anterior**

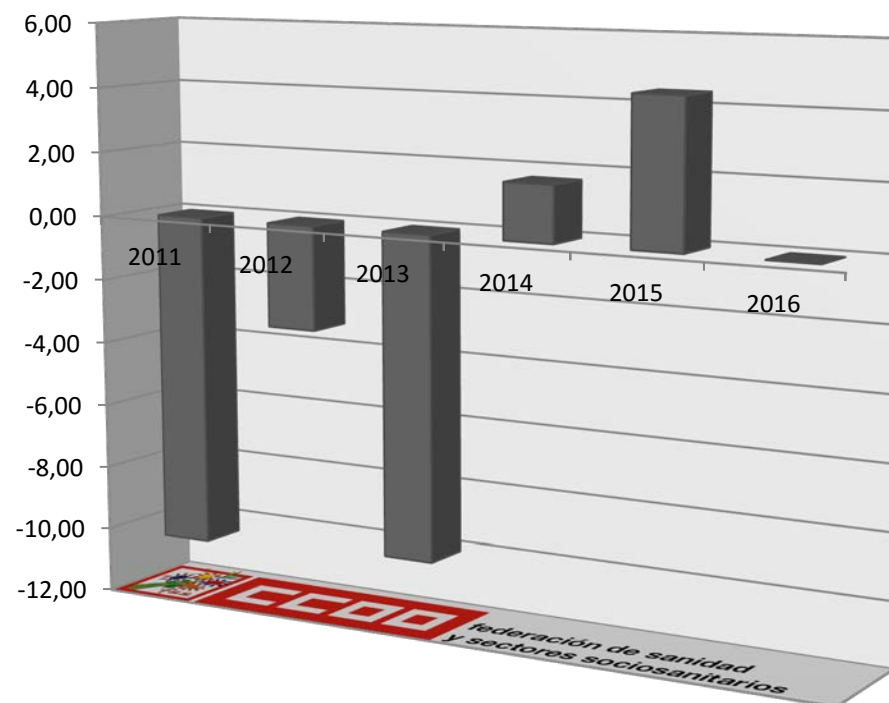

	Diferencia en miles € del presupuesto sanitario del cap.I respecto al año anterior	% incremento/ decremento en capítulo I respecto al año anterior
2011	-231.194	-10,33
2012	-64.548	-3,22
2013	-193.573	-9,97
2014	29.690	1,70
2015	78.666	4,42
2016	0	0,00

Tabla 4 y gráfico asociado. Evolución del Capítulo 6 del presupuesto sanitario respecto al año anterior en el período 2010-2016.

**% incremento/ decremento
en el capítulo VI del presupuesto sanitario
respecto al año anterior**

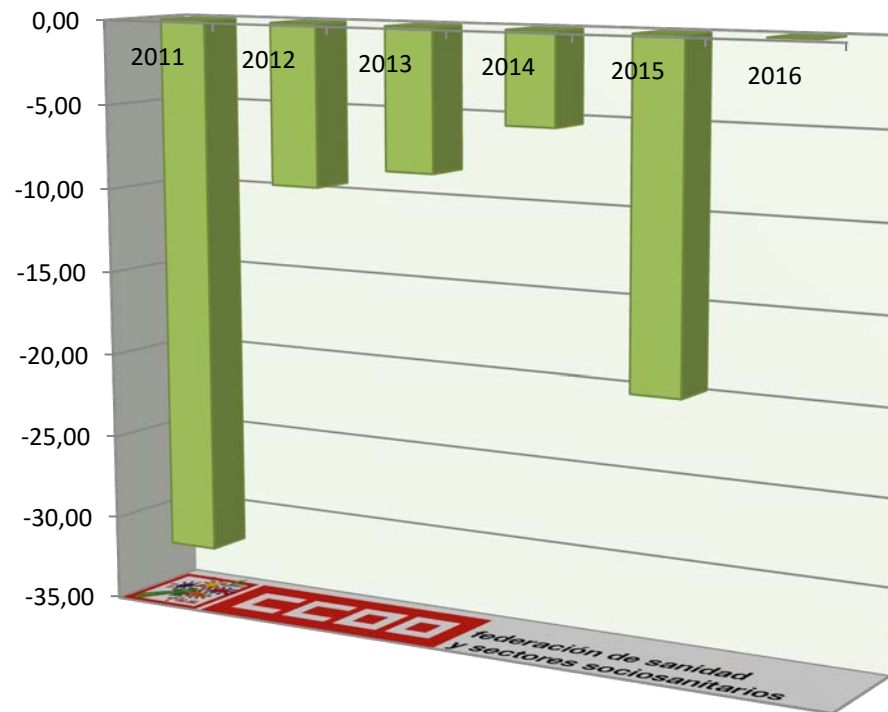

	Diferencia en miles € del presupuesto sanitario del cap.VI respecto al año anterior	% incremento/ decremento en capítulo VI respecto al año anterior
2011	-69.427	-31,76
2012	-14.027	-9,40
2013	-11.085	-8,20
2014	-6.535	-5,27
2015	-23.008	-19,58
2016	0	0,00

Tabla 5 y gráficos asociados. Evolución en el período 2010-2016 del porcentaje que supone el gasto en sanidad sobre el presupuesto total de Catalunya y el que suponen los capítulos I y VI.

	Capítulo 1: Gastos de personal	Capítulo 6: Inversiones reales	Total
2010	28,42	15,57	32,43
2011	27,44	17,79	30,45
2012	26,79	13,99	32,06
2013	24,12	12,85	30,34
2014	26,95	23,12	28,55
2015	26,50	16,92	28,74
2016	26,50	16,91	28,75



Tabla 6. Gasto en conciertos²⁰⁰. Los últimos datos publicados corresponden a 2014.

Evolución del gasto en conciertos en el periodo 2004-2014, expresado en miles de euros (ordenada izquierda) y en porcentaje respecto al gasto sanitario total (ordenada derecha):



Porcentaje de variación del gasto sanitario total y el gasto en conciertos de un año respecto al anterior:

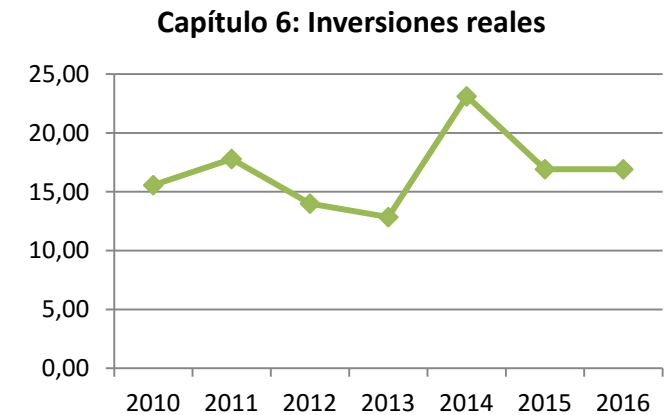
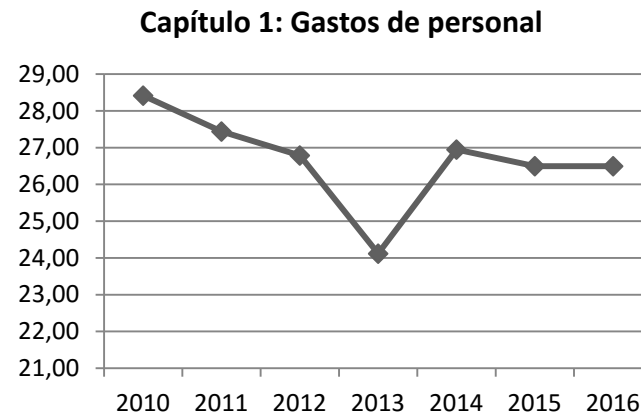
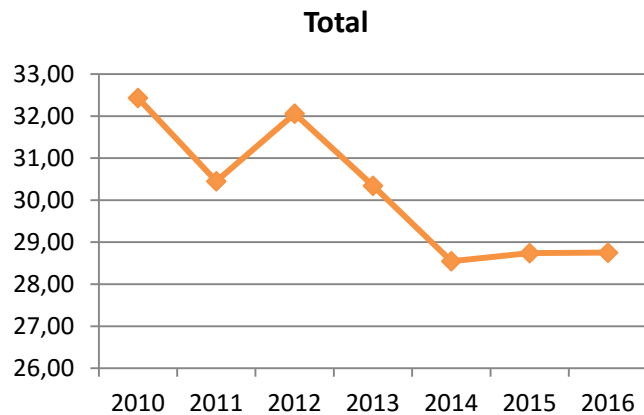
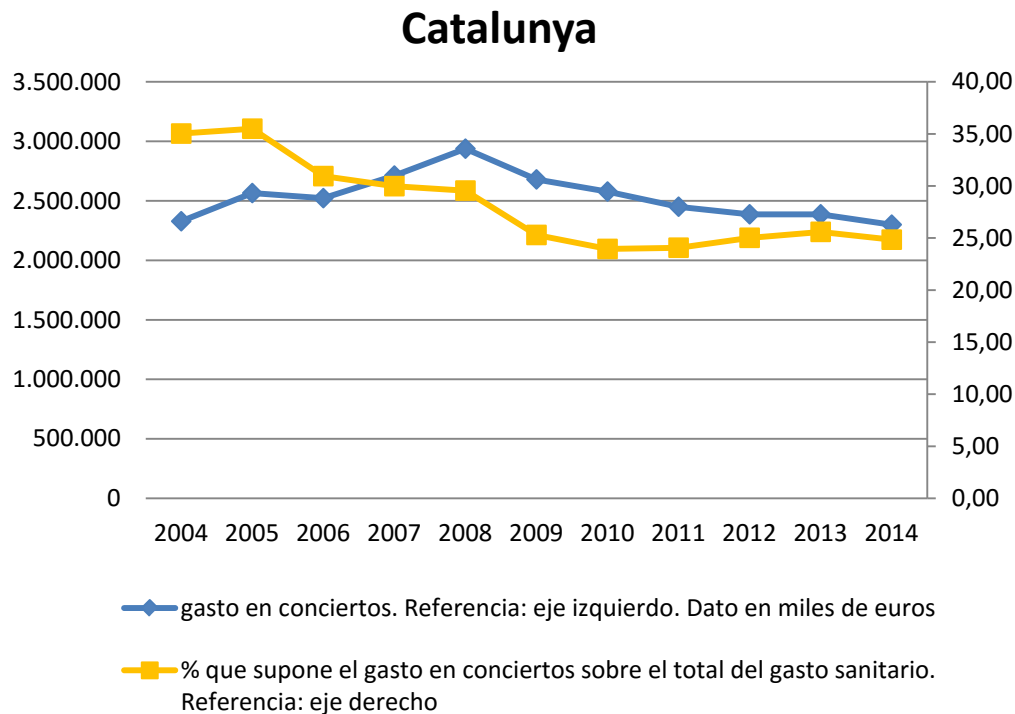
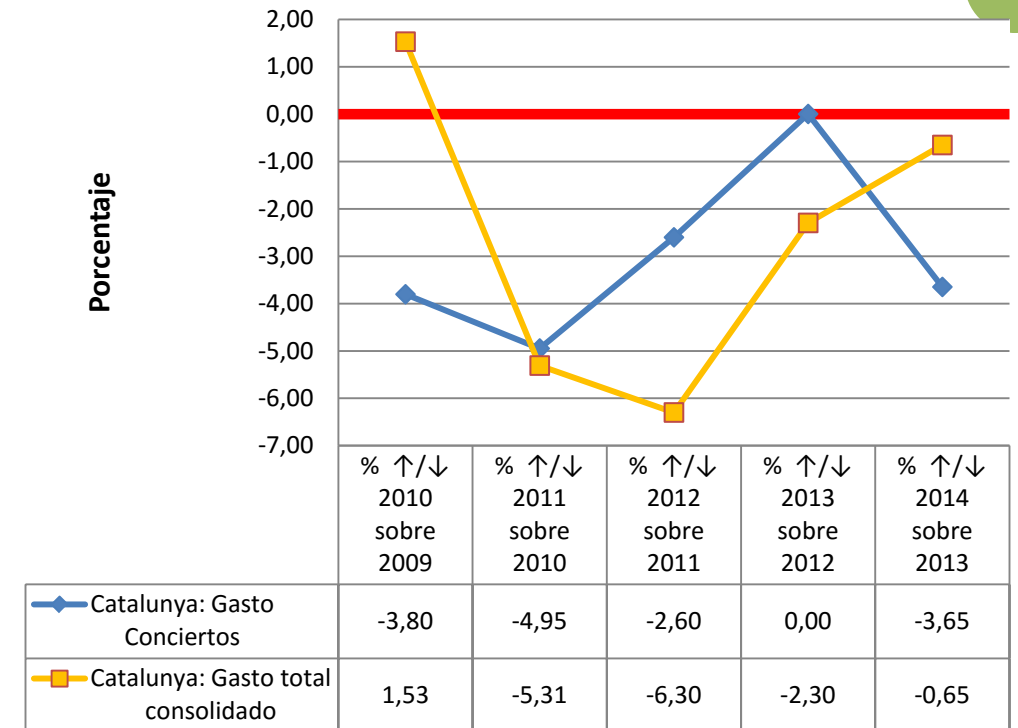

²⁰⁰ Datos obtenidos de la “Estadística de gasto sanitario público 2014”, publicada en Mayo de 2016 por el Mº de Sanidad, Servicios Sociales e Igualdad. Según la fuente los datos de 2013 y 2014 son provisionales. Cálculos y gráficos de elaboración propia.

Tabla 7. Evolución de la plantilla de Instituciones Sanitarias del SNS por comunidad autónoma y provincias²⁰¹.

Evolución de los datos del BEPSAP de 2010 a 2016. Calculamos la diferencia en las cifras de empleo y el % de variación de 2016 respecto al año con mejor dato de la serie 2012-2015²⁰². Provincias ordenadas en función del porcentaje de pérdida de empleo de mayor a menor.

CA/ Provincia	2012	2013	2014	2015	2016	Variación respecto al año de las serie con mayor empleo	% variación respecto al año de la serie con mayor empleo
Lleida	3144	3046	2991	3052	3061	-83	-2,64
Tarragona	4006	4095	3908	3943	4018	-77	-1,88
Barcelona	28787	28850	28042	28559	28569	-281	-0,97
Girona	3169	3098	3095	3137	3175	6	0,19
Catalunya	39106	39089	38036	38691	38823	-283	-0,72

²⁰¹ Gráficas y cálculos de elaboración propia a partir de los datos de plantillas publicados en las Tabla 1.8 (“Distribución territorial de efectivos de las CCAA por tipo de administración y área de actividad”) del “Boletín Estadístico del Personal al Servicio de las Administraciones Públicas” (BEPSAP). Anualmente el Mº de Hacienda y Administraciones Públicas publica 2 números, uno con datos a 1 de Enero y otro a 1 de Julio. Nosotros hemos utilizado los BEPSAP con los datos de Enero (publicados en Junio de cada año). La estadística incluye el personal en situación administrativa de servicio activo, exceptuando los Altos Cargos y el personal laboral con contrato de duración determinada no superior a 6 meses.

²⁰² En la mayoría de las CCAA los años que se utilizan en la comparación van del 2010 al 2016. En el caso de Catalunya, el BEPSAP informa que en Enero de 2012 se produjeron "ajustes en los procesos de contabilización de efectivos cuyo impacto no permite mantener la homogeneidad de las series", por lo que no podemos realizar comparaciones con los años anteriores.

Gráficos asociados a la tabla 7.

A) N° efectivos de Instituciones Sanitarias del SNS en la comunidad autónoma. dato.

B) % Variación del empleo de Enero/16 al mejor dato de la serie. Dato por provincias.

Catalunya

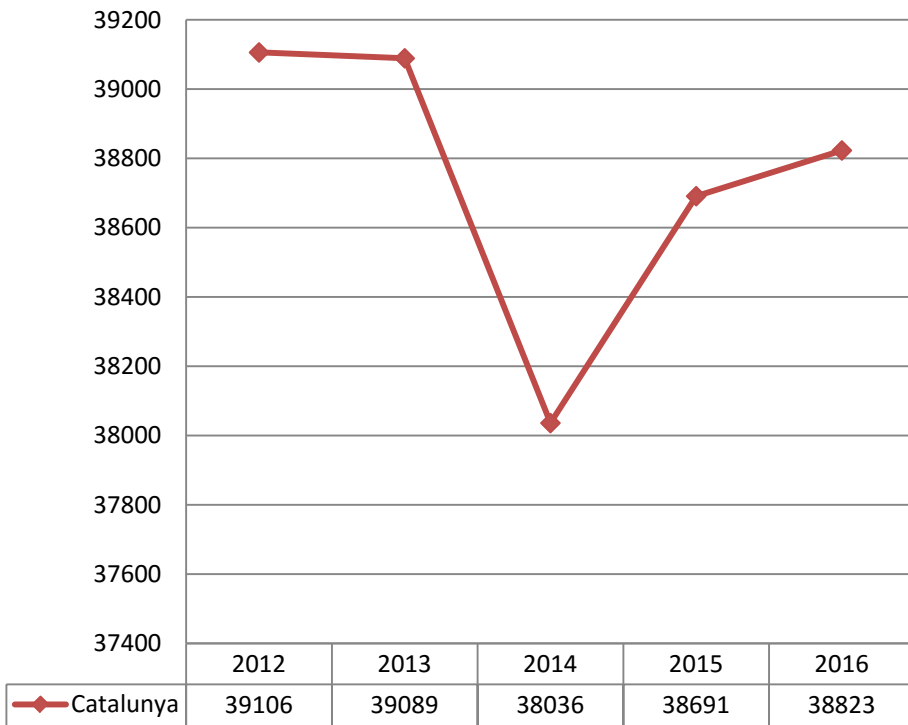

Provincias

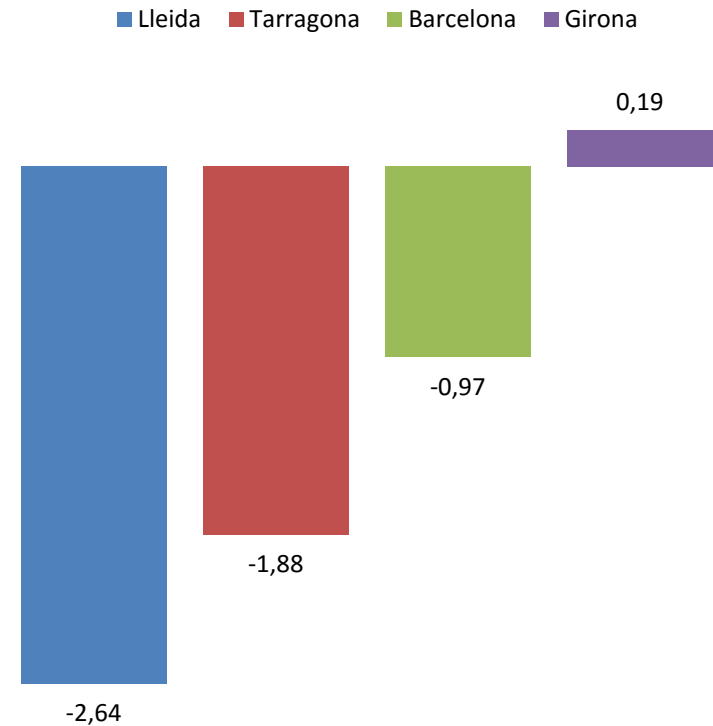

C) Comparativa gráfica de la evolución del empleo en IISS del SNS en cada provincia (eje izquierdo) respecto a la comunidad autónoma en conjunto (eje derecho).

Evolución del empleo en IISS del SNS en Barcelona y Catalunya

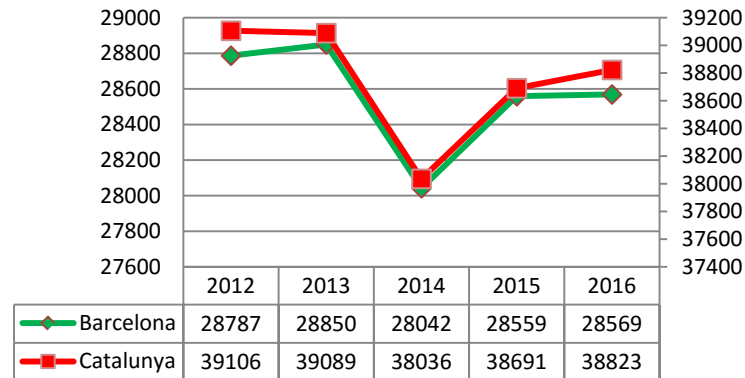

Evolución del empleo en IISS del SNS en Girona y Catalunya

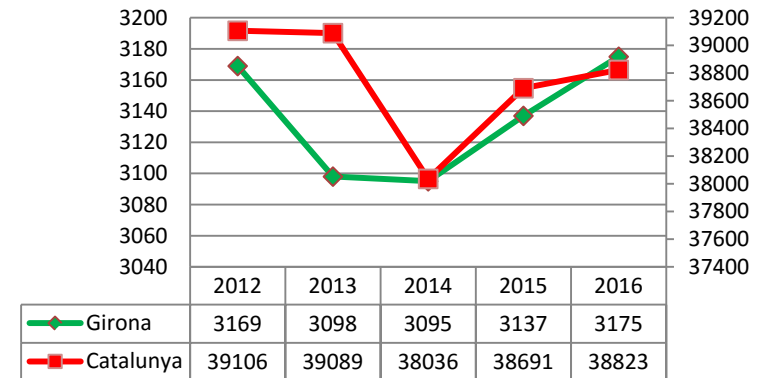

Evolución del empleo en IISS del SNS en Lleida y Catalunya

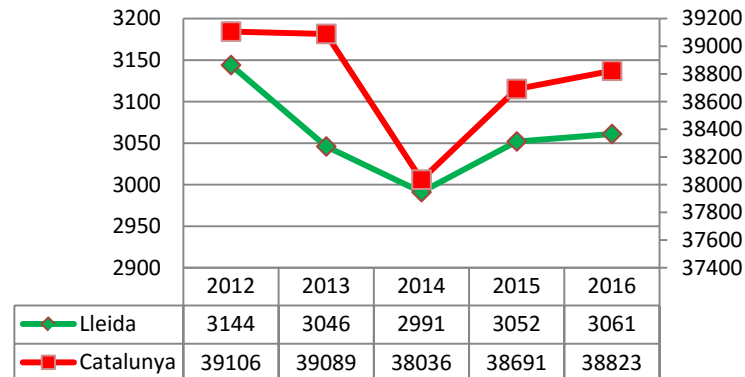

Evolución del empleo en IISS del SNS en Tarragona y Catalunya



Tabla 8 y gráfico asociado. Porcentajes de hombres y mujeres en Instituciones Sanitarias Públicas de la comunidad autónoma y provincias²⁰³.

% Mujeres					
CA / Provincia	2012	2013	2014	2015	206
Catalunya	74,00	74,36	74,58	74,88	75,26
Barcelona	73,91	74,29	74,47	74,72	75,03
Girona	75,26	75,47	76,38	77,11	77,61
Lleida	75,25	75,38	75,69	75,98	76,09
Tarragona	72,64	73,24	73,03	73,40	74,42

% Hombres					
CA / Provincia	2012	2013	2014	2015	2016
Catalunya	26,00	25,64	25,42	25,12	24,74
Barcelona	26,09	25,71	25,53	25,28	24,97
Girona	24,74	24,53	23,62	22,89	22,39
Lleida	24,75	24,62	24,31	24,02	23,91
Tarragona	27,36	26,76	26,97	26,60	25,58

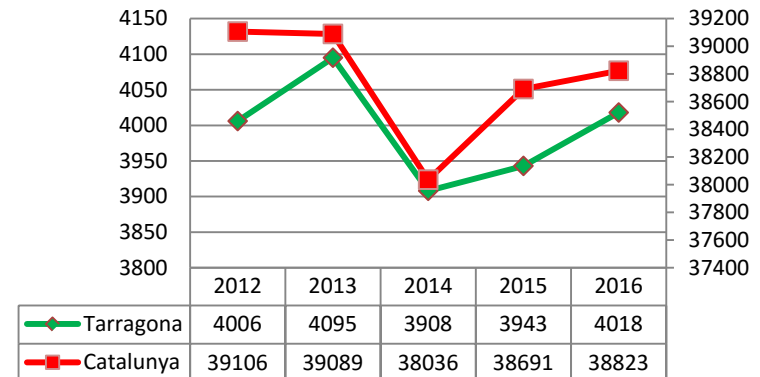
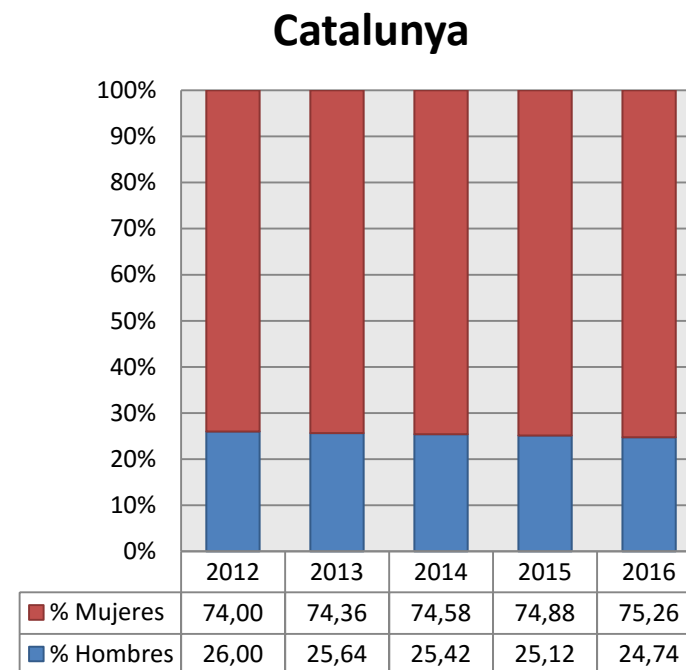

²⁰³ Gráficas y cálculos de elaboración propia a partir de los datos, a Enero de cada año, de la Tabla 1.8.1 del “Boletín Estadístico del Personal al Servicio de las Administraciones Públicas” (BEPSAP). En fondo amarillo el año de la serie con el mayor porcentaje.

Tabla 9. Empleo en centros de Atención Especializada pertenecientes al SNS²⁰⁴, desagregado por categorías y agrupaciones²⁰⁵. Fuente SIAE

CATALUNYA	2010	2011	2012	2013	2014	Diferencia 2014 respecto al año con más profesionales	% variación 2014 respecto al año con más profesionales
Especialidades médicas y personal facultativo	14.077	13.617	13.573	13.353	13.669	-408	-2,90
DUES	21.873	20.808	20.809	20.589	21.011	-862	-3,94
Matronas	617	634	613	591	608	-26	-4,10
Fisioterapeutas	828	772	747	801	831	3	0,36
Terapeutas Ocupacionales	204	199	190	207	204	-3	-1,45
Logopedas	75	76	76	73	78	2	2,63
Otros Titulados Medios sanitarios	619	416	437	406	450	-169	-27,30
Técnicos sanitarios de grado medio	17.405	16.539	16.304	16.022	16.546	-859	-4,94
Técnicos sanitarios de grado superior	2.524	2.577	2.605	2.651	2.870	219	8,26
Dirección y gestión	1.272	1.231	1.192	1.132	1.087	-185	-14,54
Personal de oficio	2.712	2.584	2.548	2.522	2.120	-592	-21,83
Trabajadores sociales	545	545	551	539	545	-6	-1,09
Administrativos	8.082	7.573	7.492	7.479	7.394	-688	-8,51
Otro personal no sanitario	4.979	4.816	4.619	4.550	4.666	-313	-6,29
TOTAL personal vinculado	75.812	72.387	71.756	70.915	72.079	-3.733	-4,92

²⁰⁴ Hemos utilizado el SIAE para obtener los datos de personal Atención Especializada por categorías. Estos datos no reflejan sólo las plantillas de los servicios de salud de las comunidades autónomas, ya que el SIAE indica que Públicos-SNS: "Incluye los hospitales de dependencia pública, hospitales administrados y o financiados en su mayor parte por las Administraciones Públicas, y hospitales de dependencia privada pertenecientes a la Red de Utilización Pública (XHUP) en Cataluña y además, entidades de dependencia privada pero mantienen un concierto sustitutorio, lo que implica que el centro presta toda su oferta asistencial a una población asignada perteneciente al SNS, y gran parte de su actividad proviene de este contrato. Atendiendo al criterio de pertenencia al SNS según el origen de la financiación, a partir del 2010 los hospitales de mutuas de accidentes de trabajo financiados por la Seguridad Social (MATEPS) también están incluidos en esta categoría". "Estadística de Centros de Atención Especializada. Sistema de información de Atención Especializada SIAE. Manual de definiciones y glosario de términos." M^o de Sanidad, Servicios Sociales e Igualdad. Actualización Marzo 2014, Pág. 5.

²⁰⁵ Incluye al "personal vinculado", definido como "el personal que depende del centro mediante contrato, ya sea como funcionario, laboral, estatutario, o de otro tipo, independientemente del tipo de jornada". Ídem. Pág. 9. Los términos que hemos utilizado para referirnos a las categorías y las distintas agrupaciones de las mismas son los que utiliza el SIAE. Para mayor abundamiento ver Manual.

Tabla 10. Empleo en centros de Atención Primaria pertenecientes al SNS, desagregado por categorías²⁰⁶. Fuente SIAP²⁰⁷

a) Cifras de la comunidad autónoma:

CATALUNYA	2010	2011	2012	2013	2014	2015	Diferencia 2015 sobre el año con más profesionales	% variación 2015 respecto al año con más profesionales
Medicina de familia	4.431	4.499	4.542	4.378	4.425	4.397	-145	-3,19
Pediatría	1.005	1.067	1.053	1.029	1.016	1.012	-55	-5,15
Enfermería	5.016	5.147	5.154	5.095	5.106	5.024	-130	-2,52
Personal no sanitario	3.261	3.722	3.707	3.638	3.602	3.543	-179	-4,81
Total	13.713	14.435	14.456	14.140	14.149	13.976	-480	-3,32

²⁰⁶ Los términos utilizados para referirnos a las categorías o agrupaciones de categorías son los que utiliza el SIAP, y se encuentran definidos en “Sistema de Información de Atención Primaria – SIAP del SNS. Definición de variables principales.”, Mº de Sanidad, Servicios Sociales e Igualdad, 2013, Págs. 4 y 5:

Medicina de familia: “Bajo este término se incluyen los efectivos o puestos reales asistenciales, o cupos, que en cada Área de Salud haya respecto a este tipo de profesional. Es decir, el número de profesionales en plazas de Medicina de Familia (por tanto con un cupo de población asignada). [...] **No se incluyen** a estos efectos, plazas destinadas exclusivamente a la atención de “Urgencias” en ninguna de sus modalidades, ni profesionales de “Refuerzo”, ni ninguna otra situación distinta a las mencionadas (como personal directivo u otros).”

Pediatría: “Incluye los efectivos o puestos reales asistenciales, o cupos, que hay en cada Área de Salud respecto a este tipo de profesional. Es decir, el número de profesionales en plazas de Pediatría (por tanto con un cupo de población asignada).”

Enfermería: “Engloba los efectivos o puestos reales asistenciales que en cada Área de Salud haya respecto a este tipo de profesional. Es decir, el número de profesionales en plazas de Enfermería / DUE. [...] **No se incluyen** matronas, plazas dedicadas en exclusiva la atención de urgencias, plazas de unidades de apoyo ni ninguna otra consideración distinta a las señaladas (personal directivo u otros). **Tampoco incluye** el personal auxiliar de enfermería

Personal no sanitario: Incluye “personal auxiliar administrativo que desarrolla sus funciones en los centros de salud o consultorios locales, como integrantes de los EAP. [...] Otro personal no sanitario: incluye diferentes puestos de trabajo que llevan a cabo tareas complementarias a las descritas o que desarrollan aspectos parciales de entre los señalados para el caso de auxiliar administrativo. [...] **Se excluyen** los trabajadores sociales. **Se excluye** también al personal de limpieza, mantenimiento, seguridad, u otros puestos específicos monográficos que no impliquen actividad de tipo administrativo o asimilado.”

²⁰⁷ El objetivo del SIAP es “proveer de información que permita analizar la situación de los recursos existentes, su organización y la utilización de servicios del nivel de Atención Primaria (AP) del Sistema Nacional de Salud (SNS).” Notas Metodológicas. Sistema de Información de Atención Primaria del Sistema Nacional de Salud” Mº de Sanidad, Servicios Sociales e Igualdad. 2011, Pág. 1. Por ello hemos utilizado esta fuente para intentar aproximarnos a las cifras de empleo en AP. Los datos de los años 2010 a 2015 están obtenidas en la consulta realizada el 1 de Agosto de 2016 en la página web “Consulta interactiva del SNS” del Ministerio de Sanidad, Servicios Sociales e Igualdad. Datos publicados el 1 de Agosto de 2016. <http://pestadistico.inteligenciadegestion.msssi.es/publicoSNS/comun/ArbolNodos.aspx>.

b) Cifras provinciales²⁰⁸:

BARCELONA	2010	2011	2012	2013	2014	2015	Diferencia 2015 sobre el año con más profesionales	% variación 2015 respecto al año con más profesionales
Medicina de familia	3.138	3.188	3.142	3.105	3.129	3.110	-78	-2,45
Pediatría	751	806	774	760	747	734	-72	-8,93
Enfermería	3.575	3.663	3.556	3.645	3.638	3.548	-115	-3,14
Personal no sanitario	2.349	2.777	2.678	2.709	2.669	2.635	-142	-5,11
Total	9.813	10.434	10.150	10.219	10.183	10.027	-407	-3,90
GIRONA	2010	2011	2012	2013	2014	2015	Diferencia 2015 sobre el año con más profesionales	% variación 2015 respecto al año con más profesionales
Medicina de familia	501	512	501	491	523	523	0	0,00
Pediatría	118	117	116	117	118	118	0	0,00
Enfermería	606	600	589	585	591	607	1	0,17
Personal no sanitario	422	386	434	364	385	376	-58	-13,36
Total	1.647	1.615	1.640	1.557	1.617	1.624	-23	-1,40

²⁰⁸ El SIAP ofrece datos desagregados por provincias.

LLEIDA	2010	2011	2012	2013	2014	2015	Diferencia 2015 sobre el año con más profesionales	% variación 2015 respecto al año con más profesionales
Medicina de familia	248	289	310	269	270	269	-41	-13,23
Pediatría	40	49	54	52	52	52	-2	-3,70
Enfermería	289	322	360	309	314	312	-48	-13,33
Personal no sanitario	124	178	190	172	164	163	-27	-14,21
Total	701	838	914	802	800	796	-118	-12,91
TARRAGONA	2010	2011	2012	2013	2014	2015	Diferencia 2015 sobre el año con más profesionales	% variación 2015 respecto al año con más profesionales
Medicina de familia	544	510	589	513	503	495	-94	-15,96
Pediatría	96	95	109	100	99	108	-1	-0,92
Enfermería	546	562	649	556	563	557	-92	-14,18
Personal no sanitario	366	381	405	393	384	369	-36	-8,89
Total	1.552	1.548	1.752	1.562	1.549	1.529	-223	-12,73

c) Comparativa provincial (provincias ordenadas en función del % de variación):

Provincias	2010	2011	2012	2013	2014	2015	Diferencia 2015 sobre el año con más profesionales	% variación 2015 respecto al año con más profesionales
Lleida	701	838	914	802	800	796	-118	-12,91
Tarragona	1.552	1.548	1.752	1.562	1.549	1.529	-223	-12,73
Barcelona	9.813	10.434	10.150	10.219	10.183	10.027	-407	-3,90
Girona	1.647	1.615	1.640	1.557	1.617	1.624	-23	-1,40
Catalunya	13.713	14.435	14.456	14.140	14.149	13.976	-480	-3,32

Tabla 11. Camas en Funcionamiento en centros públicos del SNS: Tres gráficos con datos del período 2010 - 2014.

Datos (Fuente: Página web del Mº de Sanidad, consulta realizada el 7-7-16)

Gráficos (elaboración propia):

- Nº de camas en funcionamiento en centros públicos-SNS en el periodo 2010-2014: Tras 3 años consecutivos de reducción del nº de camas, Catalunya en 2014 lo incrementó ligeramente, a pesar de ello tuvo 2.079 camas menos en funcionamiento que en 2010, un -7,67%.
- Camas en funcionamiento por 1000 habitantes en centros públicos-SNS en el periodo 2010-2014: Aunque en 2014 repunta un poco, está lejos de los datos de 2010, habiéndose reducido respecto a esa fecha en un 8,68%.
- Diferencia de camas en funcionamiento por 1000 habitantes en centros públicos-SNS en el período 2010-2014 respecto al dato estatal: Catalunya está por encima de la media estatal toda la serie.

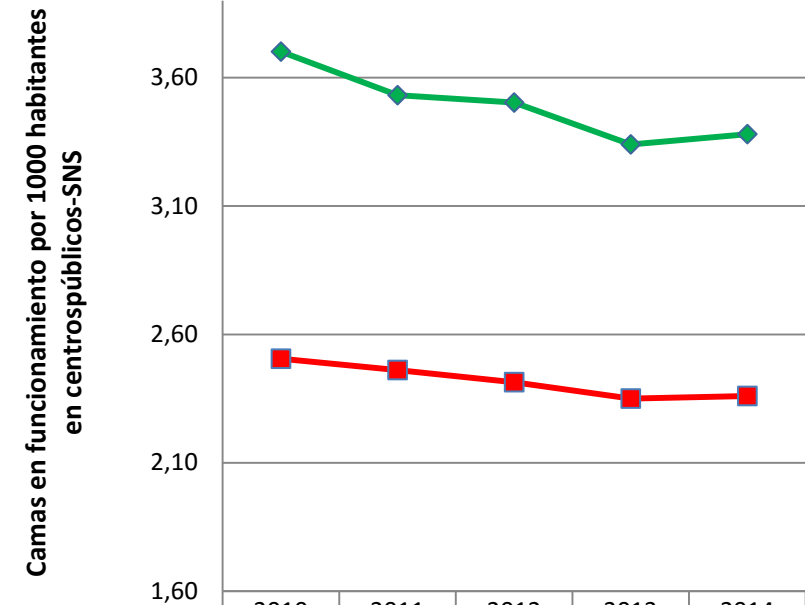
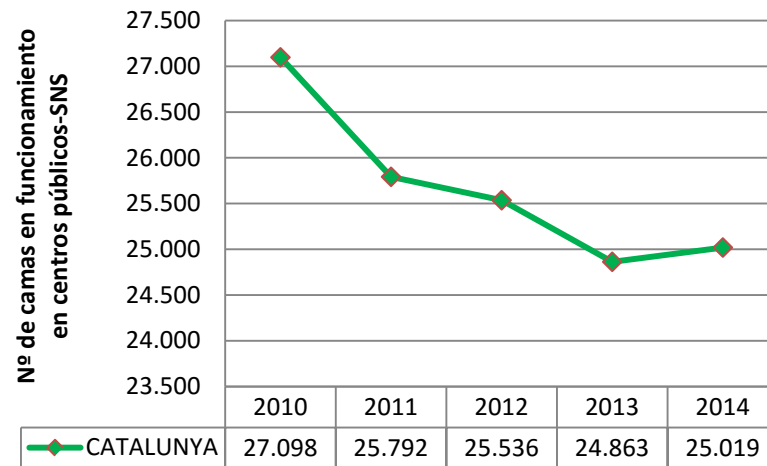

	2010	2011	2012	2013	2014
—◆— CATALUNYA	3,70	3,53	3,50	3,34	3,38
—■— ESPAÑA	2,51	2,46	2,41	2,35	2,36
Diferencia CCAA respecto España	1,20	1,07	1,09	0,99	1,02

Tabla 12. Gasto medio en salud que realiza una persona de la comunidad autónoma vs su renta media (cifras en euros). Fuente INE²⁰⁹.

Catalunya	2015	2014	2013	2012	2011	2010	2009	Diferencia 2015 respecto a 2009
Gasto medio en salud por persona	460,25	462,59	405,83	407,77	402,21	417,01	402,83	57,42
Renta media por persona	12283	12205	12111	12199	12209	12890	12733	-450

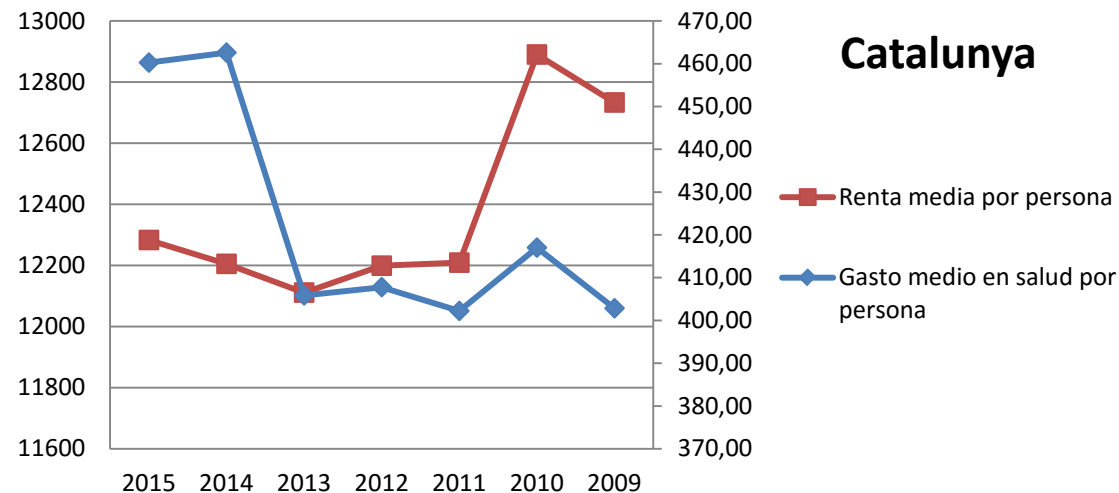

²⁰⁹ En esta tabla hemos combinado los datos de 2 estadísticas del INE. Para obtener el gasto medio por persona en salud en la comunidad autónoma hemos realizado una consulta (<http://www.ine.es/jaxiT3/Datos.htm?t=10722>) el 03-08-16 a la "Encuesta de Presupuestos familiares", publicada el 20-06-16, en relación al gasto en el grupo "06 salud" . Y para conseguir los datos de renta media por persona en la comunidad autónoma ese mismo día realizamos una consulta (<http://www.ine.es/jaxiT3/Datos.htm?t=9947>) a la "Encuesta de Condiciones de Vida", publicada el 24-05-16. Para conocer qué conceptos se incluyen en renta media se puede consultar la pág. 110 del documento de metodología de la ECV (http://www.ine.es/daco/daco42/condivi/ecv_metodo.pdf). Por último, indicar que el eje derecho corresponde al gasto medio en salud por persona y el izquierdo a la renta media por persona.

Tabla 13. Gasto en productos farmacéuticos y sanitarios por la administración pública autonómica²¹⁰.

		2014	2015	% Variación
CATALUNYA Indicadores sobre gasto farmacéutico y sanitario.	Gasto farmacéutico hospitalario sin Hepatitis C	811.824,42	830.231,43	2,27
	Gasto farmacéutico hospitalario en Hepatitis C	31.372,96	190.094,48	505,92
	Gasto en productos farmacéuticos y sanitarios con receta médica	1.391.982,29	1.392.346,93	0,03
	Gasto en productos sanitarios sin receta médica	438.143,50	457.096,46	4,33
	Total gasto farmacéutico y sanitario	2.673.323,17	2.869.769,3	7,35
	Total gasto farmacéutico y sanitario sin Hepatitis C	2.641.950,21	2.679.674,82	1,43

²¹⁰ Fuente: Ministerio de Hacienda y Administraciones Públicas. Buscador de datos autonómicos: <http://buscadorcdi.minhap.gob.es/es/buscador/resultados/BusquedaRapida-S-1312>. Consulta realizada el 9 de Agosto de 2016. Para una descripción completa de cada concepto de la tabla ver la nota que hemos incluido al respecto en el apartado H de Datos globales.

Tablas 14 y gráficos asociados. Barómetro sanitario²¹¹.

Barómetro sanitario. Pregunta 3. “En general, ¿está Ud. satisfecho o insatisfecho con el modo en que el sistema sanitario público funciona en España?”. Datos de Catalunya vs total estatal.

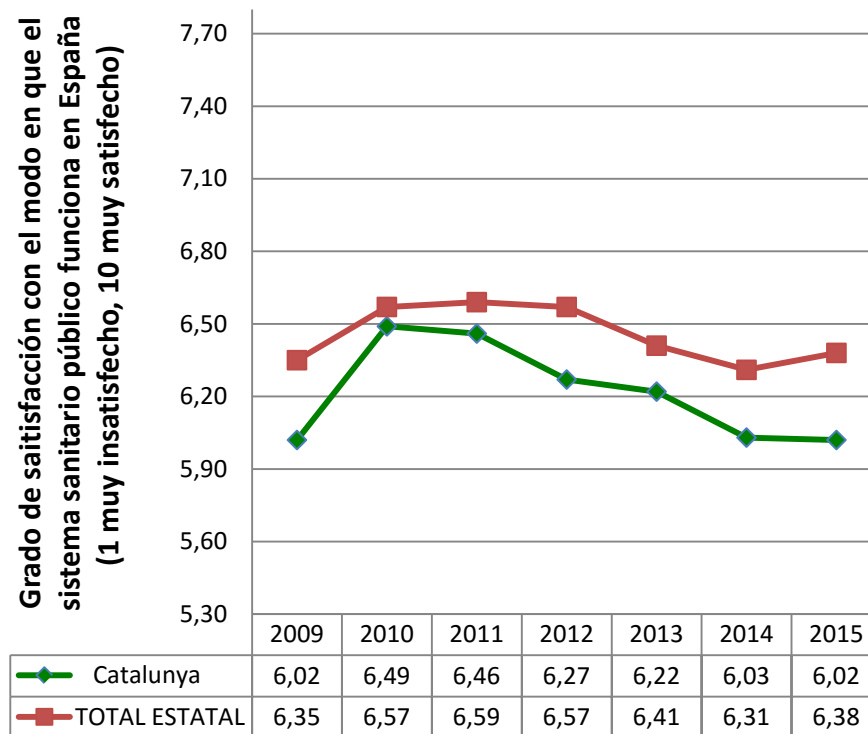

²¹¹ Fuente: “Barómetro Sanitario 2015”. Mº de Sanidad, Servicios Sociales e Igualdad. Publicado el 12 de Mayo de 2016. En esta página y la siguiente representamos gráficamente los resultados de las preguntas 3, 18, 16 y 17 sucesivamente, del archivo “Principales variables serie histórica 1995-2015”. Nota: en la pregunta 18 referida a urgencias, en la página siguiente, sólo hay datos desde el año 2012.

Barómetro sanitario. Pregunta 18, “¿Cree que cada uno de los siguientes servicios asistenciales [Atención Primaria (AP), Atención Especializada (AE), hospitalización (H) y urgencias (U)] de la sanidad ha mejorado, ha empeorado o sigue igual respecto a los últimos cinco años?”

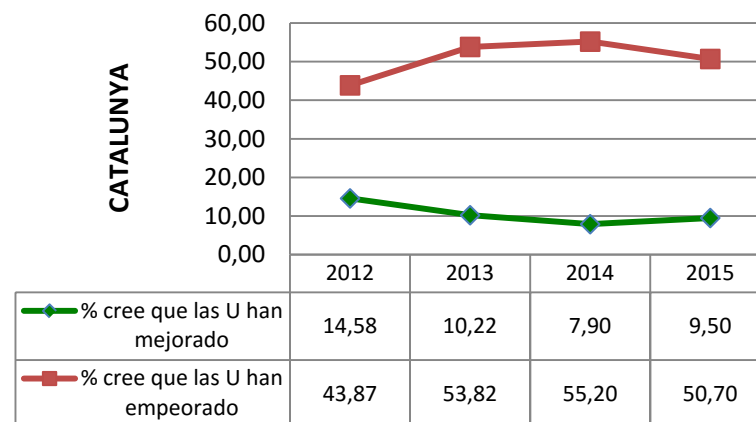
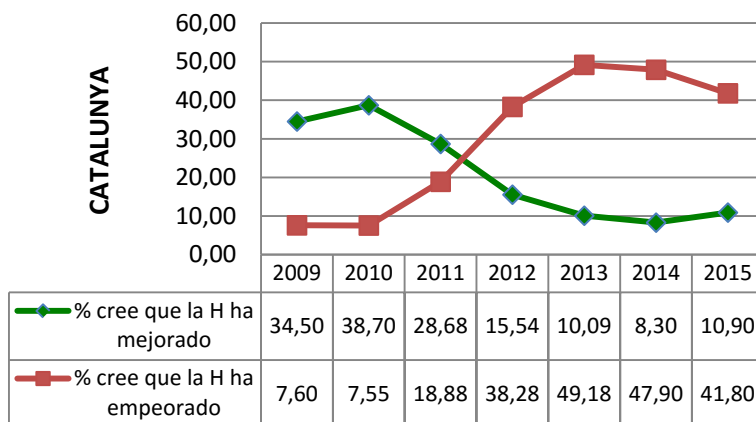
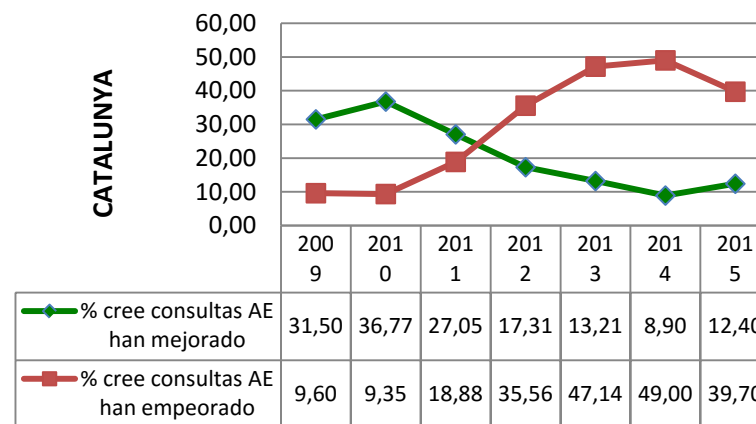
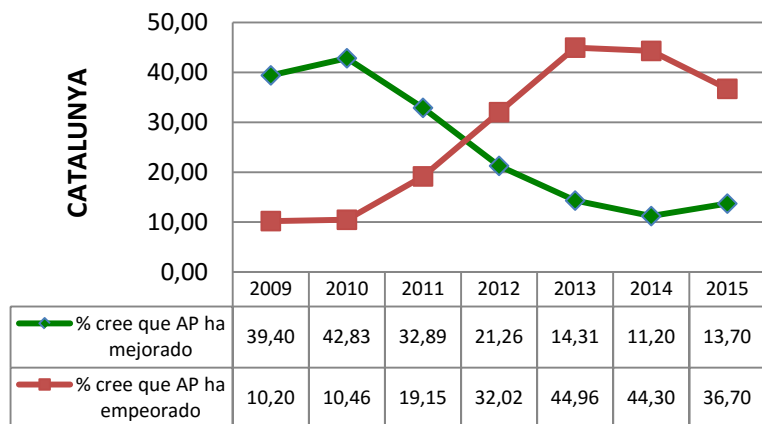

Barómetro sanitario. Pregunta 16, “En general, ¿cree Ud. que, durante los últimos doce meses, el problema de las listas de espera ha mejorado, ha empeorado o sigue igual?”

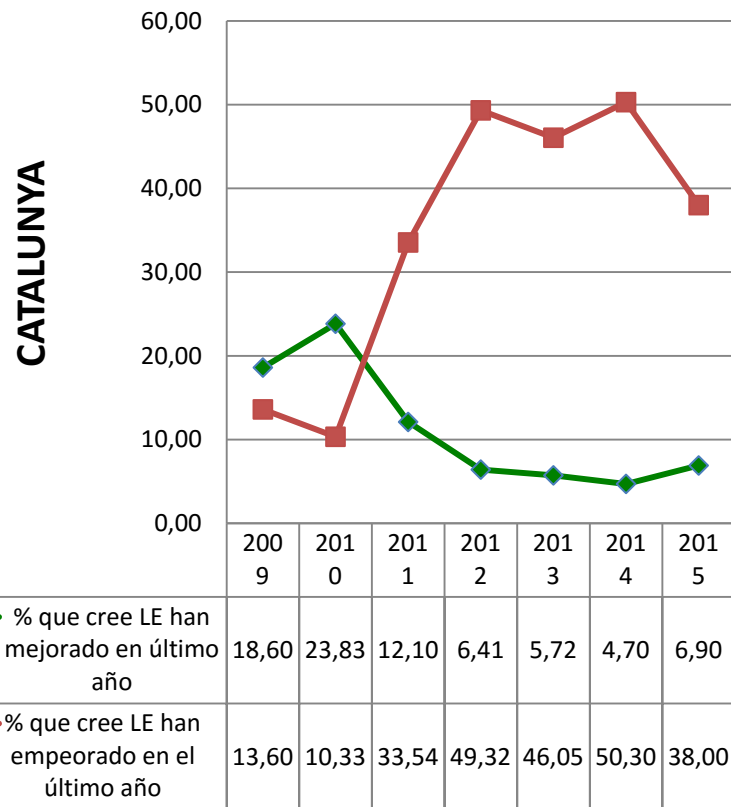

Barómetro sanitario. Pregunta 17, “en su opinión, ¿la sanidad pública presta los mismos servicios a todos los ciudadanos con independencia de la comunidad autónoma donde se resida?”
Porcentaje de encuestados que creen que existe equidad independientemente de la comunidad autónoma donde se resida

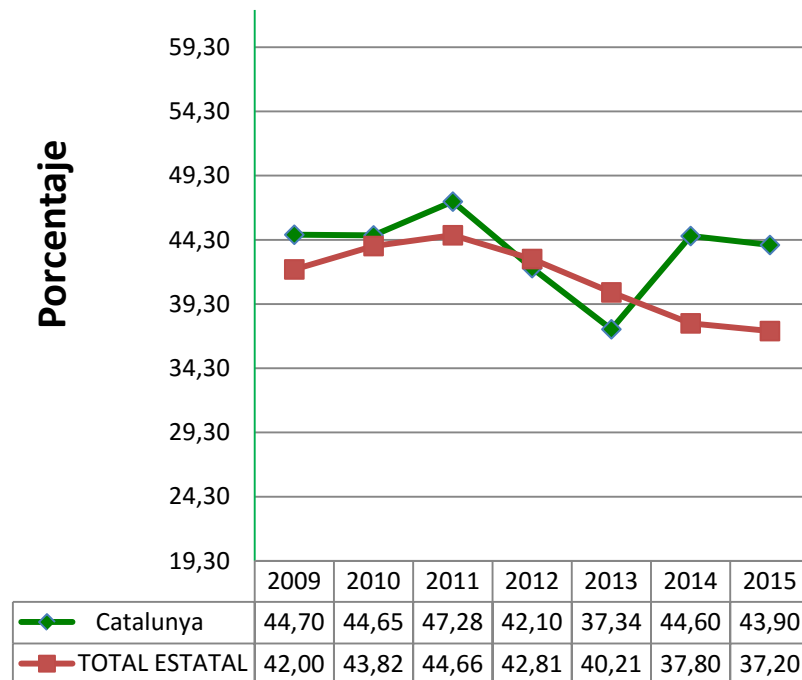



federación de sanidad y
sectores sociosanitarios
área de negociación colectiva

6.8. Euskadi

Tabla 1. Presupuesto Sanitario inicial en el período 2010-2016. Total y desgregado por capítulos (Cifras en miles de euros).

	Capítulo 1: Gastos de personal	Capítulo 2: Gastos corrientes en bienes y servicios	Capítulo 3: Gastos financieros	Capítulo 4: Transferencias corrientes	Capítulo 5: Fondo de contingencia	Capítulo 6: Inversiones reales	Capítulo 7: Transferencias de capital	Capítulo 8: Activos financieros	Capítulo 9: Pasivos financieros	Total
2010	1.840.936	963.284	0	670.323	65.056	87.869	699	2.112	0	3.630.279
2011	1.743.284	990.582	119	625.576	65.055	81.167	142	304	0	3.506.229
2012	1.779.279	978.039	63	584.645	65.055	79.186	3.239	243	0	3.489.750
2013	1.778.900	979.222	0	584.065	65.055	85.443	5.907	183	0	3.498.839
2014	1.765.793	1.027.804	1	533.578	61.569	46.993	1.337	150	0	3.437.225
2015	1.797.484	1.051.290	1	518.042	52.097	49.746	580	150	0	3.469.389
2016	1.816.426	1.070.759	1	511.239	47.566	50.654	510	150	0	3.497.306

Capítulo 1	2016: Diferencia respecto al presupuesto más alto de la serie	-24.510
	2016: % variación respecto al más alto de la serie	-1,33

Presupuesto sanitario total	2016: Diferencia respecto al presupuesto más alto de la serie	-132.973
	2016: % variación respecto al más alto de la serie	-3,66
	Diferencia acumulada de haberse mantenido cada año el presup. de 2010	-882.936

Gráficos Asociados a la tabla 1: Evolución del presupuesto sanitario. Total y desglosado por capítulos. Período 2010-2016.



Tabla 2 y gráfico asociado. Evolución del presupuesto sanitario total respecto al año anterior en el período 2010-2016.

% de incremento/decremento del presupuesto sanitario total respecto al del año anterior

	Diferencia en miles € del presupuesto sanitario total respecto al del año anterior	% de incremento/decremento del presupuesto sanitario total respecto al año anterior
2011	-124.050	-3,42
2012	-16.479	-0,47
2013	9.089	0,26
2014	-61.614	-1,76
2015	32.164	0,94
2016	27.917	0,80

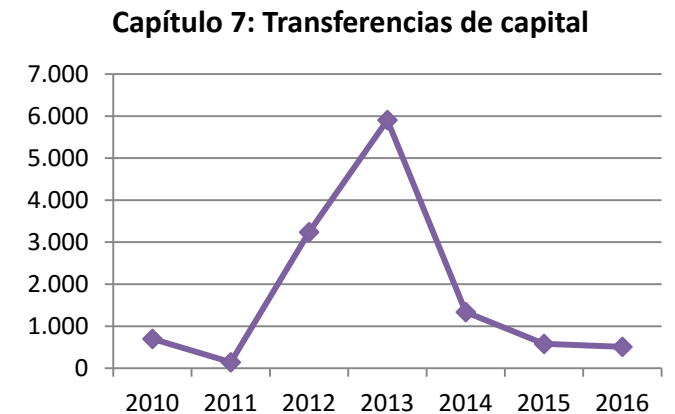
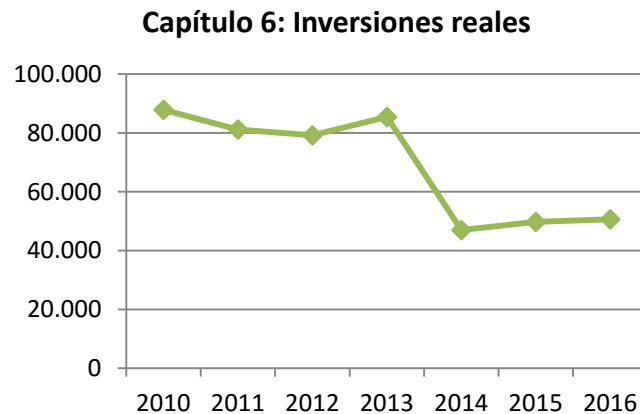
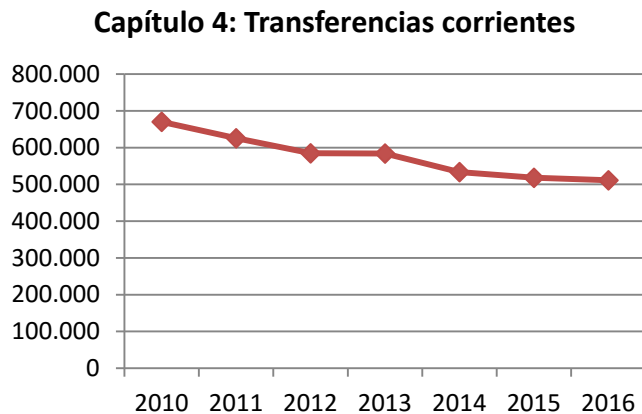
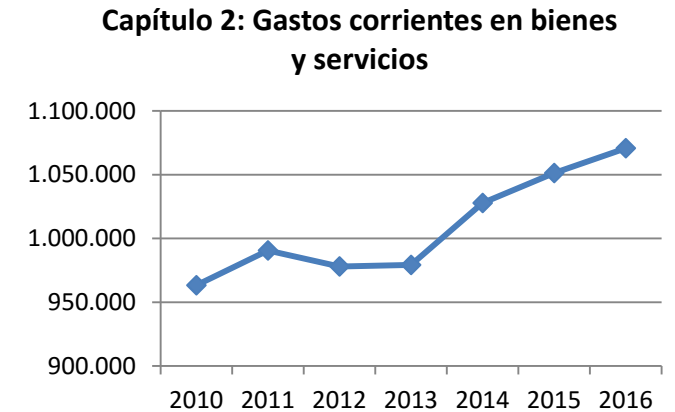
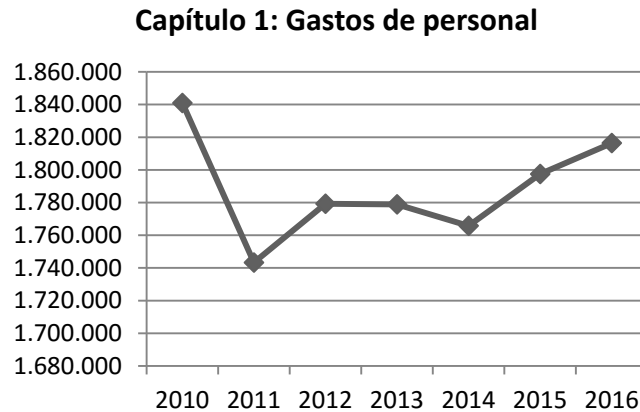
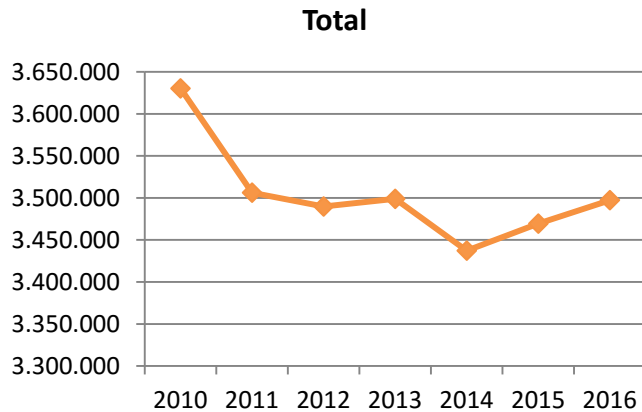

Tabla 3 y gráfico asociado. Evolución del Capítulo 1 del presupuesto sanitario respecto al año anterior en el período 2010-2016.

**% incremento/ decremento
en el capítulo I del presupuesto sanitario
respecto al del año anterior**

	Diferencia en miles € del cap. I del presupuesto sanitario respecto al del año anterior	% incremento/ decremento en capítulo I respecto al año anterior
2011	-97.652	-5,30
2012	35.995	2,06
2013	-379	-0,02
2014	-13.107	-0,74
2015	31.691	1,79
2016	18.942	1,05

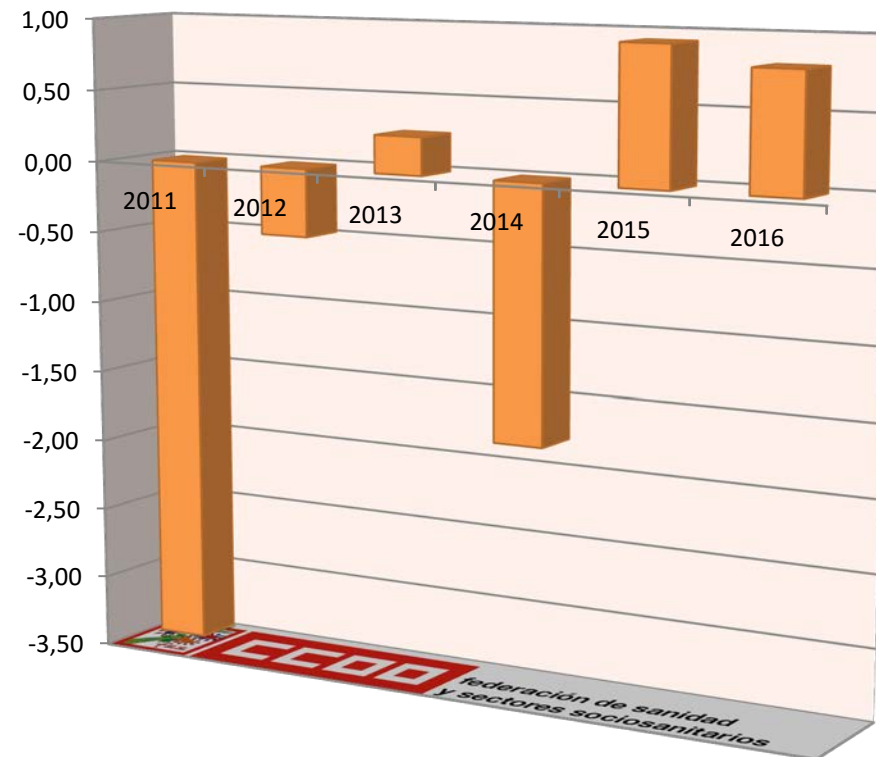

Tabla 4 y gráfico asociado. Evolución del Capítulo 6 del presupuesto sanitario respecto al año anterior en el período 2010-2016.

**% incremento/ decremento
en el capítulo VI del presupuesto sanitario
respecto al del año anterior**

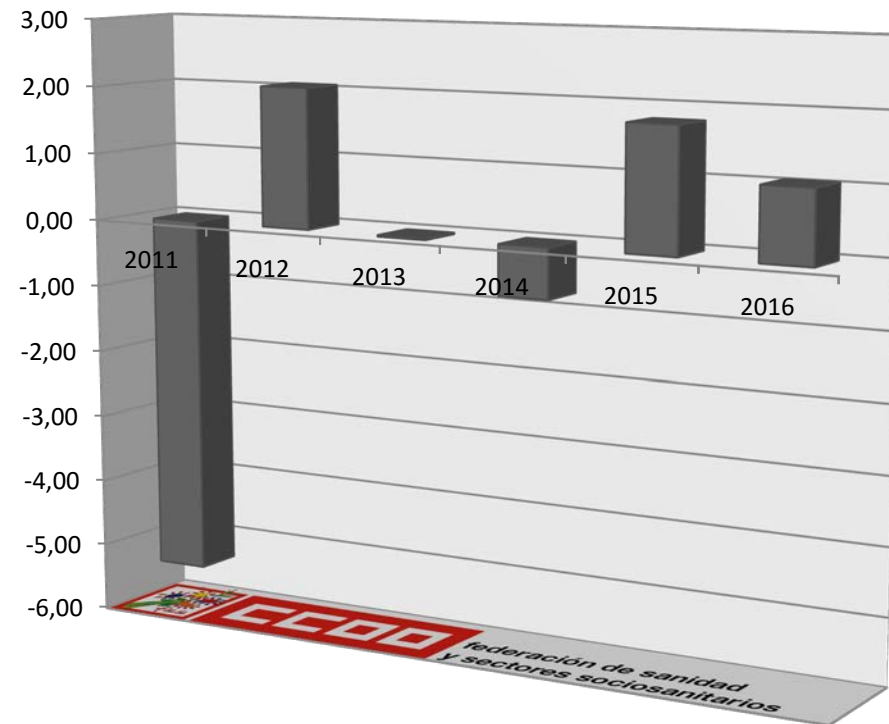
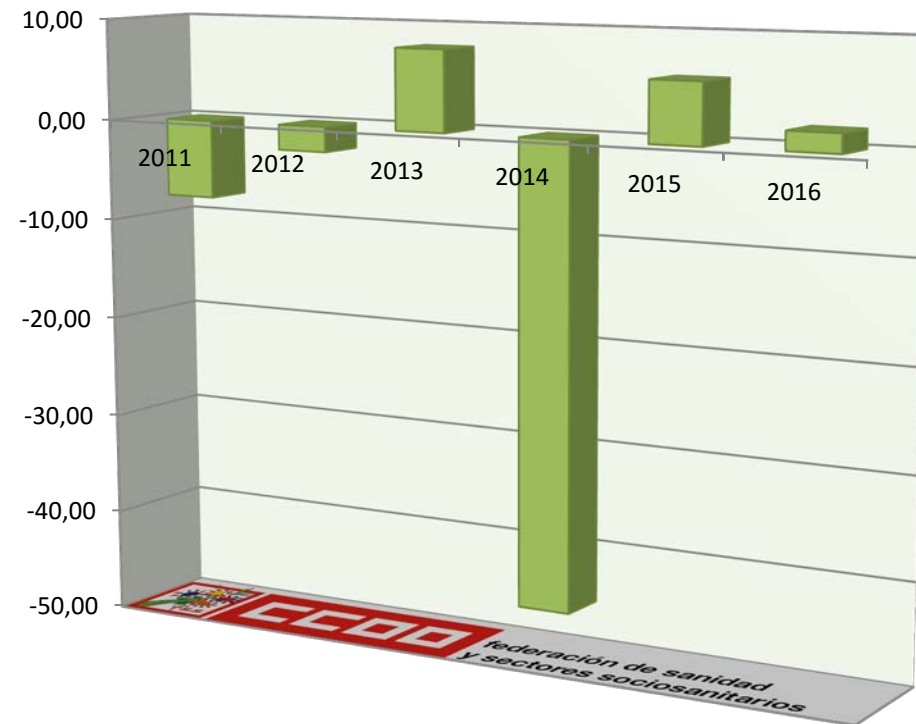

	Diferencia en miles € del cap. VI del presupuesto sanitario respecto al del año anterior	% incremento/ decremento en capítulo VI respecto al año anterior
2011	-6.702	-7,63
2012	-1.981	-2,44
2013	6.257	7,90
2014	-38.450	-45,00
2015	2.753	5,86
2016	908	1,83

Tabla 5 y gráficos asociados. Evolución en el período 2010-2016 del porcentaje que supone el gasto en sanidad sobre el presupuesto total de Euskadi y el que suponen los capítulos I y VI.

	Capítulo 1: Gastos de personal	Capítulo 6: Inversiones reales	Total
2010	48,19	13,24	35,28
2011	47,72	11,91	33,32
2012	46,59	11,34	33,46
2013	47,72	13,73	33,33
2014	46,67	8,40	33,59
2015	46,65	8,87	32,55
2016	46,49	9,14	31,93

Total

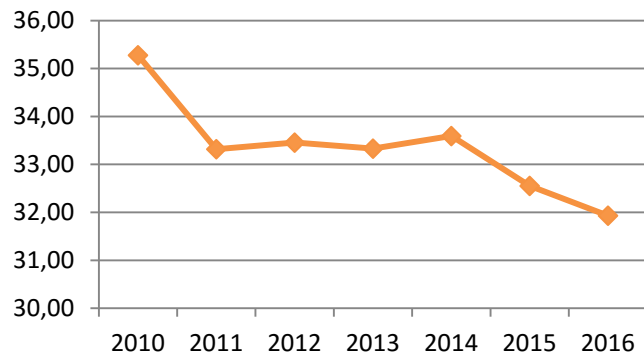

Capítulo 1: Gastos de personal

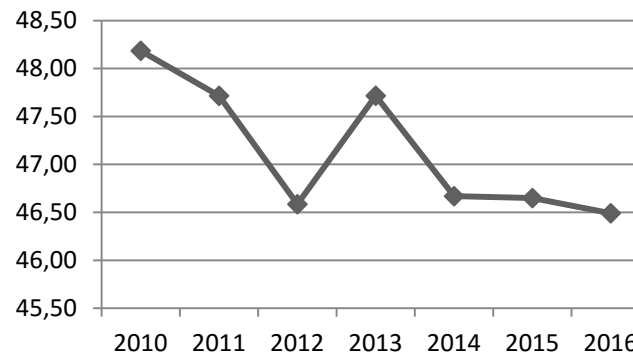

Capítulo 6: Inversiones reales



Tabla 6. Gasto en conciertos²¹². Los últimos datos publicados corresponden a 2014.

Evolución del gasto en conciertos en el periodo 2004-2014, expresado en miles de euros (ordenada izquierda) y en porcentaje respecto al gasto sanitario total (ordenada derecha):



Porcentaje de variación del gasto sanitario total y el gasto en conciertos de un año respecto al anterior:

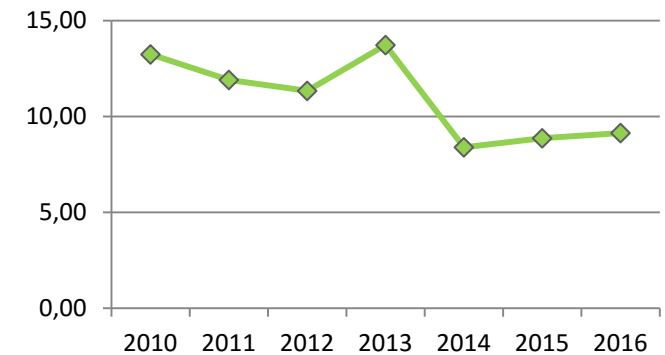
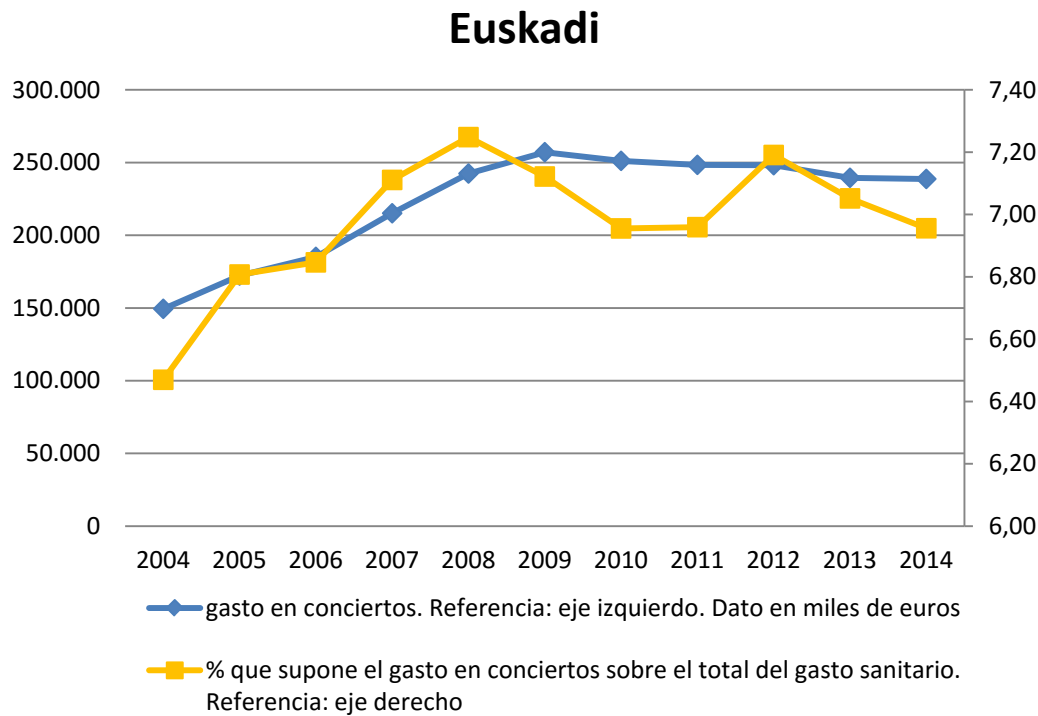
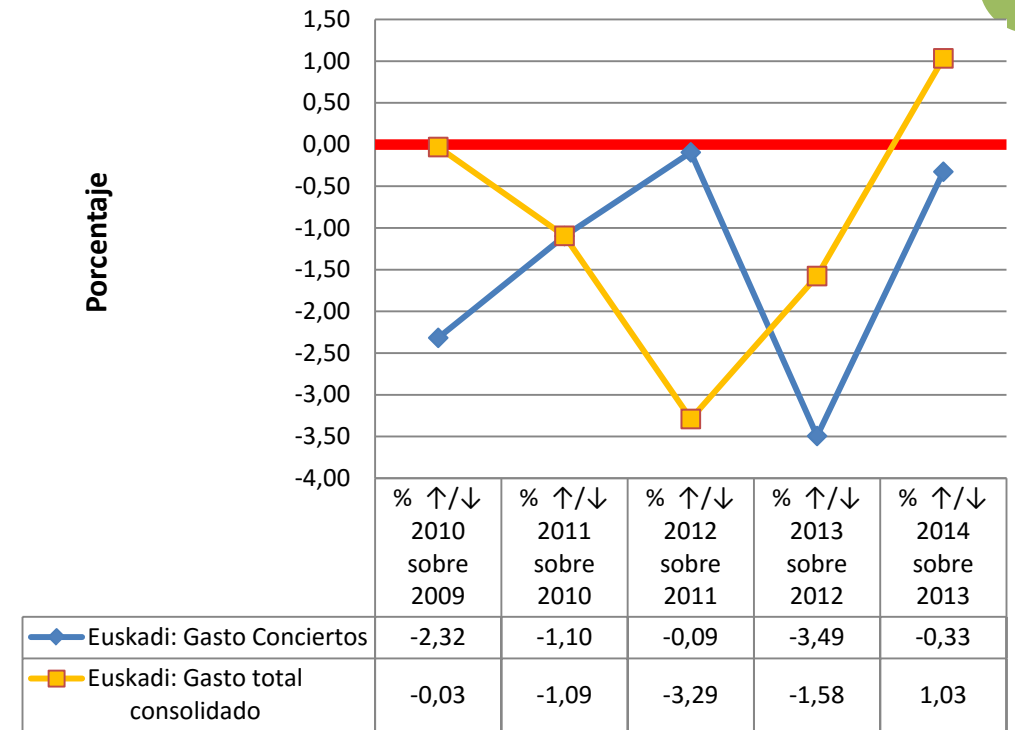

²¹² Datos obtenidos de la “Estadística de gasto sanitario público 2014”, publicada en Mayo de 2016 por el Mº de Sanidad, Servicios Sociales e Igualdad. Según la fuente los datos de 2013 y 2014 son provisionales. Cálculos y gráficos de elaboración propia.

Tabla 7. Evolución de la plantilla de Instituciones Sanitarias del SNS por comunidad autónoma y provincias²¹³.

Evolución de los datos del BEPSAP de 2010 a 2016. Calculamos la diferencia en las cifras de empleo y el % de variación de 2016 respecto al año con mejor dato de la serie 2010-2015. Provincias ordenadas en función del porcentaje de pérdida de empleo de mayor a menor.

CA/ Provincia	2010	2011	2012	2013	2014	2015	2016	Variación respecto al año de las serie con mayor empleo	% variación respecto al año de la serie con mayor empleo
Álava	4346	4341	4732	4829	4794	5498	4772	-726	-13,20
Guipúzcoa	6523	6461	7181	7367	7294	6377	7052	-315	-4,28
Vizcaya	11971	12170	12982	13.171	13124	12.900	12822	-349	-2,65
Euskadi	22840	22972	24895	25367	25212	24775	24646	-721	-2,84

²¹³ Gráficas y cálculos de elaboración propia a partir de los datos de plantillas publicados en las Tabla 1.8 (“Distribución territorial de efectivos de las CCAA por tipo de administración y área de actividad”) del “Boletín Estadístico del Personal al Servicio de las Administraciones Públicas” (BEPSAP). Anualmente el Mº de Hacienda y Administraciones Públicas publica 2 números, uno con datos a 1 de Enero y otro a 1 de Julio. Nosotros hemos utilizado los BEPSAP con los datos de Enero (publicados en Junio de cada año). La estadística incluye el personal en situación administrativa de servicio activo, exceptuando los Altos Cargos y el personal laboral con contrato de duración determinada no superior a 6 meses.

Gráficos asociados a la tabla 7.

A) Nº efectivos de Instituciones Sanitarias del SNS en la comunidad autónoma.

Euskadi

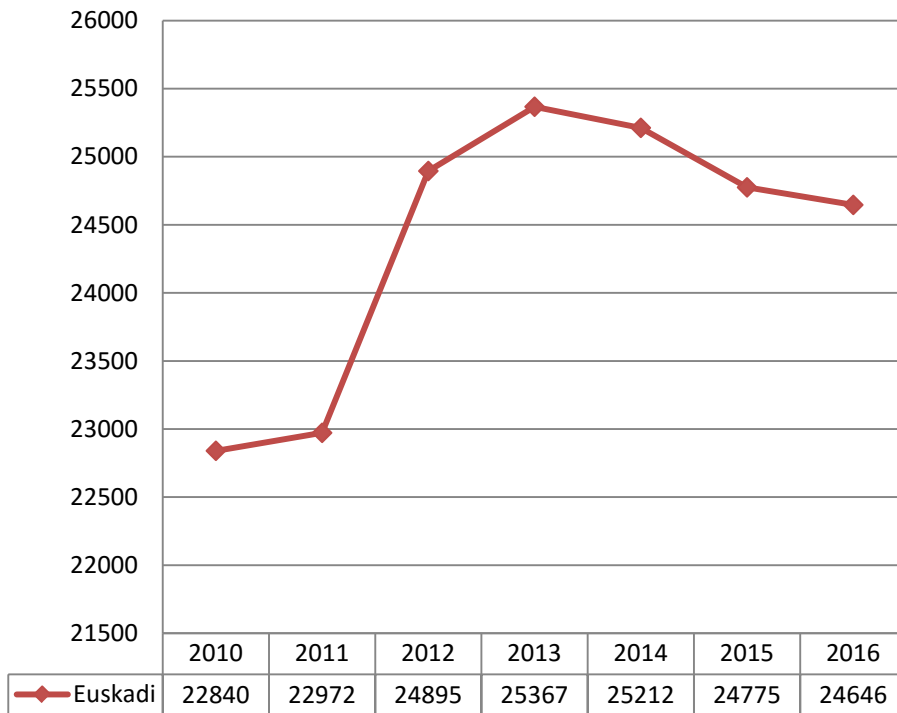

B) % Variación del empleo de Enero/16 al mejor dato de la serie. Dato por provincias.

Provincias

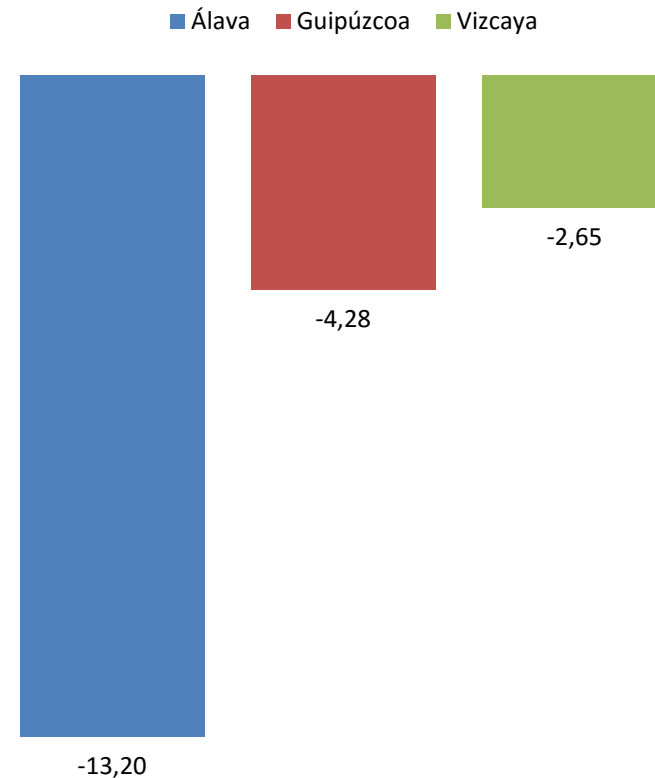

C) Comparativa gráfica de la evolución del empleo en IISS del SNS en cada provincia (eje izquierdo) respecto a la comunidad autónoma en conjunto (eje derecho).

Evolución del empleo en IISS del SNS en Álava y Euskadi

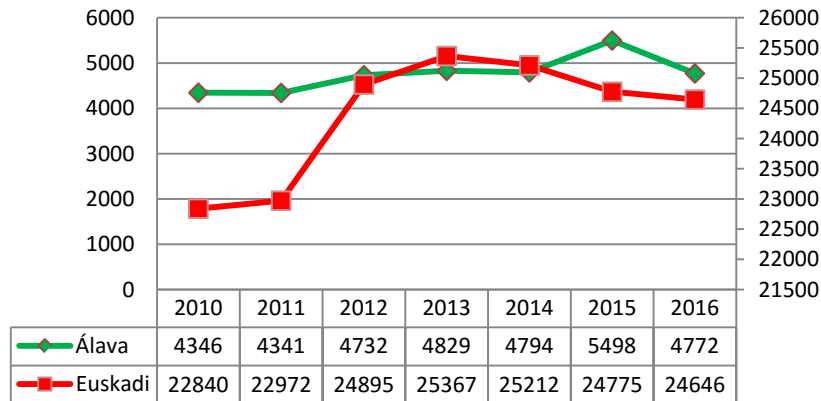

Evolución del empleo en IISS del SNS en Guipúzcoa y Euskadi

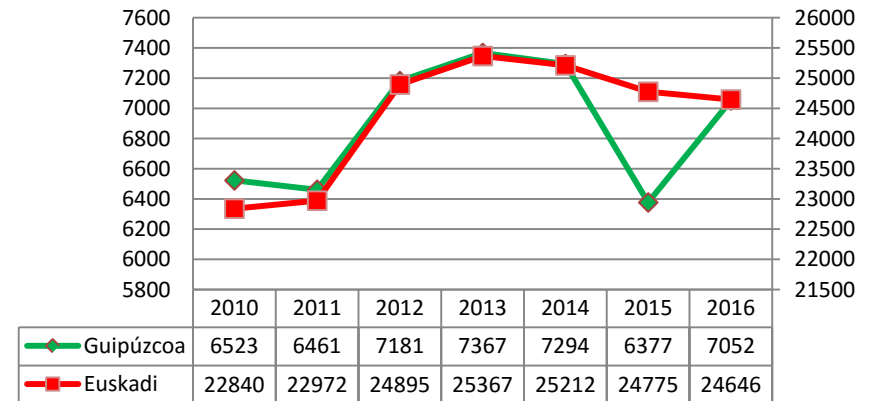

Evolución del empleo en IISS del SNS en Vizcaya y Euskadi



Tabla 8 y gráfico asociado. Porcentajes de hombres y mujeres en Instituciones Sanitarias Públicas de la comunidad autónoma y provincias²¹⁴.

% Mujeres							
CA / Provincia	2010	2011	2012	2013	2014	2015	2016
Euskadi	74,30	74,02	75,20	75,98	76,41	76,31	76,96
Álava	74,83	75,10	75,44	76,33	76,20	76,28	77,01
Guipúzcoa	75,82	75,56	77,06	78,04	78,67	78,09	78,97
Vizcaya	73,29	72,82	74,09	74,70	75,24	75,43	75,83

% Hombres							
CA / Provincia	2010	2011	2012	2013	2014	2015	2016
Euskadi	25,70	25,98	24,80	24,02	23,59	23,69	23,04
Álava	25,17	24,90	24,56	23,67	23,80	23,72	22,99
Guipúzcoa	24,18	24,44	22,94	21,96	21,33	21,91	21,03
Vizcaya	26,71	27,18	25,91	25,30	24,76	24,57	24,17

Euskadi

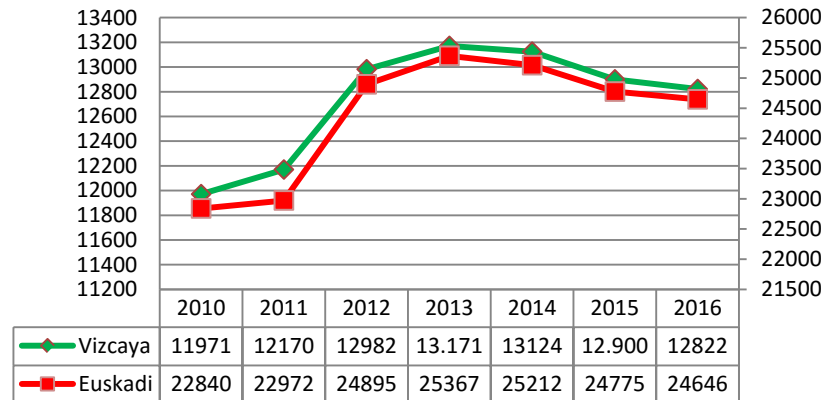
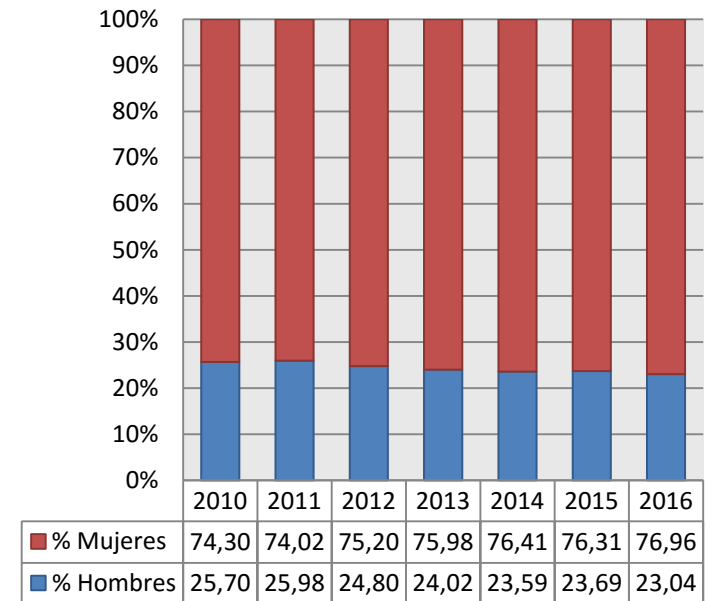

²¹⁴ Gráficas y cálculos de elaboración propia a partir de los datos, a Enero de cada año, de la Tabla 1.8.1 del “Boletín Estadístico del Personal al Servicio de las Administraciones Públicas” (BEPSAP). En fondo amarillo el año de la serie con el mayor porcentaje.

Tabla 9. Empleo en centros de Atención Especializada pertenecientes al SNS²¹⁵, desagregado por categorías y agrupaciones²¹⁶. Fuente SIAE

EUSKADI	2010	2011	2012	2013	2014	Diferencia 2014 respecto al año con más profesionales	% variación 2014 respecto al año con más profesionales	Posible incidente en la serie*
Especialidades médicas y personal facultativo	4.139	4.205	4.606	4.812	4.665	-147	-3,05	
DUES	7.437	7.360	7.401	8.195	8.870	1.433	17,49	
Matronas	215	211	239	253	286	33	13,04	
Fisioterapeutas	380	367	410	484	548	64	13,22	
Terapeutas Ocupacionales	18	22	32	37	33	-4	-10,81	
Logopedas	5	5	6	7	11	4	57,14	
Otros Titulados Medios sanitarios	95	95	181	7	14	-167	-92,27	*
Técnicos sanitarios de grado medio	5.539	5.569	5.319	5.817	6.292	475	8,17	
Técnicos sanitarios de grado superior	1.035	1.498	1.048	1.220	1.330	-168	-11,21	
Resto de personal sanitario no facultativo	1.232	356	96	9	7	-1.225	-99,43	*
Dirección y gestión	318	329	486	310	328	-158	-32,51	
Personal de oficina	787	780	886	1.769	2.034	265	14,98	*
Trabajadores sociales	52	54	90	152	89	-63	-41,45	*
Administrativos	2.067	2.062	2.191	2.450	2.708	258	10,53	
Otro personal no sanitario	2.430	2.369	2.135	2.308	2.508	78	3,21	
TOTAL personal vinculado	25.749	25.282	25.126	27.830	29.723	1.893	6,80	

* Se aprecian grandes diferencias en las series, lo que puede ser debido a un error (bien al rellenar la estadística en el centro o al transcribirla) o a cambios en la adscripción de ese personal a otra/s categoría/s.

²¹⁵ Hemos utilizado el SIAE para obtener los datos de personal Atención Especializada por categorías. Estos datos no reflejan sólo las plantillas de los servicios de salud de las comunidades autónomas, ya que el SIAE indica que Públicos-SNS: "Incluye los hospitales de dependencia pública, hospitales administrados y o financiados en su mayor parte por las Administraciones Públicas, y hospitales de dependencia privada pertenecientes a la Red de Utilización Pública (XHUP) en Cataluña y además, entidades de dependencia privada pero mantienen un concierto sustitutorio, lo que implica que el centro presta toda su oferta asistencial a una población asignada perteneciente al SNS, y gran parte de su actividad proviene de este contrato. Atendiendo al criterio de pertenencia al SNS según el origen de la financiación, a partir del 2010 los hospitales de mutuas de accidentes de trabajo financiados por la Seguridad Social (MATEPS) también están incluidos en esta categoría". "Estadística de Centros de Atención Especializada. Sistema de información de Atención Especializada SIAE. Manual de definiciones y glosario de términos." Mº de Sanidad, Servicios Sociales e Igualdad. Actualización Marzo 2014, Pág. 5.

²¹⁶ Incluye al "personal vinculado", definido como "el personal que depende del centro mediante contrato, ya sea como funcionario, laboral, estatutario, o de otro tipo, independientemente del tipo de jornada". Ídem. Pág. 9. Los términos que hemos utilizado para referirnos a las categorías y las distintas agrupaciones de las mismas son los que utiliza el SIAE. Para mayor abundamiento ver Manual.

Tabla 10. Empleo en centros de Atención Primaria pertenecientes al SNS, desagregado por categorías²¹⁷. Fuente SIAP²¹⁸

a) Cifras de la comunidad autónoma:

EUSKADI	2010	2011	2012	2013	2014	2015	Diferencia 2015 sobre el año con más profesionales	% variación 2015 respecto al año con más profesionales
Medicina de familia	1.437	1.445	1.444	1.454	1.453	1.456	2	0,14
Pediatría	320	318	324	326	327	334	7	2,14
Enfermería	1.570	1.570	1.623	1.467	1.533	1.562	-61	-3,76
Personal no sanitario	1.162	1.162	968	983	989	950	-212	-18,24
Total	4.489	4.495	4.359	4.230	4.302	4.302	72	1,60

²¹⁷ Los términos utilizados para referirnos a las categorías o agrupaciones de categorías son los que utiliza el SIAP, y se encuentran definidos en “Sistema de Información de Atención Primaria – SIAP del SNS. Definición de variables principales.”, Mº de Sanidad, Servicios Sociales e Igualdad, 2013, Págs. 4 y 5:

Medicina de familia: “Bajo este término se incluyen los efectivos o puestos reales asistenciales, o cupos, que en cada Área de Salud haya respecto a este tipo de profesional. Es decir, el número de profesionales en plazas de Medicina de Familia (por tanto con un cupo de población asignada). [...] **No se incluyen** a estos efectos, plazas destinadas exclusivamente a la atención de “Urgencias” en ninguna de sus modalidades, ni profesionales de “Refuerzo”, ni ninguna otra situación distinta a las mencionadas (como personal directivo u otros).”

Pediatría: “Incluye los efectivos o puestos reales asistenciales, o cupos, que hay en cada Área de Salud respecto a este tipo de profesional. Es decir, el número de profesionales en plazas de Pediatría (por tanto con un cupo de población asignada).”

Enfermería: “Engloba los efectivos o puestos reales asistenciales que en cada Área de Salud haya respecto a este tipo de profesional. Es decir, el número de profesionales en plazas de Enfermería / DUE. [...] **No se incluyen** matronas, plazas dedicadas en exclusiva la atención de urgencias, plazas de unidades de apoyo ni ninguna otra consideración distinta a las señaladas (personal directivo u otros). **Tampoco incluye** el personal auxiliar de enfermería

Personal no sanitario: Incluye “personal auxiliar administrativo que desarrolla sus funciones en los centros de salud o consultorios locales, como integrantes de los EAP. [...] Otro personal no sanitario: incluye diferentes puestos de trabajo que llevan a cabo tareas complementarias a las descritas o que desarrollan aspectos parciales de entre los señalados para el caso de auxiliar administrativo. [...] **Se excluyen** los trabajadores sociales. **Se excluye** también al personal de limpieza, mantenimiento, seguridad, u otros puestos específicos monográficos que no impliquen actividad de tipo administrativo o asimilado.”

²¹⁸ El objetivo del SIAP es “proveer de información que permita analizar la situación de los recursos existentes, su organización y la utilización de servicios del nivel de Atención Primaria (AP) del Sistema Nacional de Salud (SNS).” Notas Metodológicas. Sistema de Información de Atención Primaria del Sistema Nacional de Salud” Mº de Sanidad, Servicios Sociales e Igualdad. 2011, Pág. 1. Por ello hemos utilizado esta fuente para intentar aproximarnos a las cifras de empleo en AP. Los datos de los años 2010 a 2015 están obtenidas en la consulta realizada el 1 de Agosto de 2016 en la página web “Consulta interactiva del SNS” del Ministerio de Sanidad, Servicios Sociales e Igualdad. Datos publicados el 1 de Agosto de 2016. <http://pestadistico.inteligenciadegestion.msssi.es/publicoSNS/comun/ArbolNodos.aspx>.

b) Cifras provinciales²¹⁹:

ÁLAVA	2010	2011	2012	2013	2014	2015	Diferencia 2015 sobre el año con más profesionales	% variación 2015 respecto al año con más profesionales
Medicina de familia	184	190	191	195	197	199	2	1,02
Pediatría	44	44	40	40	42	47	3	6,82
Enfermería	196	196	200	167	180	180	-20	-10,00
Personal no sanitario	131	131	128	100	121	111	-20	-15,27
Total	555	561	559	502	540	537	-24	-4,28
GUIPÚZCOA	2010	2011	2012	2013	2014	2015	Diferencia 2015 sobre el año con más profesionales	% variación 2015 respecto al año con más profesionales
Medicina de familia	501	502	500	504	503	504	0	0,00
Pediatría	100	103	108	108	108	108	0	0,00
Enfermería	504	504	529	485	500	523	-6	-1,13
Personal no sanitario	365	365	304	306	322	302	-63	-17,26
Total	1.470	1.474	1.441	1.403	1.433	1.437	-37	-2,51
VIZCAYA	2010	2011	2012	2013	2014	2015	Diferencia 2015 sobre el año con más profesionales	% variación 2015 respecto al año con más profesionales
Medicina de familia	752	753	753	755	753	753	-2	-0,26
Pediatría	176	171	176	178	177	179	1	0,56
Enfermería	870	870	894	815	853	859	-35	-3,91
Personal no sanitario	666	666	536	577	546	537	-129	-19,37
Total	2.464	2.460	2.359	2.325	2.329	2.328	-136	-5,52

²¹⁹ El SIAP ofrece datos desagregados por provincias.

c) Comparativa provincial (provincias ordenadas en función del % de variación):

Provincias	2010	2011	2012	2013	2014	2015	Diferencia 2015 sobre el año con más profesionales	% variación 2015 respecto al año con más profesionales
Vizcaya	2.464	2.460	2.359	2.325	2.329	2.328	-136	-5,52
Álava	555	561	559	502	540	537	-24	-4,28
Guipúzcoa	1.470	1.474	1.441	1.403	1.433	1.437	-37	-2,51
Euskadi	4.489	4.495	4.359	4.230	4.302	4.302	72	1,60

Tabla 11. Camas en Funcionamiento en centros públicos del SNS: Tres gráficos con datos del período 2010 - 2014.

Datos (Fuente: Página web del Mº de Sanidad, consulta realizada el 7-7-16)

Gráficos (elaboración propia):

- Nº de camas en funcionamiento en centros públicos-SNS en el periodo 2010-2014: Euskadi en 2014 incrementó ligeramente su nº de camas, a pesar de ello tuvo 195 camas menos en funcionamiento que en 2010, lo que supuso un 3,23 menos%.
- Camas en funcionamiento por 1000 habitantes en centros públicos-SNS en el periodo 2010-2014: Aunque en 2014 repunta un poco, está por debajo de los datos de 2010, habiéndose reducido respecto a esa fecha en un 4,35%.
- Diferencia de camas en funcionamiento por 1000 habitantes en centros públicos-SNS en el período 2010-2014 respecto al dato estatal: Euskadi está por encima de la media estatal toda la serie.

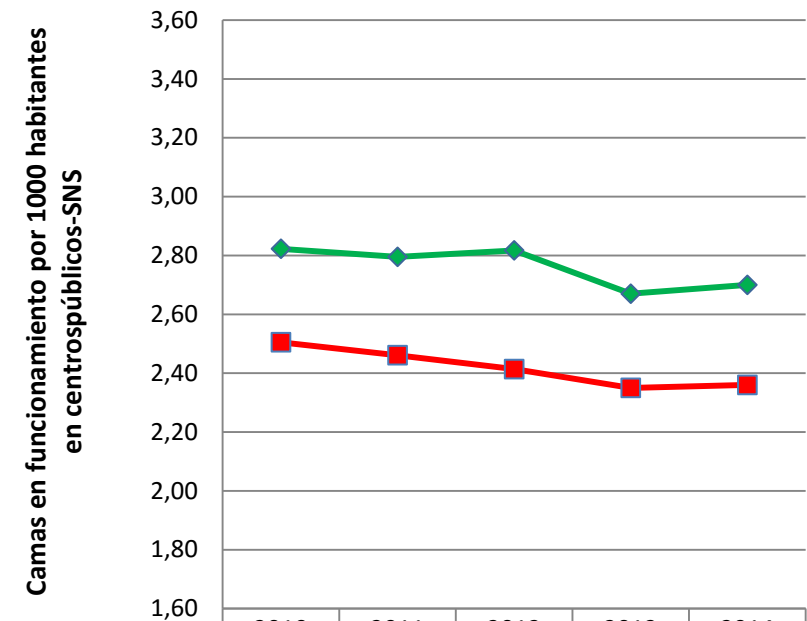
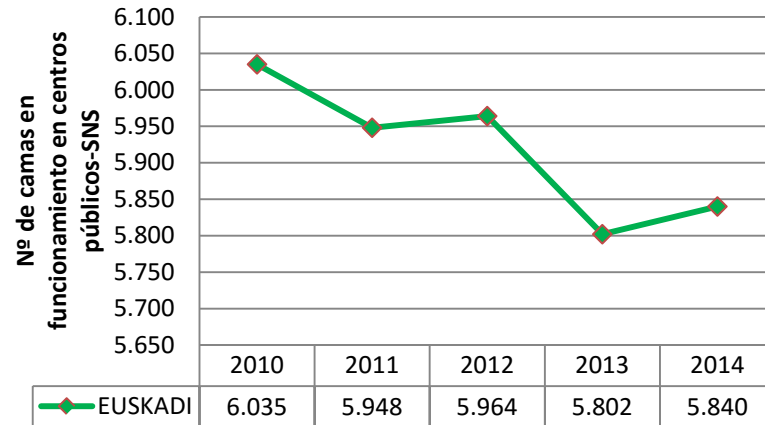

	2010	2011	2012	2013	2014
EUSKADI	2,82	2,80	2,82	2,67	2,70
ESPAÑA	2,51	2,46	2,41	2,35	2,36
Diferencia CCAA respecto España	1,20	1,07	1,09	0,99	1,02

Tabla 12. Gasto medio en salud que realiza una persona de la comunidad autónoma vs su renta media (cifras en euros). Fuente INE²²⁰.

Euskadi	2015	2014	2013	2012	2011	2010	2009	Diferencia 2015 respecto a 2009
Gasto medio en salud por persona	457,17	389,94	443,08	388,12	448,45	427,79	418,82	38,35
Renta media por persona	13836	14281	14312	13857	14046	14468	14838	-1.002

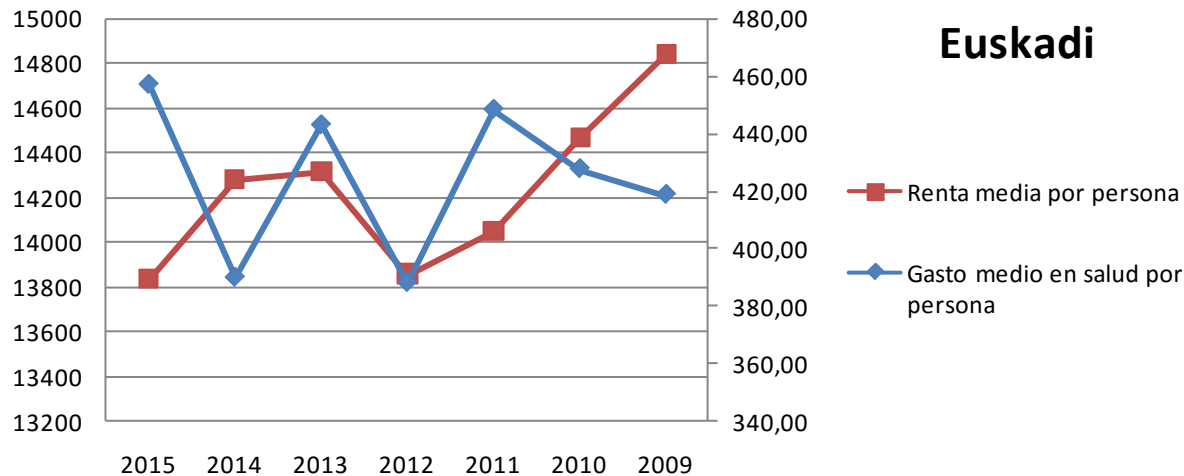

²²⁰ En esta tabla hemos combinado los datos de 2 estadísticas del INE. Para obtener el gasto medio por persona en salud en la comunidad autónoma hemos realizado una consulta (<http://www.ine.es/jaxiT3/Datos.htm?t=10722>) el 03-08-16 a la "Encuesta de Presupuestos familiares", publicada el 20-06-16, en relación al gasto en el grupo "06 salud". Y para conseguir los datos de renta media por persona en la comunidad autónoma ese mismo día realizamos una consulta (<http://www.ine.es/jaxiT3/Datos.htm?t=9947>) a la "Encuesta de Condiciones de Vida", publicada el 24-05-16. Para conocer qué conceptos se incluyen en renta media se puede consultar la pág. 110 del documento de metodología de la ECV (http://www.ine.es/daco/daco42/condivi/ecv_metodo.pdf). Por último, indicar que el eje derecho corresponde al gasto medio en salud por persona y el izquierdo a la renta media por persona.

Tabla 13. Gasto en productos farmacéuticos y sanitarios por la administración pública autonómica²²¹.

		2014	2015	% Variación
EUSKADI Indicadores sobre gasto farmacéutico y sanitario.	Gasto farmacéutico hospitalario sin Hepatitis C	224.142,73	239.265,67	6,75
	Gasto farmacéutico hospitalario en Hepatitis C	3.999,45	27.645,75	591,24
	Gasto en productos farmacéuticos y sanitarios con receta médica	499.729,49	509.739,13	2,00
	Gasto en productos sanitarios sin receta médica	242.728,66	259.681,95	6,98
	Total gasto farmacéutico y sanitario	970.600,33	1.036.332,5	6,77
	Total gasto farmacéutico y sanitario sin Hepatitis C	966.600,88	1.008.686,75	4,35

²²¹ Fuente: Ministerio de Hacienda y Administraciones Públicas. Buscador de datos autonómicos: <http://buscadorcdi.minhap.gob.es/es/buscador/resultados/BusquedaRapida-S-1312>. Consulta realizada el 9 de Agosto de 2016. Para una descripción completa de cada concepto de la tabla ver la nota que hemos incluido al respecto en el apartado H de Datos globales.

Tablas 14 y gráficos asociados. Barómetro sanitario²²².

Barómetro sanitario. Pregunta 3. “En general, ¿está Ud. satisfecho o insatisfecho con el modo en que el sistema sanitario público funciona en España?”. Datos de Euskadi vs total estatal.

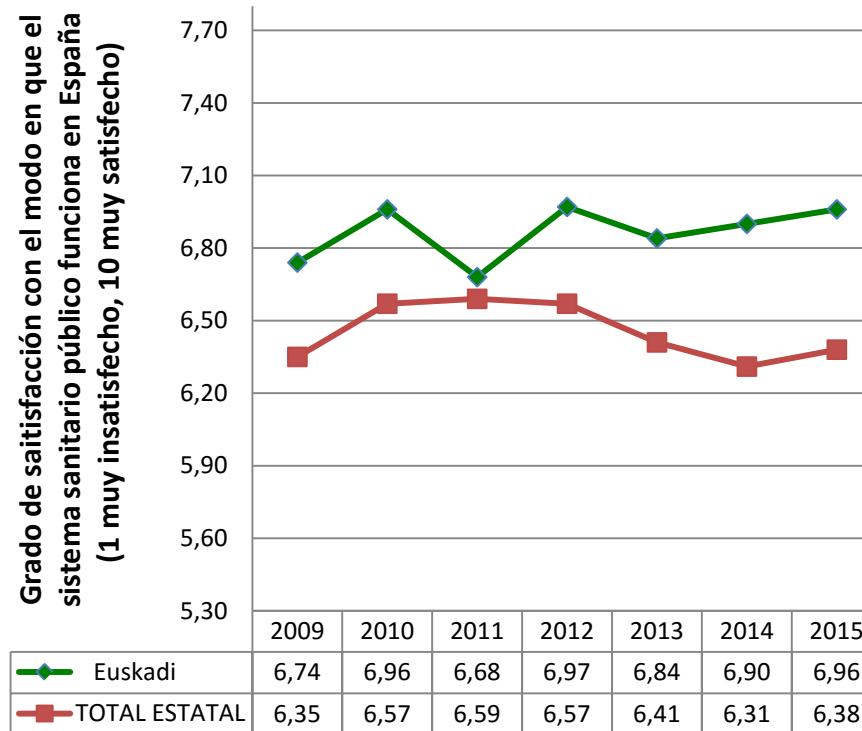

²²² Fuente: “Barómetro Sanitario 2015”. Mº de Sanidad, Servicios Sociales e Igualdad. Publicado el 12 de Mayo de 2016. En esta página y la siguiente representamos gráficamente los resultados de las preguntas 3, 18, 16 y 17 sucesivamente, del archivo “Principales variables serie histórica 1995-2015”. Nota: en la pregunta 18 referida a urgencias, en la página siguiente, sólo hay datos desde el año 2012.

Barómetro sanitario. Pregunta 18, “¿Cree que cada uno de los siguientes servicios asistenciales [Atención Primaria (AP), Atención Especializada (AE), hospitalización (H) y urgencias (U)] de la sanidad ha mejorado, ha empeorado o sigue igual respecto a los últimos cinco años?”

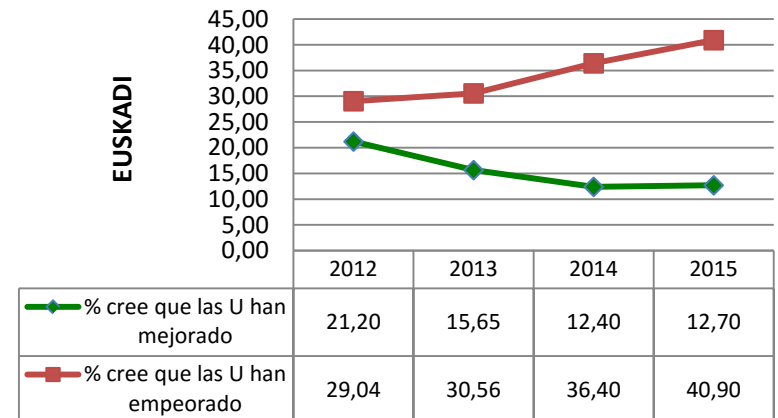
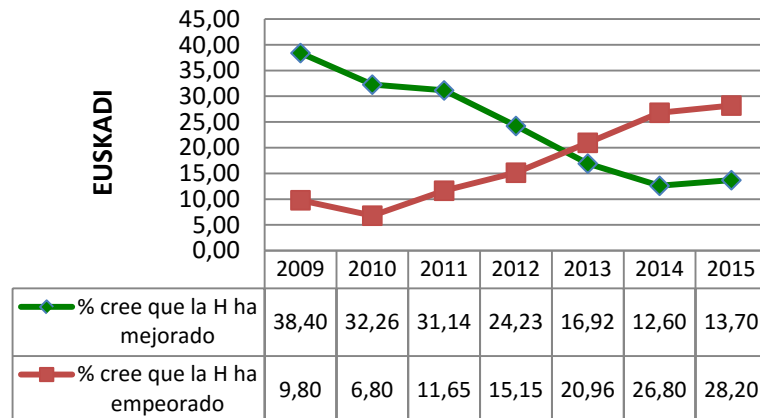
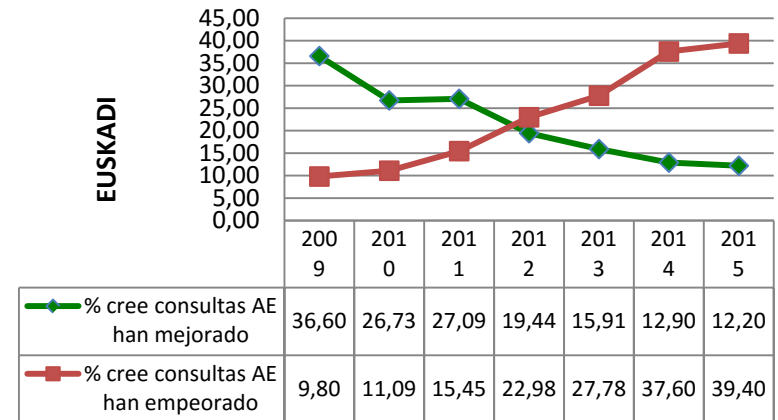
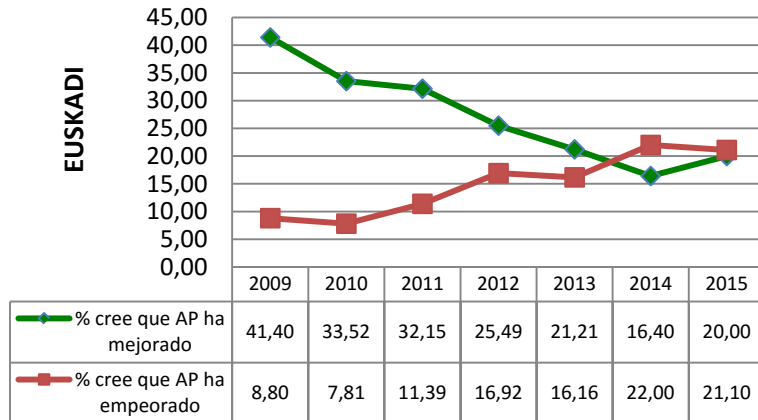

Barómetro sanitario. Pregunta 16, “En general, ¿cree Ud. que, durante los últimos doce meses, el problema de las listas de espera ha mejorado, ha empeorado o sigue igual?”

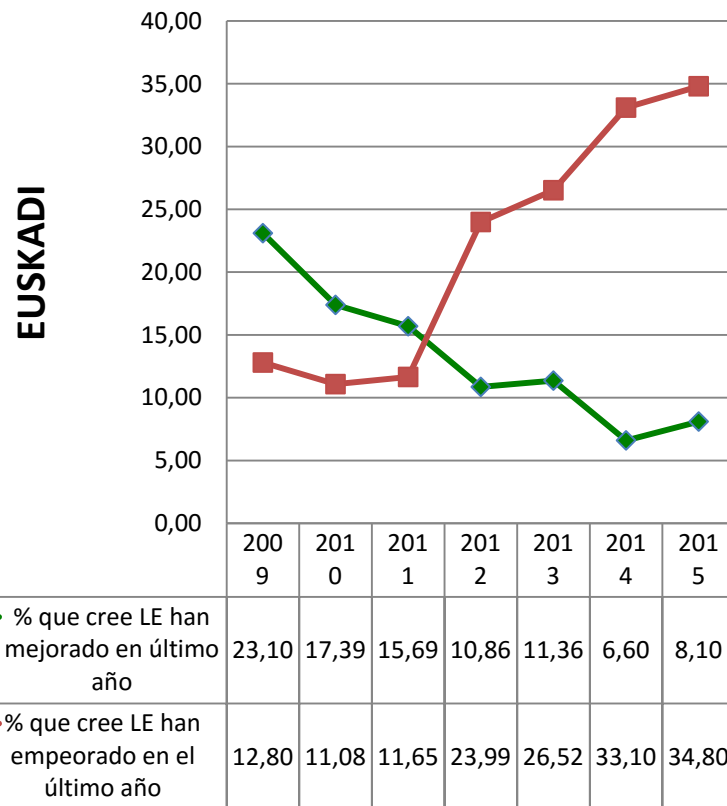

Barómetro sanitario. Pregunta 17, “en su opinión, ¿la sanidad pública presta los mismos servicios a todos los ciudadanos con independencia de la comunidad autónoma donde se resida?”
Porcentaje de encuestados que creen que existe equidad independientemente de la comunidad autónoma donde se resida

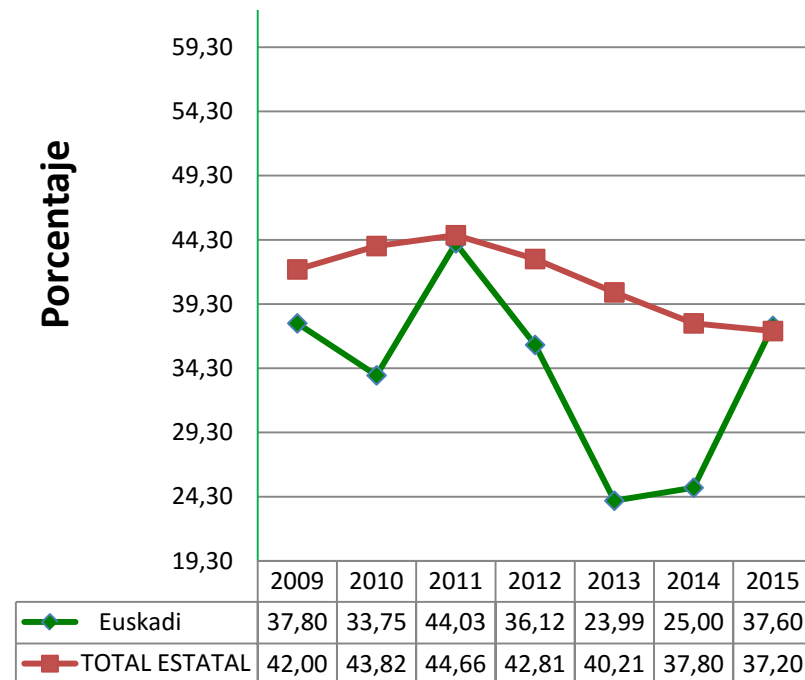



federación de sanidad y
sectores sociosanitarios
área de negociación colectiva

6.9. Extremadura

Tabla 1. Presupuesto Sanitario inicial en el período 2010-2016. Total y desgregado por capítulos (Cifras en miles de euros).

	Capítulo 1: Gastos de personal	Capítulo 2: Gastos corrientes en bienes y servicios	Capítulo 3: Gastos financieros	Capítulo 4: Transferencias corrientes	Capítulo 5: Fondo de contingencia	Capítulo 6: Inversiones reales	Capítulo 7: Transferencias de capital	Capítulo 8: Activos financieros	Capítulo 9: Pasivos financieros	Total
2010	839.810	352.231	0	396.734	0	71.023	4.515	0	0	1.664.312
2011	785.424	338.388	0	395.560	0	48.472	4.429	0	0	1.572.092
2012	833.442	312.540	2.809	349.206	0	13.557	1.875	0	0	1.513.429
2013	722.936	316.841	1.072	250.382	0	18.197	1.579	0	0	1.311.006
2014	746.826	316.107	4.300	240.286	0	15.778	1.131	0	0	1.324.428
2015	813.786	314.921	4.141	241.009	0	28.984	1.641	0	0	1.404.483
2016	853.697	331.825	5.303	337.578	0	47.685	1.135	0	0	1.577.223

Capítulo 1	2016: Diferencia respecto al presupuesto más alto de la serie	13.887
	2016: % variación respecto al más alto de la serie	1,65

Presupuesto sanitario total	2016: Diferencia respecto al presupuesto más alto de la serie	-87.089
	2016: % variación respecto al más alto de la serie	-5,23
	Diferencia acumulada de haberse mantenido cada año el presup. de 2010	-1.283.211

Gráficos Asociados a la tabla 1: Evolución del presupuesto sanitario. Total y desglosado por capítulos. Período 2010-2016.



Tabla 2 y gráfico asociado. Evolución del presupuesto sanitario total respecto al año anterior en el período 2010-2016.

% de incremento/decremento del presupuesto sanitario total respecto al del año anterior

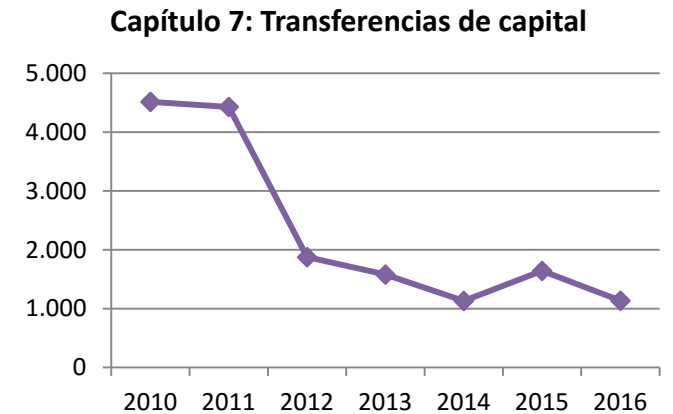
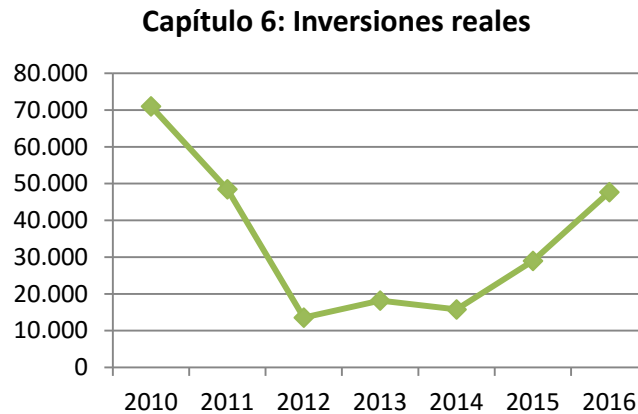
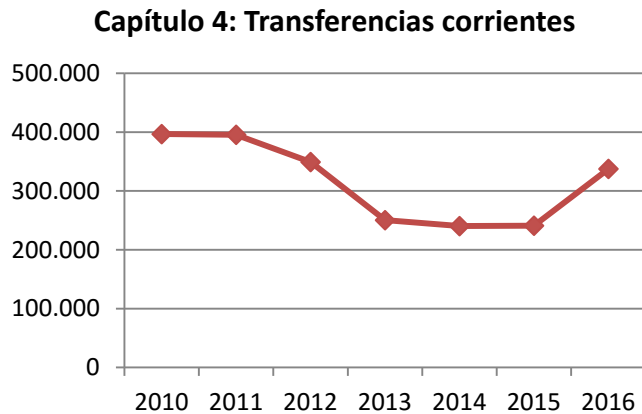
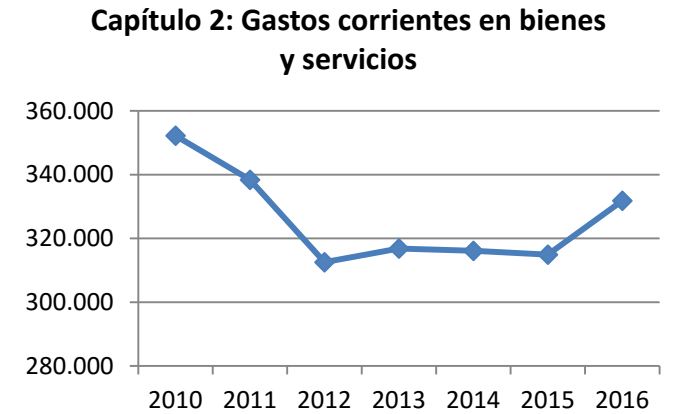
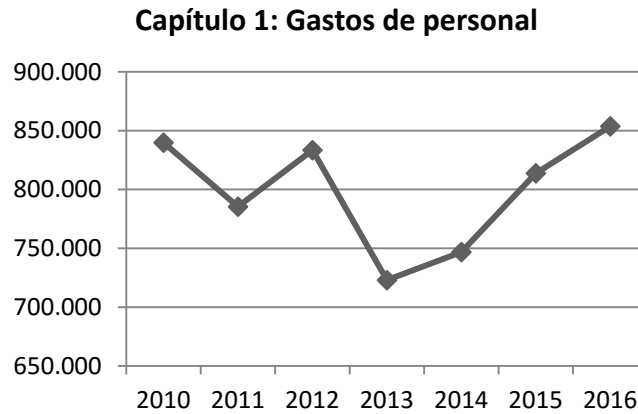
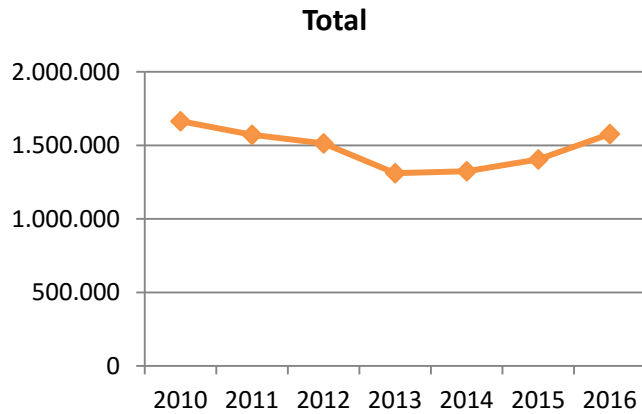
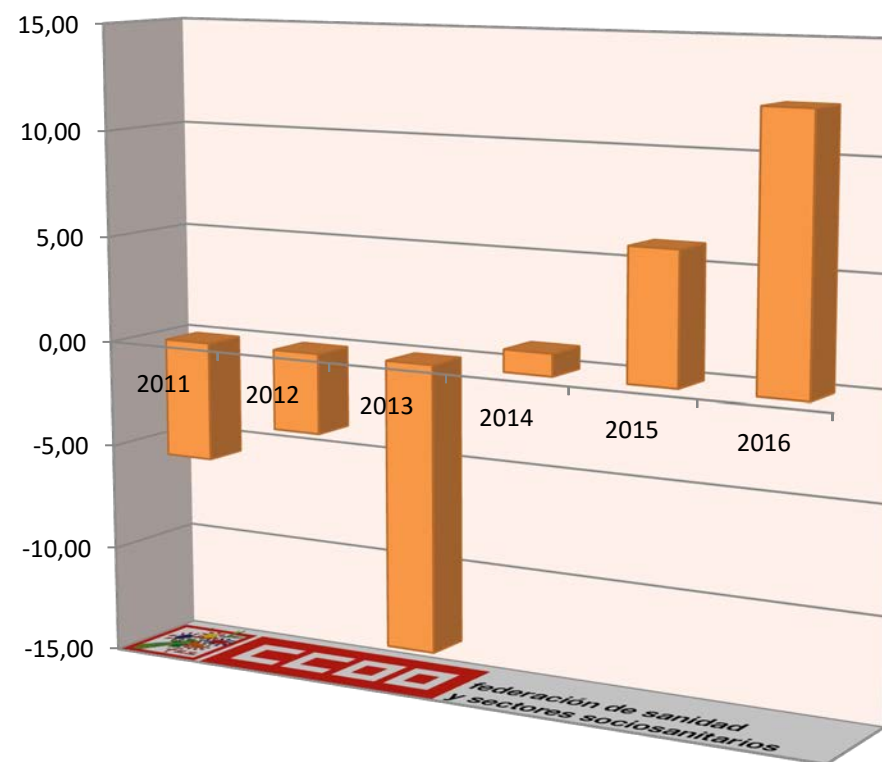

	Diferencia en miles € del presupuesto sanitario total respecto al del año anterior	% de incremento/decremento del presupuesto sanitario total respecto al año anterior
2011	-92.220	-5,54
2012	-58.663	-3,73
2013	-202.423	-13,38
2014	13.422	1,02
2015	80.055	6,04
2016	172.740	12,30

Tabla 3 y gráfico asociado. Evolución del Capítulo 1 del presupuesto sanitario respecto al año anterior en el período 2010-2016.

**% incremento/ decremento
en el capítulo I del presupuesto sanitario
respecto al del año anterior**

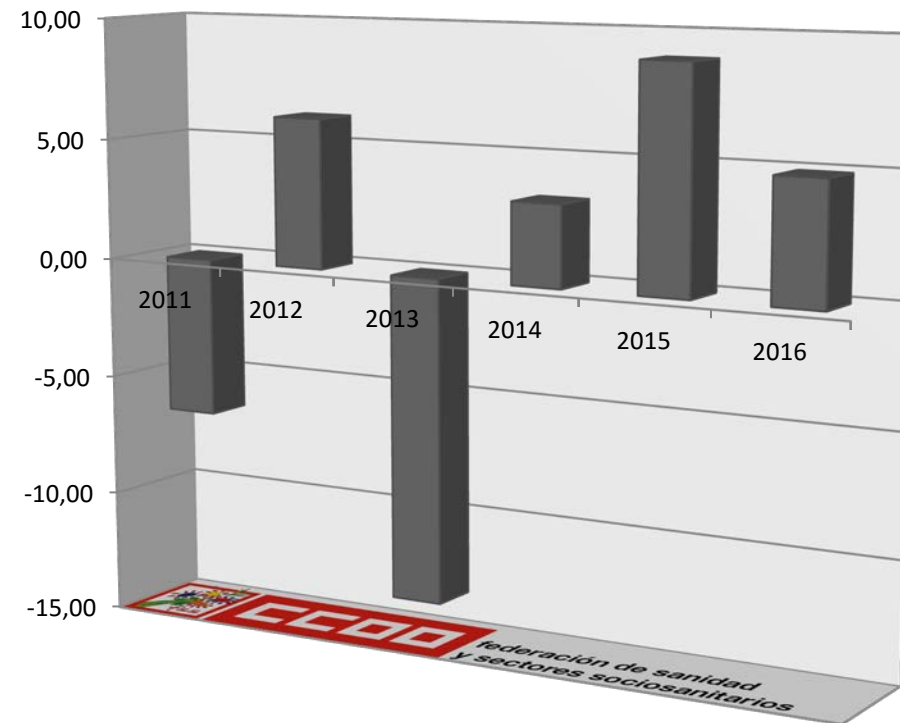

	Diferencia en miles € del cap. I del presupuesto sanitario respecto al del año anterior	% incremento/ decremento en capítulo I respecto al año anterior
2011	-54.386	-6,48
2012	48.018	6,11
2013	-110.506	-13,26
2014	23.890	3,30
2015	66.960	8,97
2016	39.911	4,90

Tabla 4 y gráfico asociado. Evolución del Capítulo 6 del presupuesto sanitario respecto al año anterior en el período 2010-2016.

**% incremento/ decremento
en el capítulo VI del presupuesto sanitario
respecto al del año anterior**

	Diferencia en miles € del cap. VI del presupuesto sanitario respecto al del año anterior	% incremento/ decremento en capítulo VI respecto al año anterior
2011	-22.551	-31,75
2012	-34.915	-72,03
2013	4.640	34,23
2014	-2.419	-13,29
2015	13.206	83,70
2016	18.701	64,52



Tabla 5 y gráficos asociados. Evolución en el período 2010-2016 del porcentaje que supone el gasto en sanidad sobre el presupuesto total de Extremadura y el que suponen los capítulos I y VI.

	Capítulo 1: Gastos de personal	Capítulo 6: Inversiones reales	Total
2010	42,62	9,07	32,78
2011	44,08	8,01	33,83
2012	44,62	3,51	34,64
2013	41,25	5,42	31,08
2014	41,90	4,59	29,94
2015	43,76	6,23	29,46
2016	43,64	15,87	34,30

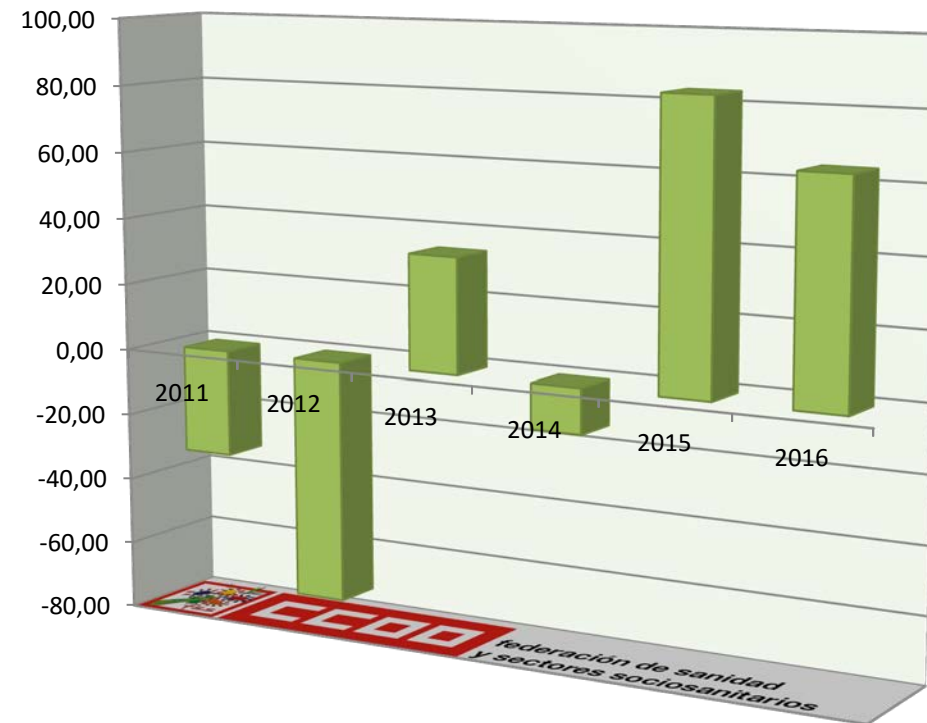

Tabla 6. Gasto en conciertos²²³. Los últimos datos publicados corresponden a 2014.

Evolución del gasto en conciertos en el periodo 2004-2014, expresado en miles de euros (ordenada izquierda) y en porcentaje respecto al gasto sanitario total (ordenada derecha):



Porcentaje de variación del gasto sanitario total y el gasto en conciertos de un año respecto al anterior:

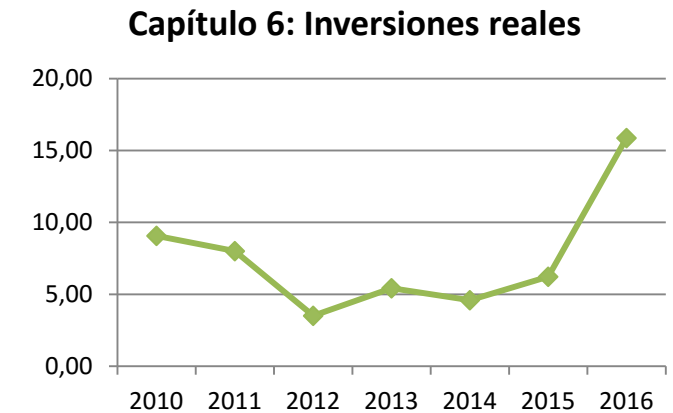
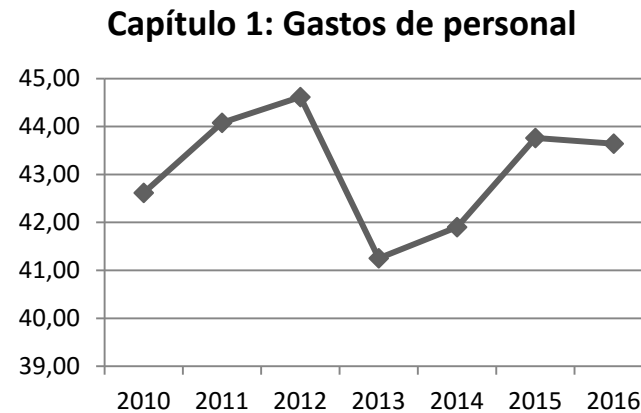
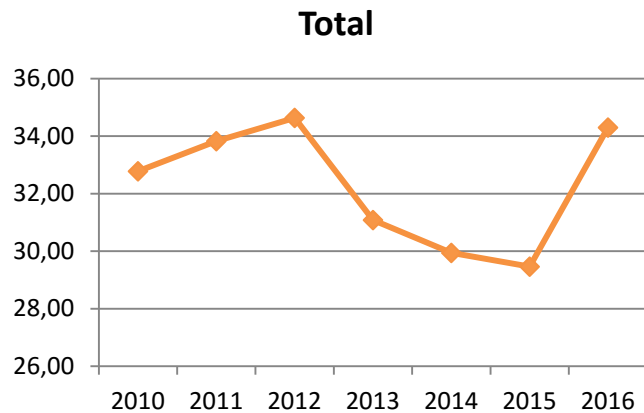
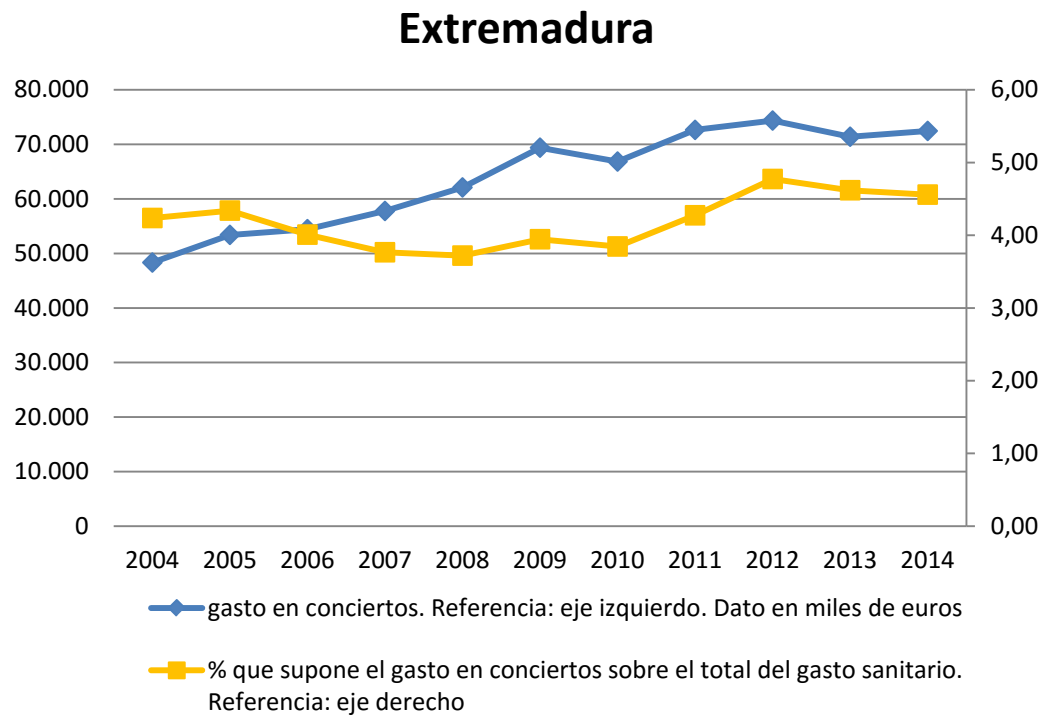
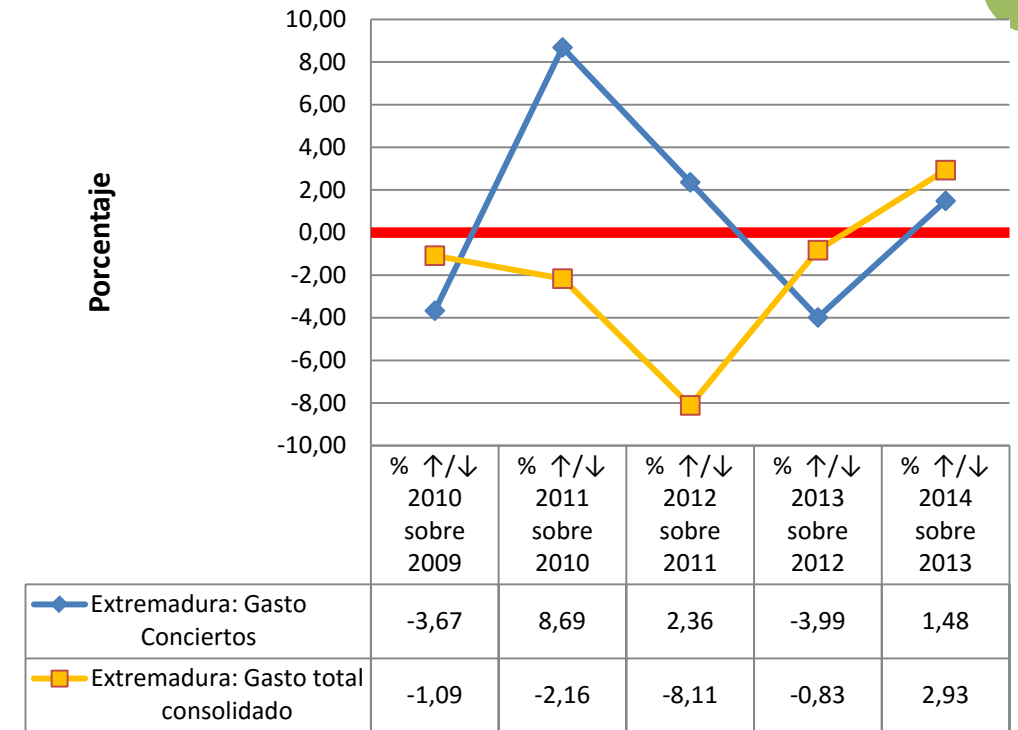

²²³ Datos obtenidos de la "Estadística de gasto sanitario público 2014", publicada en Mayo de 2016 por el M^o de Sanidad, Servicios Sociales e Igualdad. Según la fuente los datos de 2013 y 2014 son provisionales. Cálculos y gráficos de elaboración propia.

Tabla 7. Evolución de la plantilla de Instituciones Sanitarias del SNS por comunidad autónoma y provincias²²⁴.

Evolución de los datos del BEPSAP de 2010 a 2016. Calculamos la diferencia en las cifras de empleo y el % de variación de 2016 respecto al año con mejor dato de la serie 2010-2015. Provincias ordenadas en función del porcentaje de pérdida de empleo de mayor a menor.

CA/ Provincia	2010	2011	2012	2013	2014	2015	2016	Variación respecto al año de las serie con mayor empleo	% variación respecto al año de la serie con mayor empleo
Badajoz	9735	9759	9364	9431	9278	9509	9876	117	1,20
Cáceres	5820	5840	5842	5854	5814	5833	6009	155	2,65
Extremadura	15555	15599	15206	15285	15092	15342	15885	286	1,83

²²⁴ Gráficas y cálculos de elaboración propia a partir de los datos de plantillas publicados en las Tabla 1.8 (“Distribución territorial de efectivos de las CCAA por tipo de administración y área de actividad”) del “Boletín Estadístico del Personal al Servicio de las Administraciones Públicas” (BEPSAP). Anualmente el Mº de Hacienda y Administraciones Públicas publica 2 números, uno con datos a 1 de Enero y otro a 1 de Julio. Nosotros hemos utilizado los BEPSAP con los datos de Enero (publicados en Junio de cada año). La estadística incluye el personal en situación administrativa de servicio activo, exceptuando los Altos Cargos y el personal laboral con contrato de duración determinada no superior a 6 meses.

Gráficos asociados a la tabla 7.

A) Nº efectivos de Instituciones Sanitarias del SNS en la comunidad autónoma.

B) % Variación del empleo de Enero/16 al mejor dato de la serie. Dato por provincias.

Extremadura

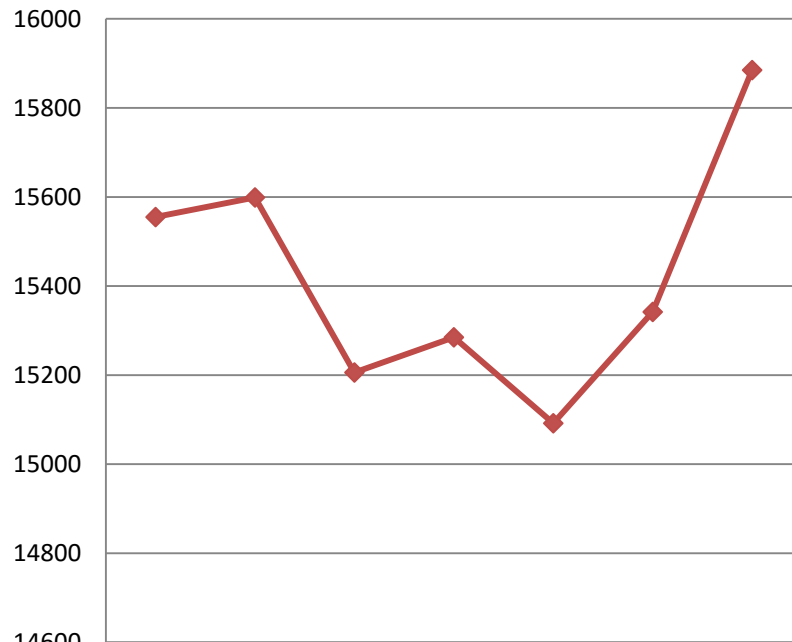

	2010	2011	2012	2013	2014	2015	2016
Extremadura	15555	15599	15206	15285	15092	15342	15885

Provincias

■ Badajoz ■ Cáceres

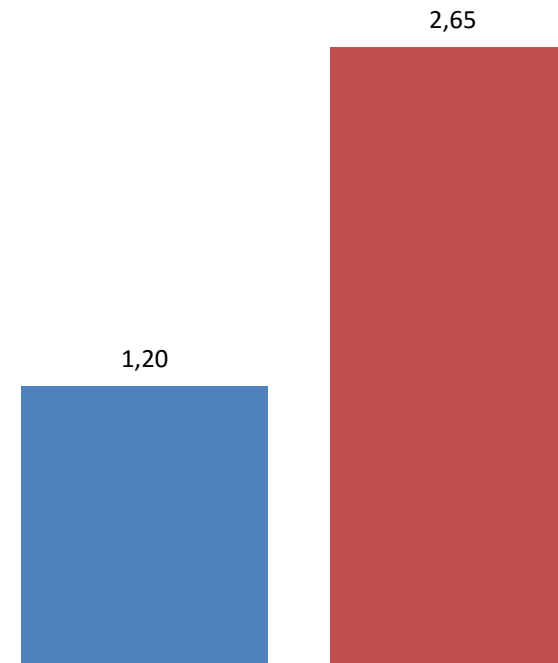

C) Comparativa gráfica de la evolución del empleo en IISS del SNS en cada provincia (eje izquierdo) respecto a la comunidad autónoma en conjunto (eje derecho).

Evolución del empleo en IISS del SNS en Badajoz y Extremadura

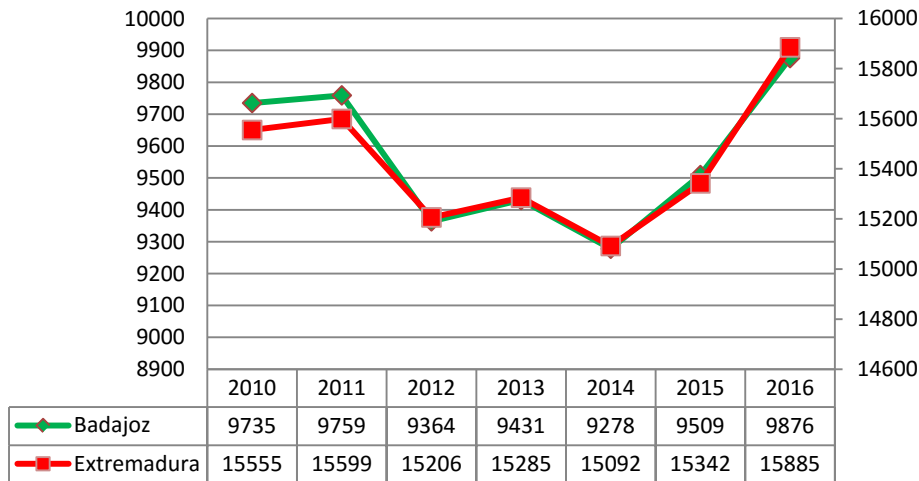

Evolución del empleo en IISS del SNS en Cáceres y Extremadura



Tabla 8 y gráfico asociado. Porcentajes de hombres y mujeres en Instituciones Sanitarias Públicas de la comunidad autónoma y provincias²²⁵.

% Mujeres							
CA / Provincia	2010	2011	2012	2013	2014	2015	2016
Extremadura	67,94	67,95	69,41	69,58	69,36	69,29	69,85
Badajoz	67,45	67,42	68,96	69,14	68,56	68,32	69,06
Cáceres	68,76	68,82	70,13	70,29	70,64	70,86	71,14

% Hombres							
CA / Provincia	2010	2011	2012	2013	2014	2015	2016
Extremadura	32,06	32,05	30,59	30,42	30,64	30,71	30,15
Badajoz	32,55	32,58	31,04	30,86	31,44	31,68	30,94
Cáceres	31,24	31,18	29,87	29,71	29,36	29,14	28,86

Extremadura

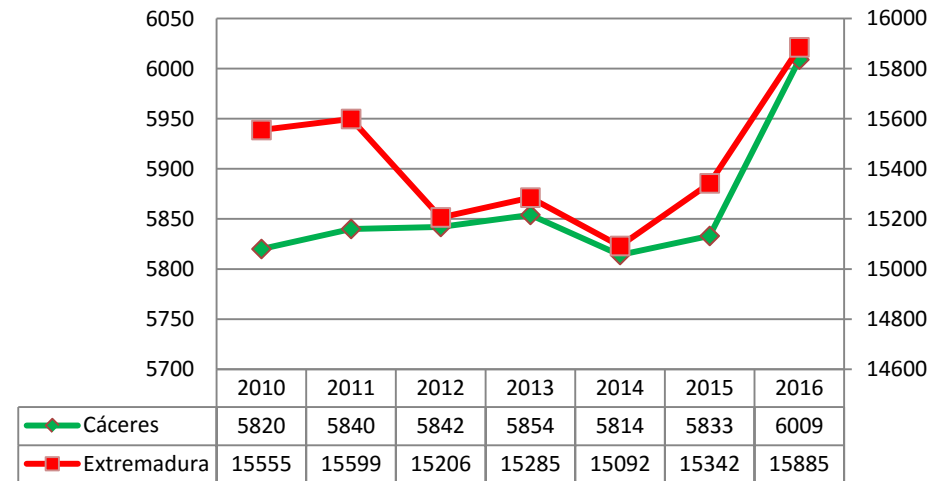
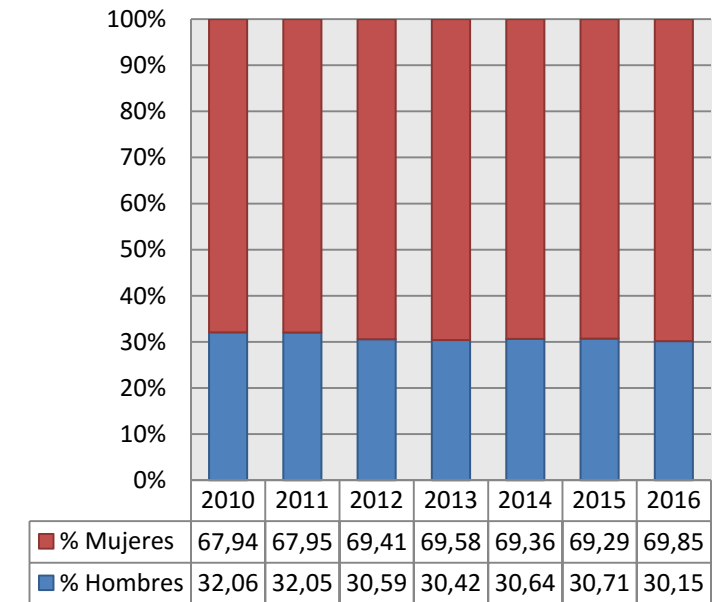

²²⁵ Gráficas y cálculos de elaboración propia a partir de los datos, a Enero de cada año, de la Tabla 1.8.1 del “Boletín Estadístico del Personal al Servicio de las Administraciones Públicas” (BEPSAP). En fondo amarillo el año de la serie con el mayor porcentaje.

Tabla 9. Empleo en centros de Atención Especializada pertenecientes al SNS²²⁶, desagregado por categorías y agrupaciones²²⁷. Fuente SIAE

EXTREMADURA	2010	2011	2012	2013	2014	Diferencia 2014 respecto al año con más profesionales	% variación 2014 respecto al año con más profesionales	Posible incidente en la serie*
Especialidades médicas y personal facultativo	1.925	1.793	1.949	1.902	1.929	-20	-1,03	
DUES	2.816	2.947	2.890	2.904	3.063	116	3,94	
Matronas	92	91	93	96	100	7	7,53	
Fisioterapeutas	86	82	79	82	90	4	4,65	
Terapeutas Ocupacionales	14	5	3	5	6	-8	-57,14	
Logopedas	6	4	6	6	5	-1	-16,67	
Técnicos sanitarios de grado medio	2.322	2.355	2.324	2.363	2.574	219	9,30	
Técnicos sanitarios de grado superior	600	571	572	473	511	-89	-14,83	
Resto de personal sanitario no facultativo	105	106	106	179	100	-79	-44,13	*
Dirección y gestión	139	99	131	130	112	-27	-19,42	
Personal de oficio	1.211	791	822	739	832	-379	-31,30	
Trabajadores sociales	31	23	29	27	28	-3	-9,68	
Administrativos	1.096	974	945	1.041	1.093	-3	-0,27	
Otro personal no sanitario	1.218	1.225	1.417	1.501	1.459	-42	-2,80	
TOTAL personal vinculado	11.661	11.066	11.366	11.448	11.902	241	2,07	

* Se aprecian grandes diferencias en las series, lo que puede ser debido a un error (bien al rellenar la estadística en el centro o al transcribirla) o a cambios en la adscripción de ese personal a otra/s categoría/s.

²²⁶ Hemos utilizado el SIAE para obtener los datos de personal Atención Especializada por categorías. Estos datos no reflejan sólo las plantillas de los servicios de salud de las comunidades autónomas, ya que el SIAE indica que Públicos-SNS: "Incluye los hospitales de dependencia pública, hospitales administrados y o financiados en su mayor parte por las Administraciones Públicas, y hospitales de dependencia privada pertenecientes a la Red de Utilización Pública (XHUP) en Cataluña y además, entidades de dependencia privada pero mantienen un concierto sustitutorio, lo que implica que el centro presta toda su oferta asistencial a una población asignada perteneciente al SNS, y gran parte de su actividad proviene de este contrato. Atendiendo al criterio de pertenencia al SNS según el origen de la financiación, a partir del 2010 los hospitales de mutuas de accidentes de trabajo financiados por la Seguridad Social (MATEPS) también están incluidos en esta categoría". "Estadística de Centros de Atención Especializada. Sistema de información de Atención Especializada SIAE. Manual de definiciones y glosario de términos." M° de Sanidad, Servicios Sociales e Igualdad. Actualización Marzo 2014, Pág. 5.

²²⁷ Incluye al "personal vinculado", definido como "el personal que depende del centro mediante contrato, ya sea como funcionario, laboral, estatutario, o de otro tipo, independientemente del tipo de jornada". Ídem. Pág. 9. Los términos que hemos utilizado para referirnos a las categorías y las distintas agrupaciones de las mismas son los que utiliza el SIAE. Para mayor abundamiento ver Manual.

Tabla 10. Empleo en centros de Atención Primaria pertenecientes al SNS, desagregado por categorías²²⁸. Fuente SIAP²²⁹

a) Cifras de la comunidad autónoma:

EXTREMADURA	2010	2011	2012	2013	2014	2015	Diferencia 2015 sobre el año con más profesionales	% variación 2015 respecto al año con más profesionales
Medicina de familia	811	812	812	817	816	813	-4	-0,49
Pediatría	135	135	131	134	134	134	0	0,00
Enfermería	900	901	908	902	902	904	-4	-0,44
Personal no sanitario	465	470	551	489	489	502	-49	-8,89
Total	2.311	2.318	2.402	2.342	2.341	2.353	-49	-2,04

²²⁸ Los términos utilizados para referirnos a las categorías o agrupaciones de categorías son los que utiliza el SIAP, y se encuentran definidos en “Sistema de Información de Atención Primaria – SIAP del SNS. Definición de variables principales.”, Mº de Sanidad, Servicios Sociales e Igualdad, 2013, Págs. 4 y 5:

Medicina de familia: “Bajo este término se incluyen los efectivos o puestos reales asistenciales, o cupos, que en cada Área de Salud haya respecto a este tipo de profesional. Es decir, el número de profesionales en plazas de Medicina de Familia (por tanto con un cupo de población asignada). [...] **No se incluyen** a estos efectos, plazas destinadas exclusivamente a la atención de “Urgencias” en ninguna de sus modalidades, ni profesionales de “Refuerzo”, ni ninguna otra situación distinta a las mencionadas (como personal directivo u otros).”

Pediatría: “Incluye los efectivos o puestos reales asistenciales, o cupos, que hay en cada Área de Salud respecto a este tipo de profesional. Es decir, el número de profesionales en plazas de Pediatría (por tanto con un cupo de población asignada).”

Enfermería: “Engloba los efectivos o puestos reales asistenciales que en cada Área de Salud haya respecto a este tipo de profesional. Es decir, el número de profesionales en plazas de Enfermería / DUE. [...] **No se incluyen** matronas, plazas dedicadas en exclusiva la atención de urgencias, plazas de unidades de apoyo ni ninguna otra consideración distinta a las señaladas (personal directivo u otros). **Tampoco incluye** el personal auxiliar de enfermería

Personal no sanitario: Incluye “personal auxiliar administrativo que desarrolla sus funciones en los centros de salud o consultorios locales, como integrantes de los EAP. [...] Otro personal no sanitario: incluye diferentes puestos de trabajo que llevan a cabo tareas complementarias a las descritas o que desarrollan aspectos parciales de entre los señalados para el caso de auxiliar administrativo. [...] **Se excluyen** los trabajadores sociales. **Se excluye** también al personal de limpieza, mantenimiento, seguridad, u otros puestos específicos monográficos que no impliquen actividad de tipo administrativo o asimilado.”

²²⁹ El objetivo del SIAP es “proveer de información que permita analizar la situación de los recursos existentes, su organización y la utilización de servicios del nivel de Atención Primaria (AP) del Sistema Nacional de Salud (SNS).” Notas Metodológicas. Sistema de Información de Atención Primaria del Sistema Nacional de Salud” Mº de Sanidad, Servicios Sociales e Igualdad. 2011, Pág. 1. Por ello hemos utilizado esta fuente para intentar aproximarnos a las cifras de empleo en AP. Los datos de los años 2010 a 2015 están obtenidas en la consulta realizada el 1 de Agosto de 2016 en la página web “Consulta interactiva del SNS” del Ministerio de Sanidad, Servicios Sociales e Igualdad. Datos publicados el 1 de Agosto de 2016. <http://pestadistico.inteligenciadegestion.msssi.es/publicoSNS/comun/ArbolNodos.aspx>.

b) Cifras provinciales²³⁰:

BADAJOS	2010	2011	2012	2013	2014	2015	Diferencia 2015 sobre el año con más profesionales	% variación 2015 respecto al año con más profesionales
Medicina de familia	459	460	460	463	463	462	-1	-0,22
Pediatría	81	81	78	79	79	79	-2	-2,47
Enfermería	513	514	521	518	518	519	-2	-0,38
Personal no sanitario	296	300	355	314	314	323	-32	-9,01
Total	1.349	1.355	1.414	1.374	1.374	1.383	-31	-2,19
CÁCERES	2010	2011	2012	2013	2014	2015	Diferencia 2015 sobre el año con más profesionales	% variación 2015 respecto al año con más profesionales
Medicina de familia	352	352	352	354	353	351	-3	-0,85
Pediatría	54	54	53	55	55	55	0	0,00
Enfermería	387	387	387	384	384	385	-2	-0,52
Personal no sanitario	169	170	196	175	175	179	-17	-8,67
Total	962	963	988	968	967	970	-18	-1,82

230 El SIAP ofrece datos desagregados por provincias.

c) Comparativa provincial (provincias ordenadas en función del % de variación):

Provincias	2010	2011	2012	2013	2014	2015	Diferencia 2015 sobre el año con más profesionales	% variación 2015 respecto al año con más profesionales
Badajoz	1.349	1.355	1.414	1.374	1.374	1.383	-31	-2,19
Cáceres	962	963	988	968	967	970	-18	-1,82
Extremadura	2.311	2.318	2.402	2.342	2.341	2.353	-49	-2,04

Tabla 11. Camas en Funcionamiento en centros públicos del SNS: Tres gráficos con datos del período 2010 - 2014.

Datos (Fuente: Página web del Mº de Sanidad, consulta realizada el 7-7-16)

Gráficos (elaboración propia):

- Nº de camas en funcionamiento en centros públicos-SNS en el periodo 2010-2014: Extremadura en 2014 incrementó su nº de camas respecto al año anterior, a pesar de ello tuvo 90 camas menos en funcionamiento que en 2010, lo que supuso un 2,57% menos.
- Camas en funcionamiento por 1000 habitantes en centros públicos-SNS en el período 2010-2014: Aunque en 2014 repunta, está por debajo de los datos de 2010, habiéndose reducido respecto a esa fecha en un 3,62 %.
- Diferencia de camas en funcionamiento por 1000 habitantes en centros públicos-SNS en el período 2010-2014 respecto al dato estatal: Extremadura está por encima de la media estatal toda la serie.

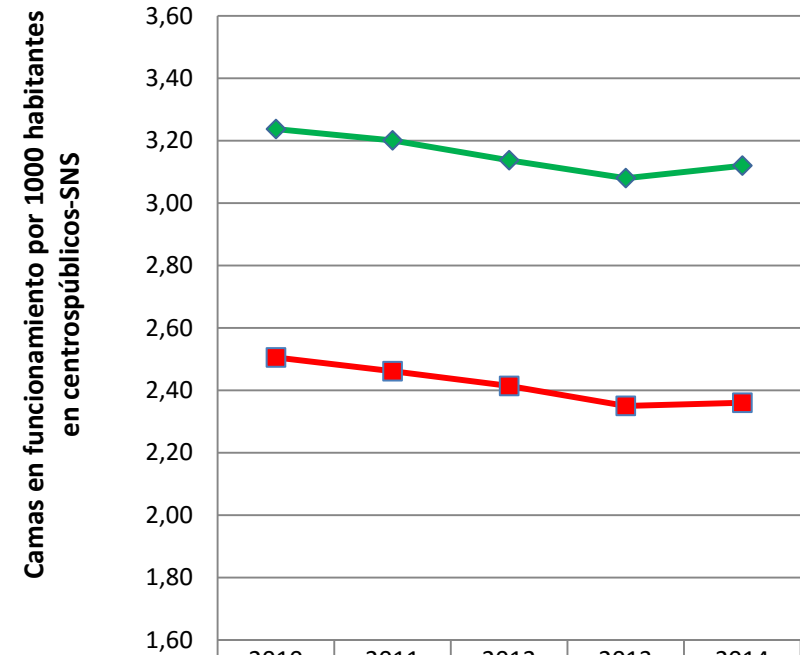
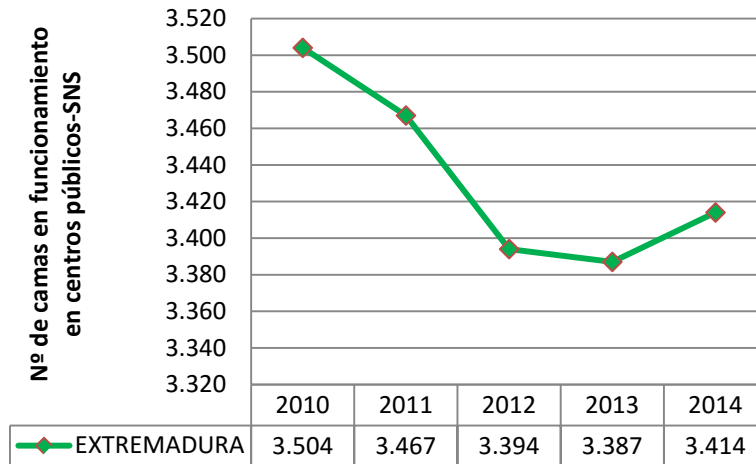

	2010	2011	2012	2013	2014
EXTREMADURA	3,24	3,20	3,14	3,08	3,12
ESPAÑA	2,51	2,46	2,41	2,35	2,36
Diferencia CCAA respecto España	0,73	0,74	0,72	0,73	0,76

Tabla 12. Gasto medio en salud que realiza una persona de la comunidad autónoma vs su renta media (cifras en euros). Fuente INE²³¹.

Extremadura	2015	2014	2013	2012	2011	2010	2009	Diferencia 2015 respecto a 2009
Gasto medio en salud por persona	333,58	294,34	270,77	229,85	253,13	231,17	296,33	37,25
Renta media por persona	8469	7729	8224	8238	8725	8897	9028	-559

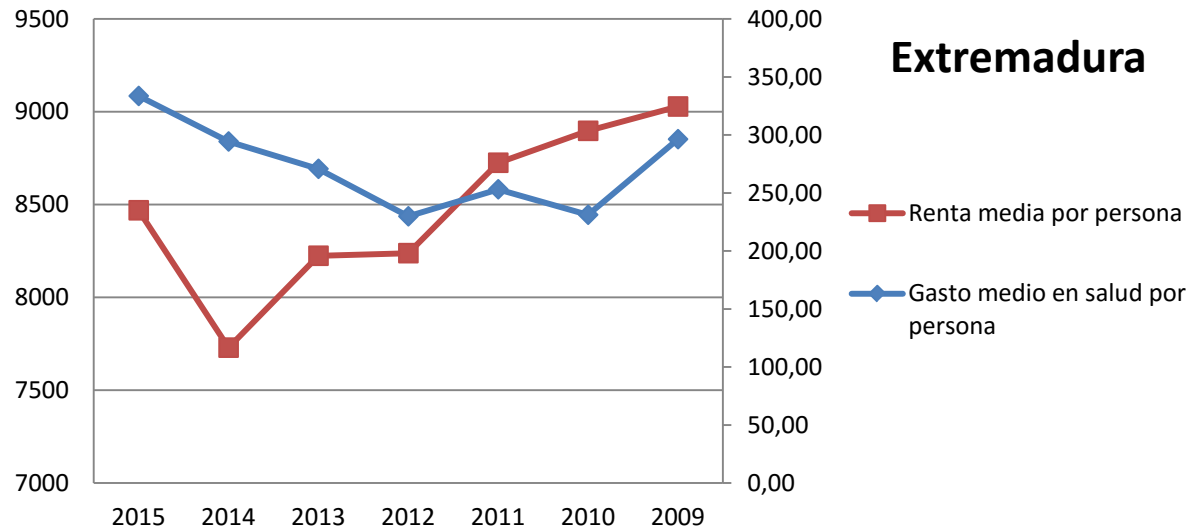

²³¹ En esta tabla hemos combinado los datos de 2 estadísticas del INE. Para obtener el gasto medio por persona en salud en la comunidad autónoma hemos realizado una consulta (<http://www.ine.es/jaxiT3/Datos.htm?t=10722>) el 03-08-16 a la "Encuesta de Presupuestos familiares", publicada el 20-06-16, en relación al gasto en el grupo "06 salud". Y para conseguir los datos de renta media por persona en la comunidad autónoma ese mismo día realizamos una consulta (<http://www.ine.es/jaxiT3/Datos.htm?t=9947>) a la "Encuesta de Condiciones de Vida", publicada el 24-05-16. Para conocer qué conceptos se incluyen en renta media se puede consultar la pág. 110 del documento de metodología de la ECV (http://www.ine.es/daco/daco42/condivi/ecv_metodo.pdf). Por último, indicar que el eje derecho corresponde al gasto medio en salud por persona y el izquierdo a la renta media por persona.

Tabla 13. Gasto en productos farmacéuticos y sanitarios por la administración pública autonómica²³².

		2014	2015	% Variación
EXTREMADURA Indicadores sobre gasto farmacéutico y sanitario.	Gasto farmacéutico hospitalario sin Hepatitis C	132.821,14	139.444,28	4,99
	Gasto farmacéutico hospitalario en Hepatitis C	1.849,88	20.858,74	1.027,57
	Gasto en productos farmacéuticos y sanitarios con receta médica	332.630,32	341.071,06	2,54
	Gasto en productos sanitarios sin receta médica	107.280,93	114.771,31	6,98
	Total gasto farmacéutico y sanitario	574.582,27	616.145,39	7,23
	Total gasto farmacéutico y sanitario sin Hepatitis C	572.732,39	595.286,65	3,94

²³² Fuente: Ministerio de Hacienda y Administraciones Públicas. Buscador de datos autonómicos: <http://buscadorcdi.minhap.gob.es/es/buscador/resultados/BusquedaRapida-S-1312> . Consulta realizada el 9 de Agosto de 2016. Para una descripción completa de cada concepto de la tabla ver la nota que hemos incluido al respecto en el apartado H de Datos globales.

Tablas 14 y gráficos asociados. Barómetro sanitario²³³.

Barómetro sanitario. Pregunta 3. “En general, ¿está Ud. satisfecho o insatisfecho con el modo en que el sistema sanitario público funciona en España?”. Datos de Extremadura vs total estatal.

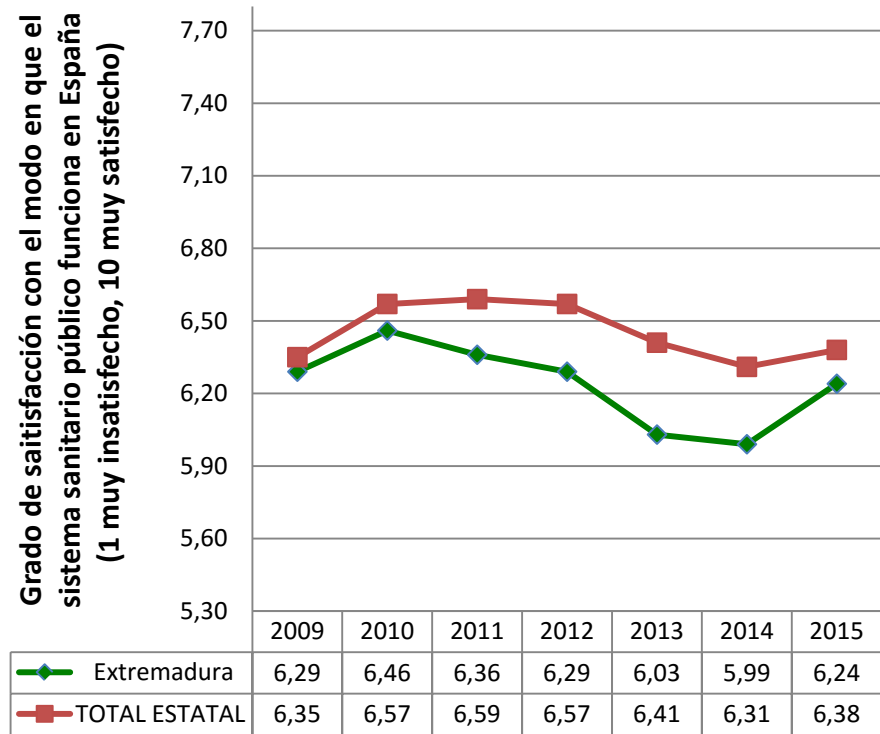

²³³ Fuente: “Barómetro Sanitario 2015”. Mº de Sanidad, Servicios Sociales e Igualdad. Publicado el 12 de Mayo de 2016. En esta página y la siguiente representamos gráficamente los resultados de las preguntas 3, 18, 16 y 17 sucesivamente, del archivo “Principales variables serie histórica 1995-2015”. Nota: en la pregunta 18 referida a urgencias, en la página siguiente, sólo hay datos desde el año 2012.

Barómetro sanitario. Pregunta 18, “¿Cree que cada uno de los siguientes servicios asistenciales [Atención Primaria (AP), Atención Especializada (AE), hospitalización (H) y urgencias (U)] de la sanidad ha mejorado, ha empeorado o sigue igual respecto a los últimos cinco años?”

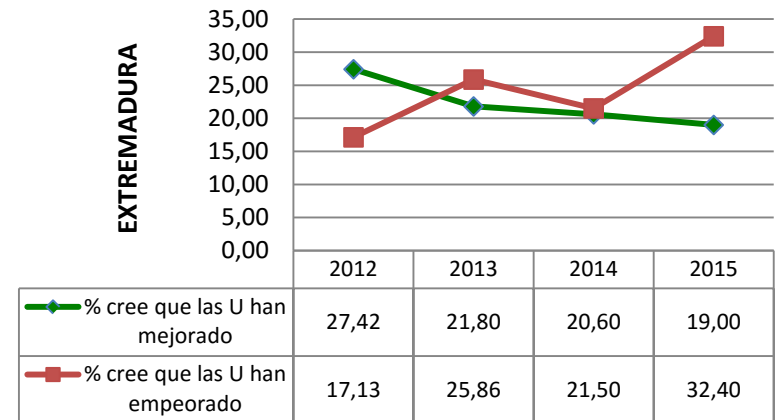
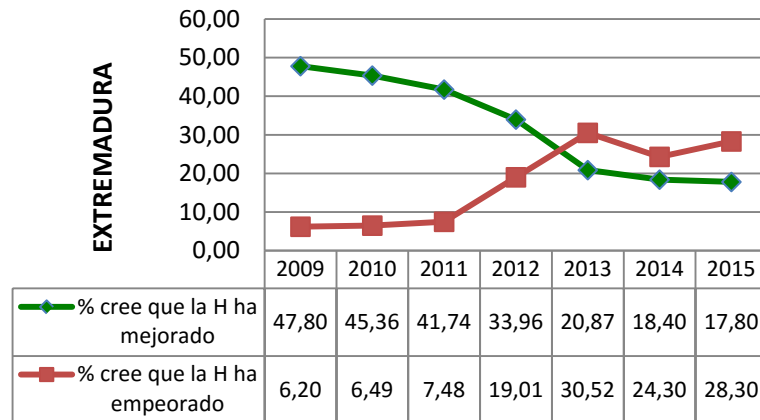
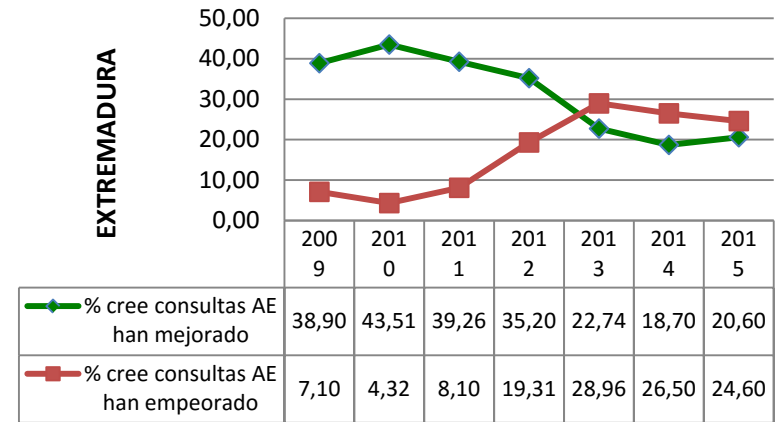
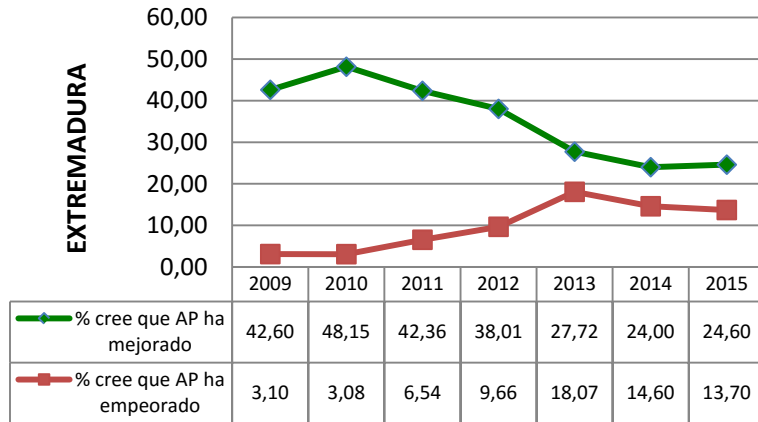

Barómetro sanitario. Pregunta 16, “En general, ¿cree Ud. que, durante los últimos doce meses, el problema de las listas de espera ha mejorado, ha empeorado o sigue igual?”

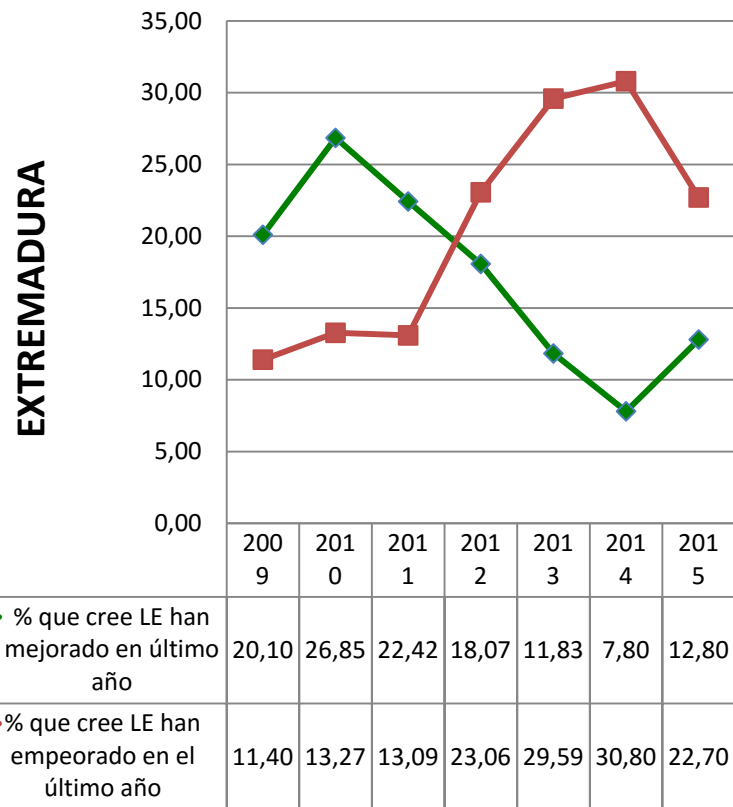

Barómetro sanitario. Pregunta 17, “en su opinión, ¿la sanidad pública presta los mismos servicios a todos los ciudadanos con independencia de la comunidad autónoma donde se resida?”
Porcentaje de encuestados que creen que existe equidad independientemente de la comunidad autónoma donde se resida

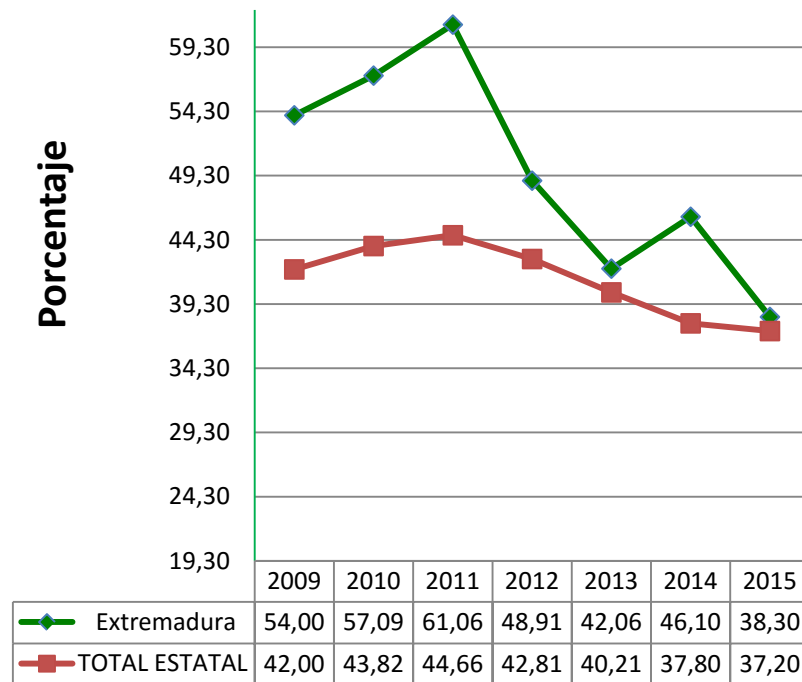



federación de sanidad y
sectores sociosanitarios
área de negociación colectiva

6.10. Galicia

Tabla 1. Presupuesto Sanitario inicial en el período 2010-2016. Total²³⁴ y desgregado por capítulos (Cifras en miles de euros).

	Capítulo 1: Gastos de personal	Capítulo 2: Gastos corrientes en bienes y servicios	Capítulo 3: Gastos financieros	Capítulo 4: Transferencias corrientes	Capítulo 5: Fondo de contingencia	Capítulo 6: Inversiones reales	Capítulo 7: Transferencias de capital	Capítulo 8: Activos financieros	Capítulo 9: Pasivos financieros	Total
2010	1.664.567	863.173	0	996.578	41.039	161.509	1.298	650	0	3.728.814
2011	1.606.385	830.399	0	941.513	77.820	90.029	527	650	0	3.547.323
2012	1.604.725	860.420	0	902.358	76.320	86.097	357	650	0	3.530.927
2013	1.514.726	855.343	0	832.845	77.233	138.387	177	650	0	3.419.362
2014	1.509.369	827.910	0	750.571	72.819	140.737	94	650	0	3.302.150
2015	1.509.091	866.649	0	815.149	72.819	143.326	2.981	258	0	3.410.273
2016	1.606.869	940.263	0	770.790	30.090	152.516	3.353	650	0	3.513.531

Capítulo 1	2016: Diferencia respecto al presupuesto más alto de la serie	-57.698
	2016: % variación respecto al más alto de la serie	-3,47

Presupuesto sanitario total	2016: Diferencia respecto al presupuesto más alto de la serie	-215.283
	2016: % variación respecto al más alto de la serie	-5,77
	Diferencia acumulada de haberse mantenido cada año el presup. de 2010	-1.649.318

²³⁴ Las cifras, en miles de euros, que facilita el M^º de Sanidad (consulta realizada en su web el 8 de Julio de 2016) en relación al presupuesto sanitario consolidado en Galicia en sus distintos capítulos para el año 2015 no coinciden con las que se publicaron el año pasado, por lo que las tablas y gráficas de nuestro estudio que hacen referencia a ese año no coincidirán con las del año pasado. Por aclaración, estos

fueron los datos utilizados el año pasado:

	C1	C2	C3	C4	C5	C6	C7	C8	C9	Total
2015	1.509.091	866.649	0	815.149	72.819	143.326	2.981	258	0	3.410.273

Gráficos Asociados a la tabla 1: Evolución del presupuesto sanitario. Total y desglosado por capítulos. Período 2010-2016.



Tabla 2 y gráfico asociado. Evolución del presupuesto sanitario total respecto al año anterior en el período 2010-2016.

% de incremento/decremento del presupuesto sanitario total respecto al del año anterior

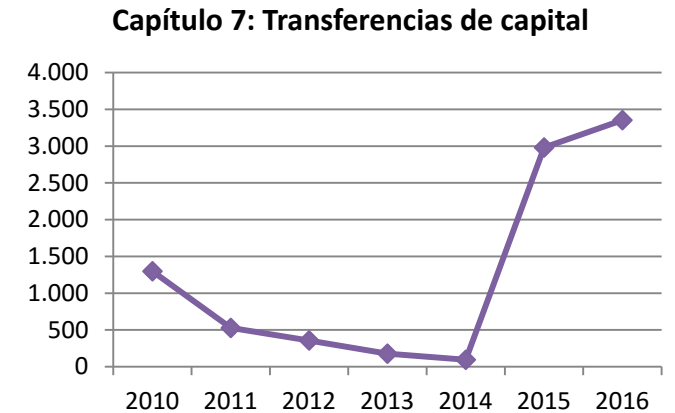
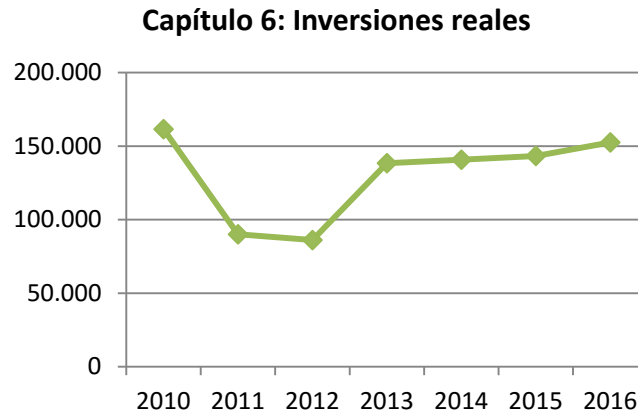
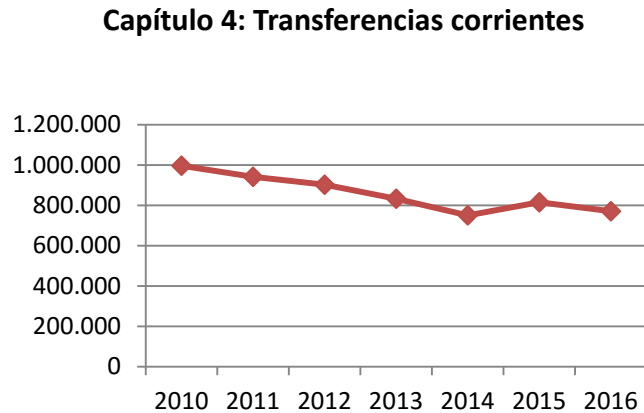
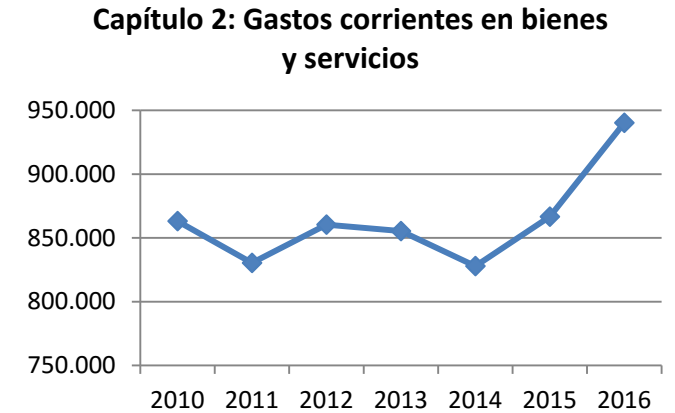
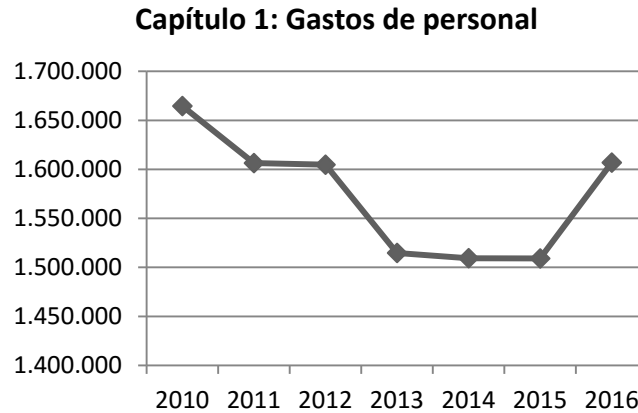
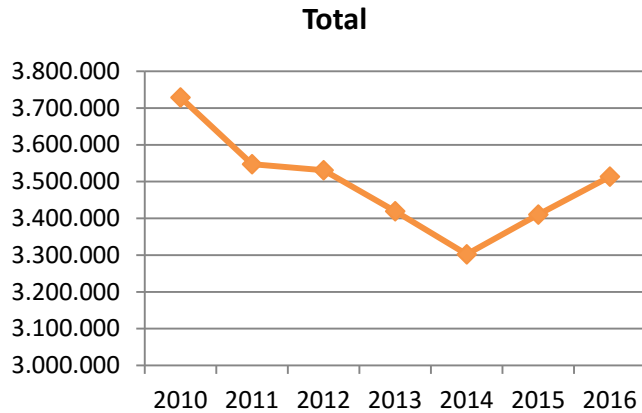
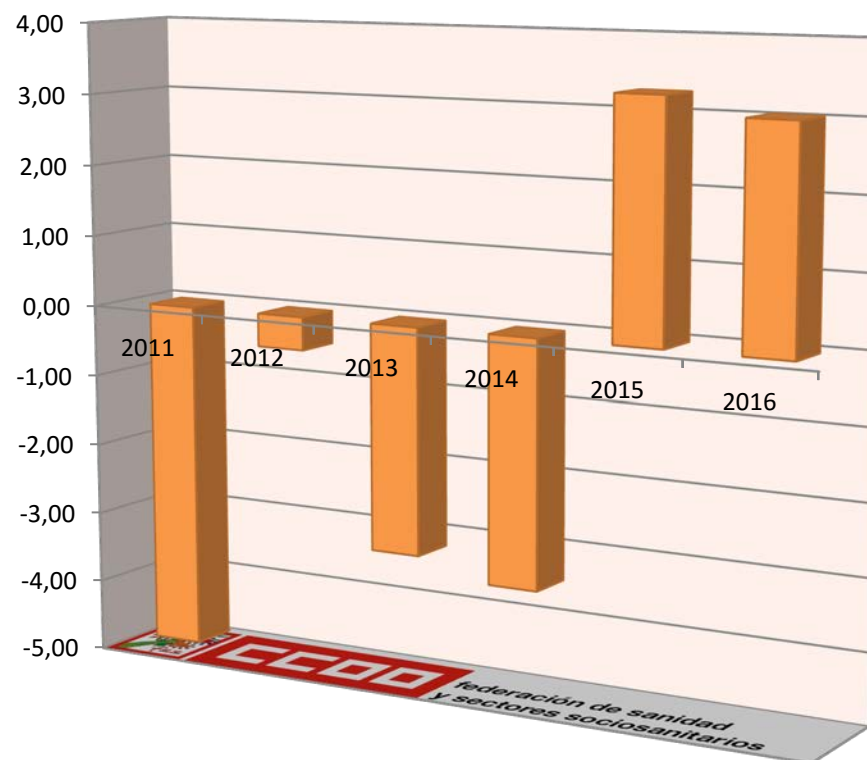

	Diferencia en miles € del presupuesto sanitario total respecto al del año anterior	% de incremento/decremento del presupuesto sanitario total respecto al año anterior
2011	-181.491	-4,87
2012	-16.396	-0,46
2013	-111.565	-3,16
2014	-117.212	-3,43
2015	108.123	3,27
2016	103.258	3,03

Tabla 3 y gráfico asociado. Evolución del Capítulo 1 del presupuesto sanitario respecto al año anterior en el período 2010-2016.

	Diferencia en miles € del cap. I del presupuesto sanitario respecto al del año anterior	% incremento/ decremento en capítulo I respecto al año anterior
2011	-58.182	-3,50
2012	-1.660	-0,10
2013	-89.999	-5,61
2014	-5.357	-0,35
2015	-278	-0,02
2016	97.778	6,48

**% incremento/ decremento
en el capítulo I del presupuesto sanitario
respecto al del año anterior**



Tabla 4 y gráfico asociado. Evolución del Capítulo 6 del presupuesto sanitario respecto al año anterior en el período 2010-2016.

**% incremento/ decremento
en el capítulo VI del presupuesto sanitario
respecto al del año anterior**

	Diferencia en miles € del cap. VI del presupuesto sanitario respecto al del año anterior	% incremento/ decremento en capítulo VI respecto al año anterior
2011	-71.480	-44,26
2012	-3.932	-4,37
2013	52.290	60,73
2014	2.350	1,70
2015	2.589	1,84
2016	9.190	6,41

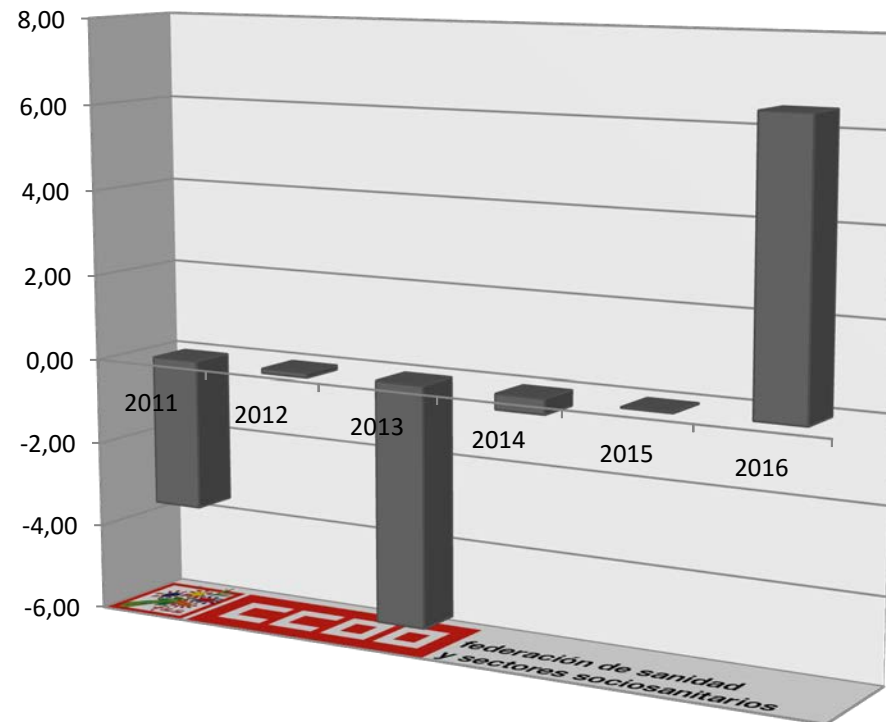

Tabla 5²³⁵ y gráficos asociados. Evolución en el período 2010-2016 del porcentaje que supone el gasto en sanidad sobre el presupuesto total de Galicia y el que suponen los capítulos I y VI.

	Capítulo 1: Gastos de personal	Capítulo 6: Inversiones reales	Total
2010	44,12	12,91	34,43
2011	44,43	11,19	36,73
2012	44,49	10,99	36,01
2013	44,79	19,78	36,28
2014	44,83	21,11	32,29
2015	44,42	20,54	35,01
2016	45,05	19,61	34,25

Total

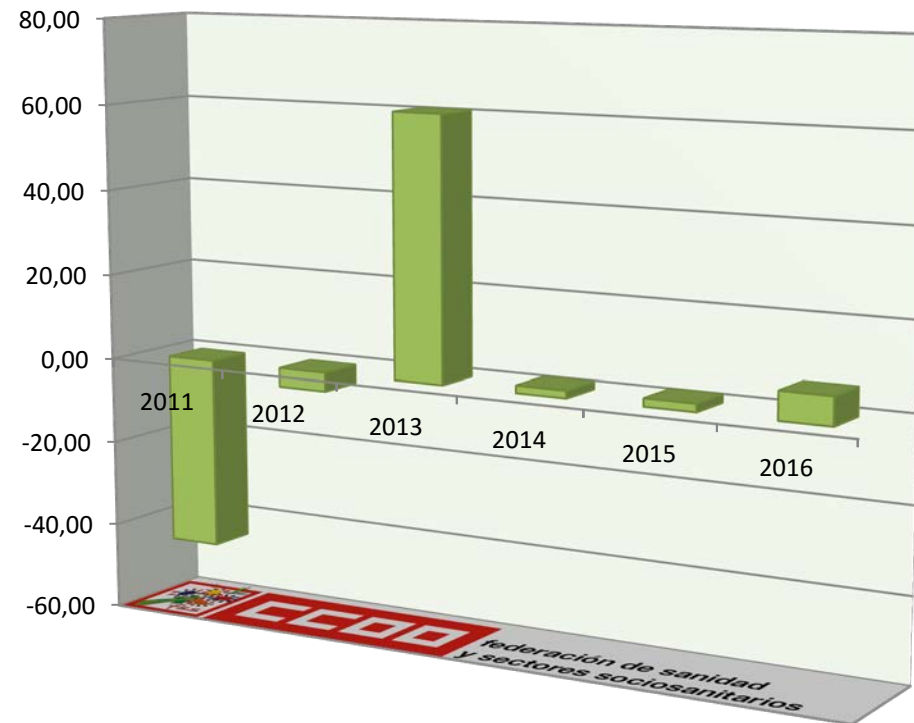
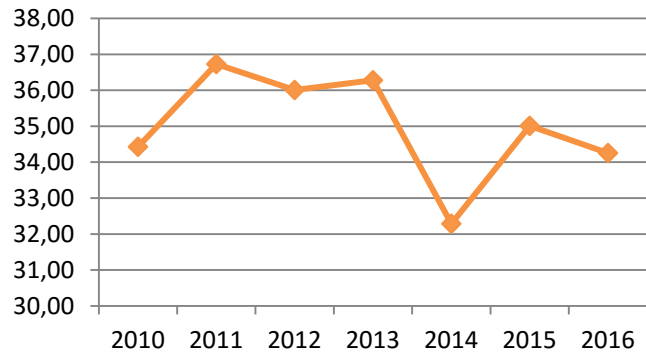

Capítulo 1: Gastos de personal

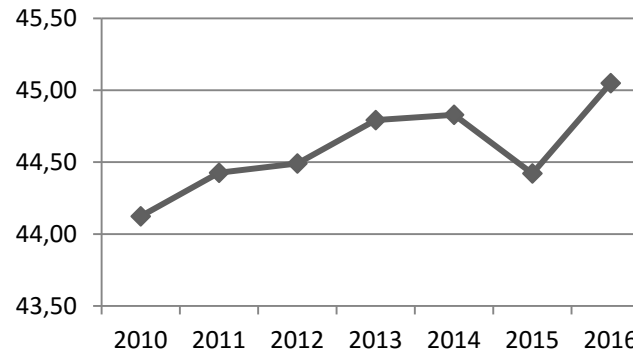

Capítulo 6: Inversiones reales

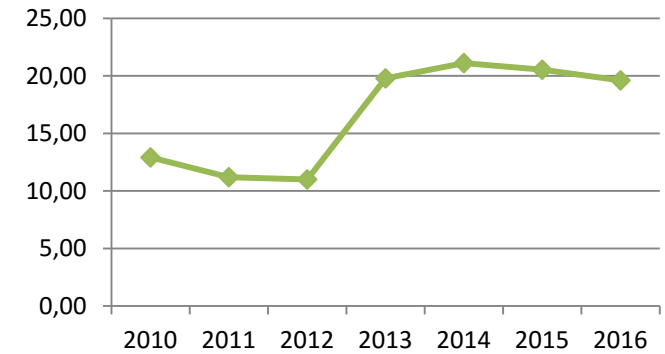

²³⁵ En "Presupuestos de las Comunidades Autónomas 2016", Mº de Hacienda y Administraciones Públicas, Pág. 119, se informa de una modificación en las cifras publicadas para 2015 en Galicia ya que "a efectos de comparación se ha utilizado el presupuesto 2015 homogéneo, ya que en 2016 se consolidan por primera vez dos Agencias". Por tanto, los porcentajes de 2015 de esta tabla no coinciden con los que publicamos el año pasado.

Tabla 6. Gasto en conciertos²³⁶. Los últimos datos publicados corresponden a 2014.

Evolución del gasto en conciertos en el periodo 2004-2014, expresado en miles de euros (ordenada izquierda) y en porcentaje respecto al gasto sanitario total (ordenada derecha):

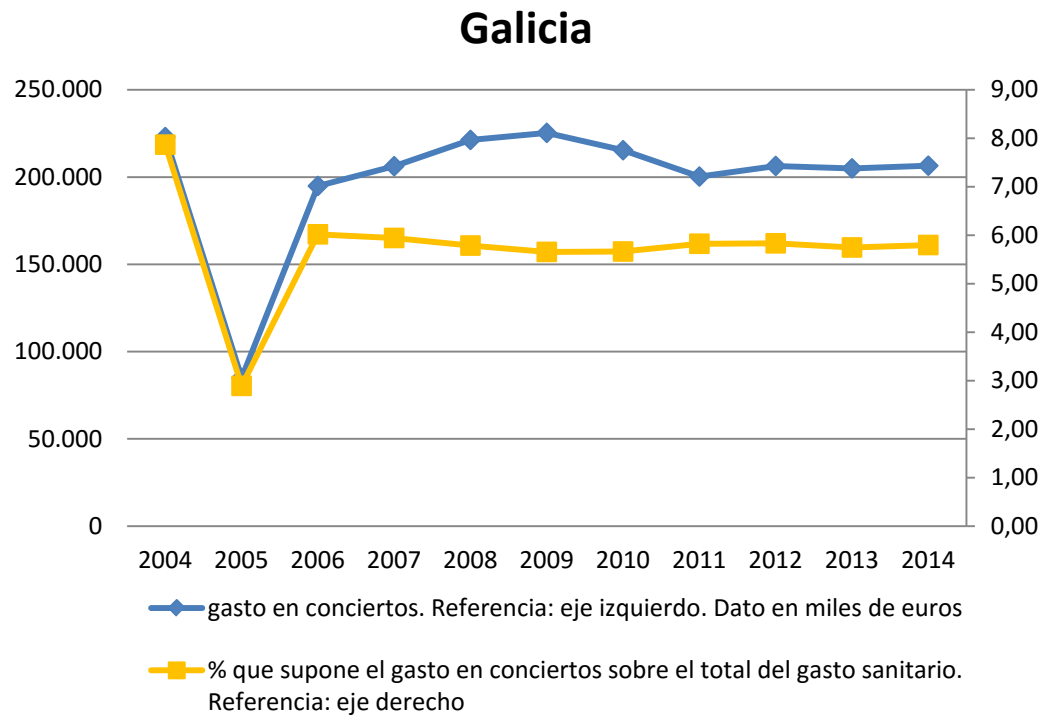

Porcentaje de variación del gasto sanitario total y el gasto en conciertos de un año respecto al anterior:

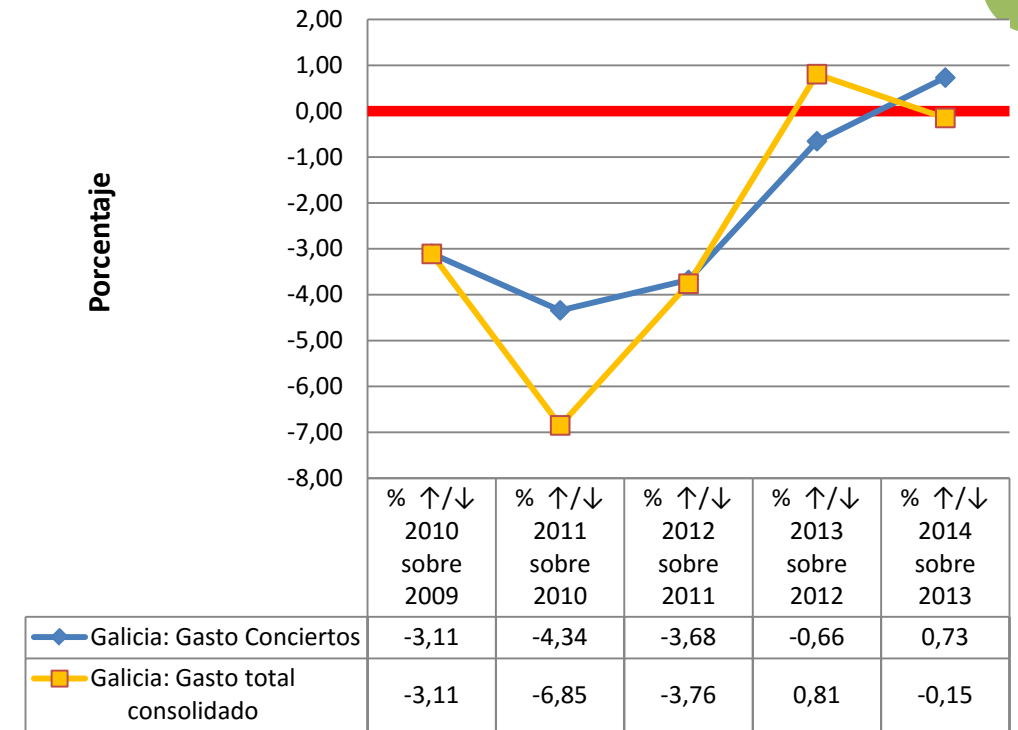

²³⁶ Datos obtenidos de la “Estadística de gasto sanitario público 2014”, publicada en Mayo de 2016 por el Mº de Sanidad, Servicios Sociales e Igualdad. Según la fuente los datos de 2013 y 2014 son provisionales. Cálculos y gráficos de elaboración propia.

Tabla 7. Evolución de la plantilla de Instituciones Sanitarias del SNS por comunidad autónoma y provincias²³⁷.

Evolución de los datos del BEPSAP de 2010 a 2016. Calculamos la diferencia en las cifras de empleo y el % de variación de 2016 respecto al año con mejor dato de la serie 2010-2015. Provincias ordenadas en función del porcentaje de pérdida de empleo de mayor a menor.

CA/ Provincia	2010	2011	2012	2013	2014	2015	2016	Variación respecto al año de las serie con mayor empleo	% variación respecto al año de la serie con mayor empleo
Ourense	4876	5009	4681	4633	4580	4668	4732	-277	-5,53
Pontevedra	10104	10334	9870	9742	9581	9681	9901	-433	-4,19
A Coruña	14576	14796	14541	14289	14162	14278	14.606	-190	-1,28
Lugo	4410	4809	4706	4708	4662	4704	4818	9	0,19
Galicia	33966	34948	33798	33372	32985	33331	34.057	-891	-2,55

²³⁷ Gráficas y cálculos de elaboración propia a partir de los datos de plantillas publicados en la Tabla 1.8 (“Distribución territorial de efectivos de las CCAA por tipo de administración y área de actividad”) del “Boletín Estadístico del Personal al Servicio de las Administraciones Públicas” (BEPSAP). Anualmente el Mº de Hacienda y Administraciones Públicas publica 2 números, uno con datos a 1 de Enero y otro a 1 de Julio. Nosotros hemos utilizado los BEPSAP con los datos de Enero (publicados en Junio de cada año). La estadística incluye el personal en situación administrativa de servicio activo, exceptuando los Altos Cargos y el personal laboral con contrato de duración determinada no superior a 6 meses.

Gráficos asociados a la tabla 7.

A) Nº efectivos de Instituciones Sanitarias del SNS en la comunidad autónoma.

B) % Variación del empleo de Enero/16 al mejor dato de la serie. Dato por provincias

Galicia

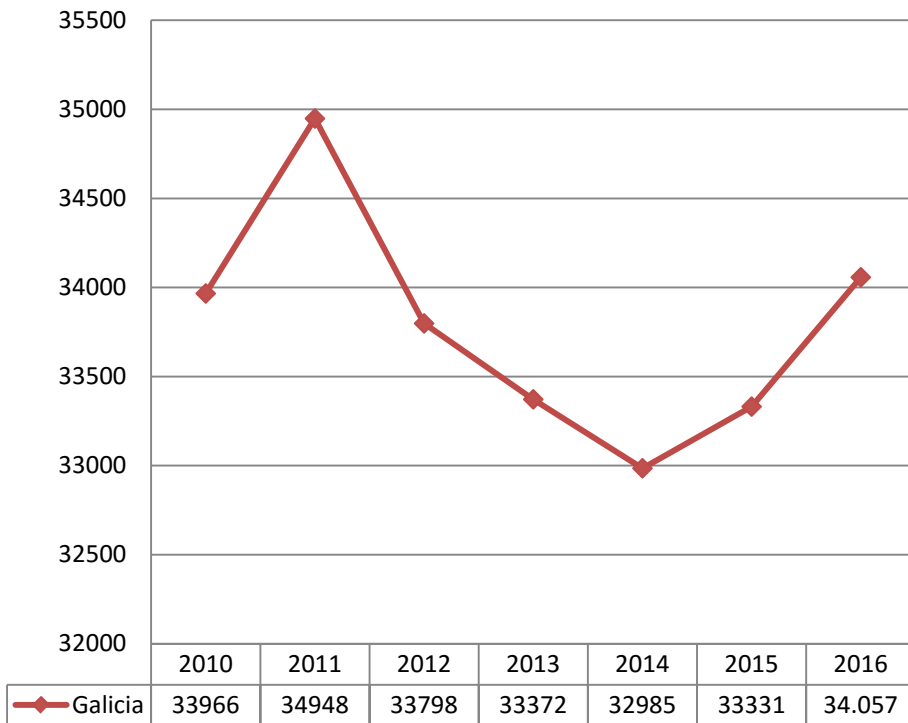

Provincias

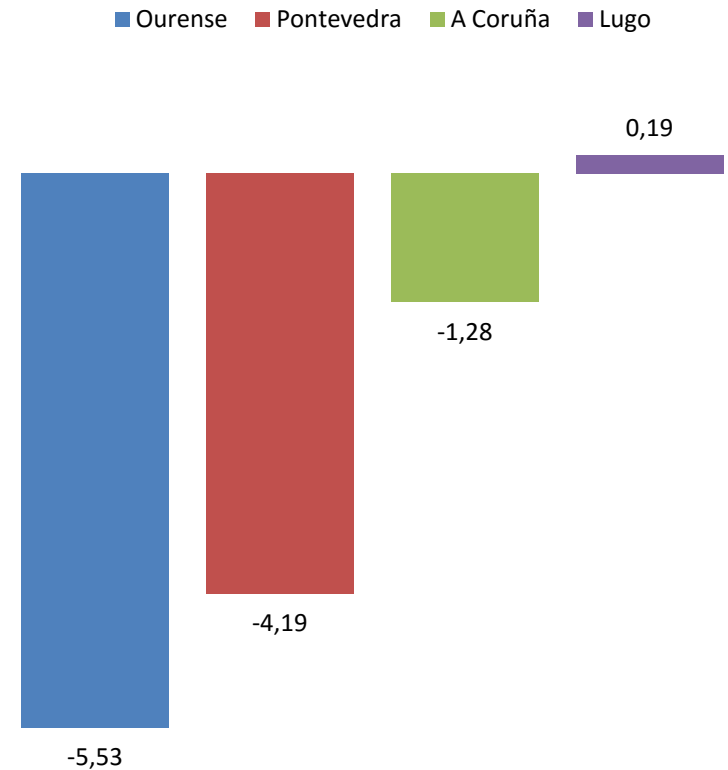

C) Comparativa gráfica de la evolución del empleo en IISS del SNS en cada provincia (eje izquierdo) respecto a la comunidad autónoma en conjunto (eje derecho).

Evolución del empleo en IISS del SNS en A Coruña y Galicia

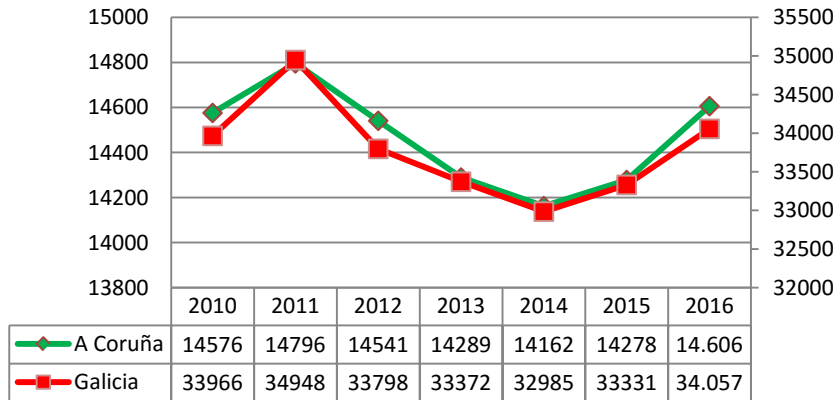

Evolución del empleo en IISS del SNS en Lugo y Galicia

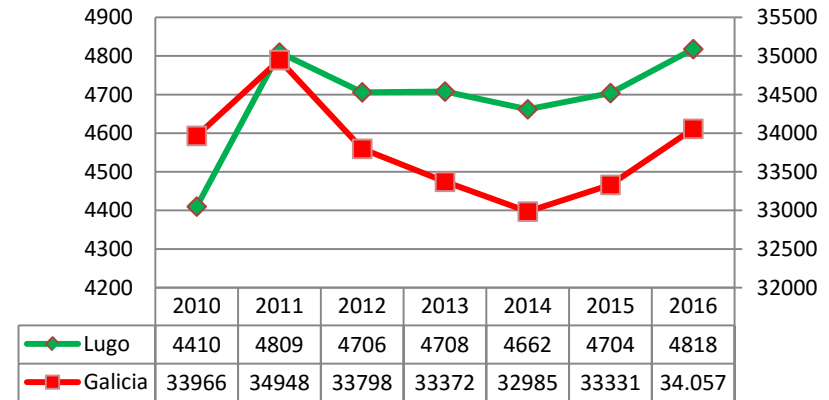

Evolución del empleo en IISS del SNS en A Coruña y Galicia

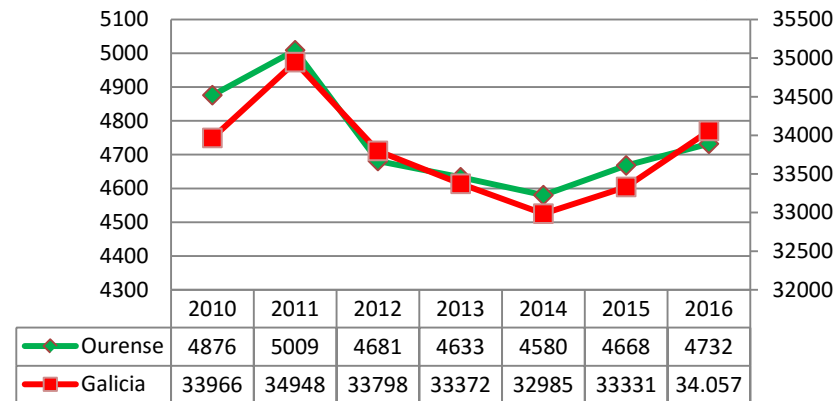

Evolución del empleo en IISS del SNS en Pontevedra y Galicia



Tabla 8 y gráfico asociado. Porcentajes de hombres y mujeres en Instituciones Sanitarias Públicas de la comunidad autónoma y provincias²³⁸.

% Mujeres							
CA / Provincia	2010	2011	2012	2013	2014	2015	2016
Galicia	73,87	73,60	74,52	74,91	75,26	75,75	76,32
A Coruña	74,18	74,01	74,73	75,06	75,41	75,91	76,48
Lugo	74,38	73,88	75,24	75,47	75,76	76,15	76,77
Ourense	72,72	72,19	73,21	73,60	74,08	74,91	75,19
Pontevedra	73,76	73,57	74,50	75,06	75,37	75,70	76,42

% Hombres							
CA / Provincia	2010	2011	2012	2013	2014	2015	2016
Galicia	26,13	26,40	25,48	25,09	24,74	24,25	23,68
A Coruña	25,82	25,99	25,27	24,94	24,59	24,09	23,52
Lugo	25,62	26,12	24,76	24,53	24,24	23,85	23,23
Ourense	27,28	27,81	26,79	26,40	25,92	25,09	24,81
Pontevedra	26,24	26,43	25,50	24,94	24,63	24,30	23,58

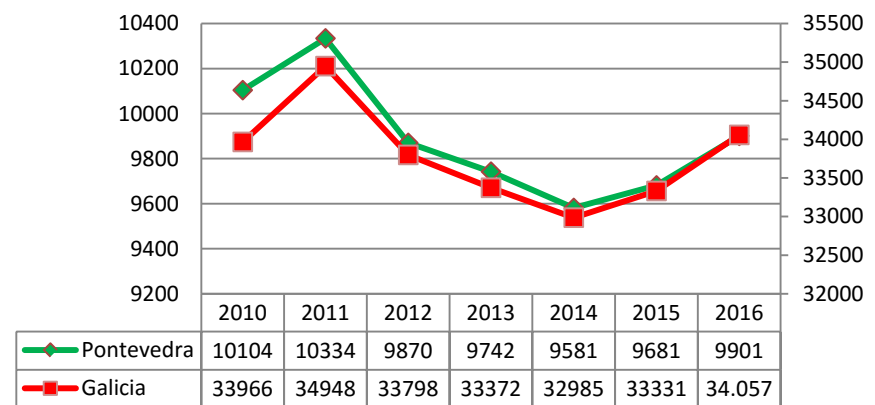
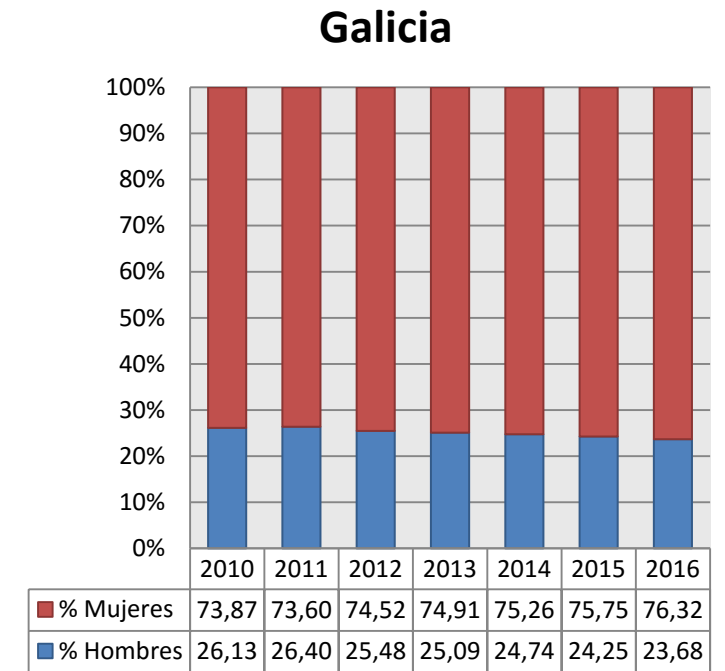

²³⁸ Gráficas y cálculos de elaboración propia a partir de los datos, a Enero de cada año, de la Tabla 1.8.1 del “Boletín Estadístico del Personal al Servicio de las Administraciones Públicas” (BEPSAP). En fondo amarillo el año de la serie con el mayor porcentaje.

Tabla 9. Empleo en centros de Atención Especializada pertenecientes al SNS²³⁹, desagregado por categorías y agrupaciones²⁴⁰. Fuente SIAE

GALICIA	2010	2011	2012	2013	2014	Diferencia 2014 respecto al año con más profesionales	% variación 2014 respecto al año con más profesionales	Posible incidente en la serie*
Especialidades médicas y personal facultativo	4.855	4.875	4.800	4.754	4.748	-127	-2,61	
DUES	8.085	7.961	8.029	7.901	7.950	-135	-1,67	
Matronas	188	192	198	205	205	0	0,00	
Fisioterapeutas	259	226	251	248	241	-18	-6,95	
Terapeutas Ocupacionales	41	43	48	50	46	-4	-8,00	
Logopedas	14	14	14	15	15	0	0,00	
Otros Titulados Medios sanitarios	19	1		1	1	-18	-94,74	*
Técnicos sanitarios de grado medio	5.888	4.825	5.383	6.531	6.641	110	1,68	
Técnicos sanitarios de grado superior	1.078	1.037	1.084	1.078	1.112	28	2,58	
Resto de personal sanitario no facultativo	627	60	6	6	6	-621	-99,04	*
Dirección y gestión	311	316	323	342	346	4	1,17	
Personal de oficina	1.708	1.601	1.537	1.566	1.517	-191	-11,18	
Trabajadores sociales	86	88	89	90	88	-2	-2,22	
Administrativos	2.396	2.329	2.337	2.253	2.281	-115	-4,80	
Otro personal no sanitario	3.203	3.136	3.053	3.077	3.057	-146	-4,56	
TOTAL personal vinculado	28.758	26.704	27.152	28.117	28.254	-504	-1,75	

* Se aprecian grandes diferencias en las series, lo que puede ser debido a un error (bien al rellenar la estadística en el centro o al transcribirla) o a cambios en la adscripción de ese personal a otra/s categoría/s.

²³⁹ Hemos utilizado el SIAE para obtener los datos de personal Atención Especializada por categorías. Estos datos no reflejan sólo las plantillas de los servicios de salud de las comunidades autónomas, ya que el SIAE indica que Públicos-SNS: "Incluye los hospitales de dependencia pública, hospitales administrados y o financiados en su mayor parte por las Administraciones Públicas, y hospitales de dependencia privada pertenecientes a la Red de Utilización Pública (XHUP) en Cataluña y además, entidades de dependencia privada pero mantienen un concierto sustitutorio, lo que implica que el centro presta toda su oferta asistencial a una población asignada perteneciente al SNS, y gran parte de su actividad proviene de este contrato. Atendiendo al criterio de pertenencia al SNS según el origen de la financiación, a partir del 2010 los hospitales de mutuas de accidentes de trabajo financiados por la Seguridad Social (MATEPS) también están incluidos en esta categoría". "Estadística de Centros de Atención Especializada. Sistema de información de Atención Especializada SIAE. Manual de definiciones y glosario de términos." M° de Sanidad, Servicios Sociales e Igualdad. Actualización Marzo 2014, Pág. 5.

²⁴⁰ Incluye al "personal vinculado", definido como "el personal que depende del centro mediante contrato, ya sea como funcionario, laboral, estatutario, o de otro tipo, independientemente del tipo de jornada". Ídem. Pág. 9. Los términos que hemos utilizado para referirnos a las categorías y las distintas agrupaciones de las mismas son los que utiliza el SIAE. Para mayor abundamiento ver Manual.

Tabla 10. Empleo en centros de Atención Primaria pertenecientes al SNS, desagregado por categorías²⁴¹. Fuente SIAP²⁴²

a) Cifras de la comunidad autónoma:

GALICIA	2010	2011	2012	2013	2014	2015	Diferencia 2015 sobre el año con más profesionales	% variación 2015 respecto al año con más profesionales
Medicina de familia	1.896	1.886	1.886	1.869	1.865	1.857	-39	-2,06
Pediatría	324	336	334	330	329	326	-10	-2,98
Enfermería	1.819	1.811	1.792	1.762	1.769	1.776	-43	-2,36
Personal no sanitario	1.128	1.110	1.111	1.098	1.084	1.080	-48	-4,26
Total	5.167	5.143	5.123	5.059	5.047	5.039	-128	-2,48

²⁴¹ Los términos utilizados para referirnos a las categorías o agrupaciones de categorías son los que utiliza el SIAP, y se encuentran definidos en “Sistema de Información de Atención Primaria – SIAP del SNS. Definición de variables principales.”, Mº de Sanidad, Servicios Sociales e Igualdad, 2013, Págs. 4 y 5:

Medicina de familia: “Bajo este término se incluyen los efectivos o puestos reales asistenciales, o cupos, que en cada Área de Salud haya respecto a este tipo de profesional. Es decir, el número de profesionales en plazas de Medicina de Familia (por tanto con un cupo de población asignada). [...] **No se incluyen** a estos efectos, plazas destinadas exclusivamente a la atención de “Urgencias” en ninguna de sus modalidades, ni profesionales de “Refuerzo”, ni ninguna otra situación distinta a las mencionadas (como personal directivo u otros).”

Pediatría: “Incluye los efectivos o puestos reales asistenciales, o cupos, que hay en cada Área de Salud respecto a este tipo de profesional. Es decir, el número de profesionales en plazas de Pediatría (por tanto con un cupo de población asignada).”

Enfermería: “Engloba los efectivos o puestos reales asistenciales que en cada Área de Salud haya respecto a este tipo de profesional. Es decir, el número de profesionales en plazas de Enfermería / DUE. [...] **No se incluyen** matronas, plazas dedicadas en exclusiva la atención de urgencias, plazas de unidades de apoyo ni ninguna otra consideración distinta a las señaladas (personal directivo u otros). **Tampoco incluye** el personal auxiliar de enfermería

Personal no sanitario: Incluye “personal auxiliar administrativo que desarrolla sus funciones en los centros de salud o consultorios locales, como integrantes de los EAP. [...] Otro personal no sanitario: incluye diferentes puestos de trabajo que llevan a cabo tareas complementarias a las descritas o que desarrollan aspectos parciales de entre los señalados para el caso de auxiliar administrativo. [...] **Se excluyen** los trabajadores sociales. **Se excluye** también al personal de limpieza, mantenimiento, seguridad, u otros puestos específicos monográficos que no impliquen actividad de tipo administrativo o asimilado.”

²⁴² El objetivo del SIAP es “proveer de información que permita analizar la situación de los recursos existentes, su organización y la utilización de servicios del nivel de Atención Primaria (AP) del Sistema Nacional de Salud (SNS).” Notas Metodológicas. Sistema de Información de Atención Primaria del Sistema Nacional de Salud” Mº de Sanidad, Servicios Sociales e Igualdad. 2011, Pág. 1. Por ello hemos utilizado esta fuente para intentar aproximarnos a las cifras de empleo en AP. Los datos de los años 2010 a 2015 están obtenidas en la consulta realizada el 1 de Agosto de 2016 en la página web “Consulta interactiva del SNS” del Ministerio de Sanidad, Servicios Sociales e Igualdad. Datos publicados el 1 de Agosto de 2016. <http://pestadistico.inteligenciadegestion.msssi.es/publicoSNS/comun/ArbolNodos.aspx>.

b) Cifras provinciales²⁴³:

A CORUÑA	2010	2011	2012	2013	2014	2015	Diferencia 2015 sobre el año con más profesionales	% variación 2015 respecto al año con más profesionales
Medicina de familia	719	716	769	770	768	768	-2	-0,26
Pediatría	141	144	151	148	149	146	-5	-3,31
Enfermería	668	662	713	697	697	696	-17	-2,38
Personal no sanitario	436	433	464	464	461	457	-7	-1,51
Total	1.964	1.955	2.097	2.079	2.075	2.067	-30	-1,43
LUGO	2010	2011	2012	2013	2014	2015	Diferencia 2015 sobre el año con más profesionales	% variación 2015 respecto al año con más profesionales
Medicina de familia	301	300	299	292	290	283	-18	-5,98
Pediatría	36	37	36	36	36	36	-1	-2,70
Enfermería	275	273	275	267	265	269	-6	-2,18
Personal no sanitario	177	177	177	170	165	162	-15	-8,47
Total	789	787	787	765	756	750	-39	-4,94

²⁴³ El SIAP ofrece datos desagregados por provincias.

OURENSE	2010	2011	2012	2013	2014	2015	Diferencia 2015 sobre el año con más profesionales	% variación 2015 respecto al año con más profesionales
Medicina de familia	274	271	267	256	255	255	-19	-6,93
Pediatría	31	34	34	34	33	32	-2	-5,88
Enfermería	253	252	248	245	246	246	-7	-2,77
Personal no sanitario	136	127	126	124	120	123	-13	-9,56
Total	694	684	675	659	654	656	-38	-5,48
PONTEVEDRA	2010	2011	2012	2013	2014	2015	Diferencia 2015 sobre el año con más profesionales	% variación 2015 respecto al año con más profesionales
Medicina de familia	602	599	551	551	552	551	-51	-8,47
Pediatría	116	121	113	112	111	112	-9	-7,44
Enfermería	623	624	556	553	561	565	-59	-9,46
Personal no sanitario	379	373	344	340	338	338	-41	-10,82
Total	1.720	1.717	1.564	1.556	1.562	1.566	-154	-8,95

c) Comparativa provincial (provincias ordenadas en función del % de variación):

Provincias	2010	2011	2012	2013	2014	2015	Diferencia 2015 sobre el año con más profesionales	% variación 2015 respecto al año con más profesionales
A Coruña	1.964	1.955	2.097	2.079	2.075	2.067	-30	-1,43
Lugo	789	787	787	765	756	750	-39	-4,94
Ourense	694	684	675	659	654	656	-38	-5,48
Pontevedra	1.720	1.717	1.564	1.556	1.562	1.566	-154	-8,95
Galicia	5.167	5.143	5.123	5.059	5.047	5.039	-128	-2,48

Tabla 11. Camas en Funcionamiento en centros públicos del SNS: Tres gráficos con datos del período 2010 - 2014.

Datos (Fuente: Página web del Mº de Sanidad, consulta realizada el 7-7-16)

Gráficos (elaboración propia):

- Nº de camas en funcionamiento en centros públicos-SNS en el periodo 2010-2014: Galicia redujo en 2014, y por 4º año consecutivo, su nº de camas, habiéndolo reducido respecto a 2010 en 537, lo que supone una reducción del 6,58%.
- Camas en funcionamiento por 1000 habitantes en centros públicos-SNS en el periodo 2010-2014: También se redujo esta tasa por 4ª año consecutivo, habiéndose reducido en 2014 respecto a 2010 en un 6,81%
- Diferencia de camas en funcionamiento por 1000 habitantes en centros públicos-SNS en el período 2010-2014 respecto al dato estatal: Galicia está por encima de la media estatal toda la serie, aunque la diferencia se ha reducido ligeramente en los últimos 2 años.

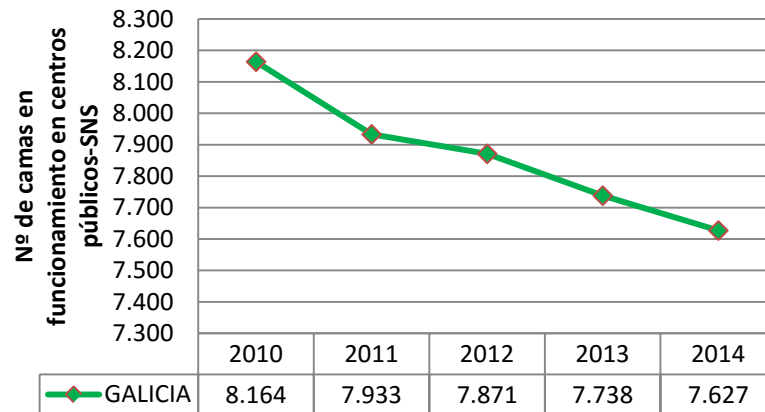

	2010	2011	2012	2013	2014
● GALICIA	2,98	2,90	2,89	2,81	2,78
■ ESPAÑA	2,51	2,46	2,41	2,35	2,36
Diferencia CCAA respecto España	0,48	0,44	0,48	0,46	0,42

Tabla 12. Gasto medio en salud que realiza una persona de la comunidad autónoma vs su renta media (cifras en euros). Fuente INE²⁴⁴.

Galicia	2015	2014	2013	2012	2011	2010	2009	Diferencia 2015 respecto a 2009
Gasto medio en salud por persona	410,24	375,89	375,47	415,17	344,62	329,10	370,74	39,50
Renta media por persona	10212	10235	10106	10266	10370	10504	10026	186

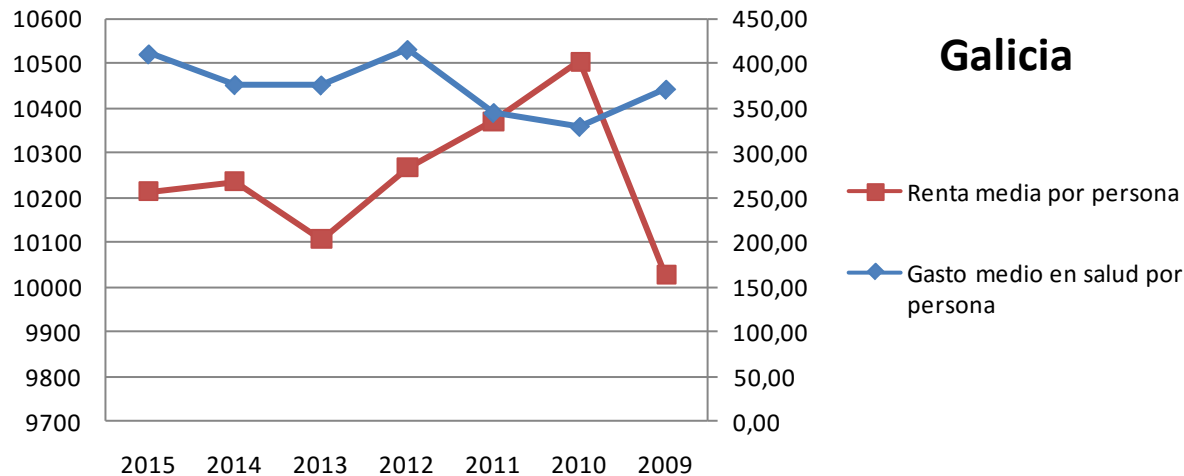

²⁴⁴ En esta tabla hemos combinado los datos de 2 estadísticas del INE. Para obtener el gasto medio por persona en salud en la comunidad autónoma hemos realizado una consulta (<http://www.ine.es/jaxiT3/Datos.htm?t=10722>) el 03-08-16 a la "Encuesta de Presupuestos familiares", publicada el 20-06-16, en relación al gasto en el grupo "06 salud". Y para conseguir los datos de renta media por persona en la comunidad autónoma ese mismo día realizamos una consulta (<http://www.ine.es/jaxiT3/Datos.htm?t=9947>) a la "Encuesta de Condiciones de Vida", publicada el 24-05-16. Para conocer qué conceptos se incluyen en renta media se puede consultar la pág. 110 del documento de metodología de la ECV (http://www.ine.es/daco/daco42/condivi/ecv_metodo.pdf). Por último, indicar que el eje derecho corresponde al gasto medio en salud por persona y el izquierdo a la renta media por persona.

Tabla 13. Gasto en productos farmacéuticos y sanitarios por la administración pública autonómica²⁴⁵.

		2014	2015	% Variación
GALICIA Indicadores sobre gasto farmacéutico y sanitario.	Gasto farmacéutico hospitalario sin Hepatitis C	332.910,24	379.732,53	14,06
	Gasto farmacéutico hospitalario en Hepatitis C	1.108,47	77.848,25	6.923,04
	Gasto en productos farmacéuticos y sanitarios con receta médica	687.672,21	682.209,43	-0,79
	Gasto en productos sanitarios sin receta médica	184.913,00	201.594,48	9,02
	Total gasto farmacéutico y sanitario	1.206.603,92	1.341.384,69	11,17
	Total gasto farmacéutico y sanitario sin Hepatitis C	1.205.495,45	1.263.536,44	4,81

²⁴⁵ Fuente: Ministerio de Hacienda y Administraciones Públicas. Buscador de datos autonómicos: <http://buscadorcdi.minhap.gob.es/es/buscador/resultados/BusquedaRapida-S-1312> . Consulta realizada el 9 de Agosto de 2016. Para una descripción completa de cada concepto de la tabla ver la nota que hemos incluido al respecto en el apartado H de Datos globales.

Tablas 14 y gráficos asociados. Barómetro sanitario²⁴⁶.

Barómetro sanitario. Pregunta 3. “En general, ¿está Ud. satisfecho o insatisfecho con el modo en que el sistema sanitario público funciona en España?”. Datos de Galicia vs total estatal.

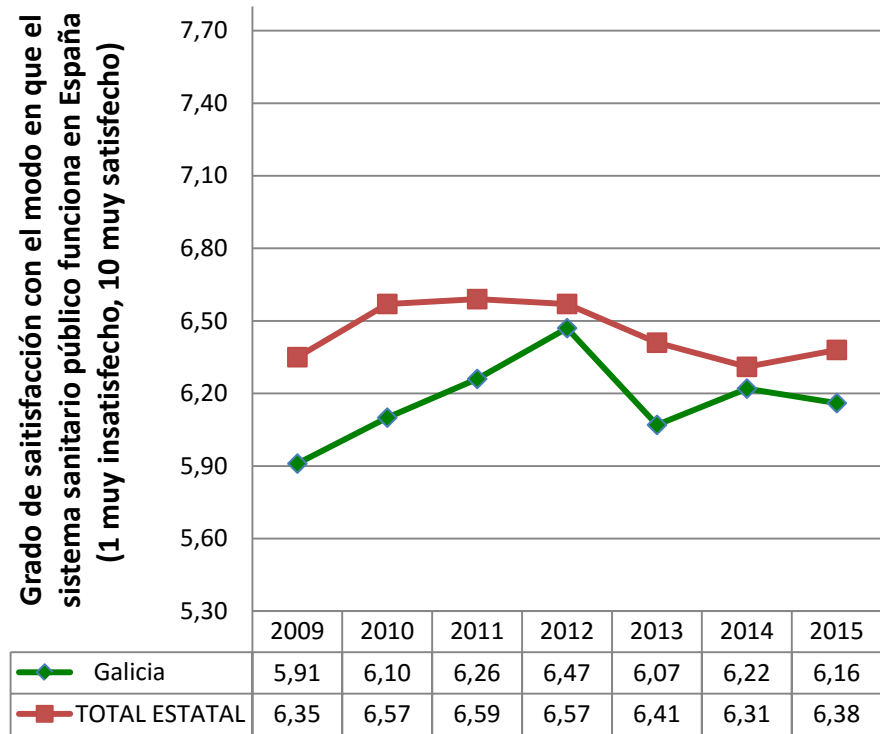

²⁴⁶ Fuente: “Barómetro Sanitario 2015”. Mº de Sanidad, Servicios Sociales e Igualdad. Publicado el 12 de Mayo de 2016. En esta página y la siguiente representamos gráficamente los resultados de las preguntas 3, 18, 16 y 17 sucesivamente, del archivo “Principales variables serie histórica 1995-2015”. Nota: en la pregunta 18 referida a urgencias, en la página siguiente, sólo hay datos desde el año 2012.

Barómetro sanitario. Pregunta 18, “¿Cree que cada uno de los siguientes servicios asistenciales [Atención Primaria (AP), Atención Especializada (AE), hospitalización (H) y urgencias (U)] de la sanidad ha mejorado, ha empeorado o sigue igual respecto a los últimos cinco años?”

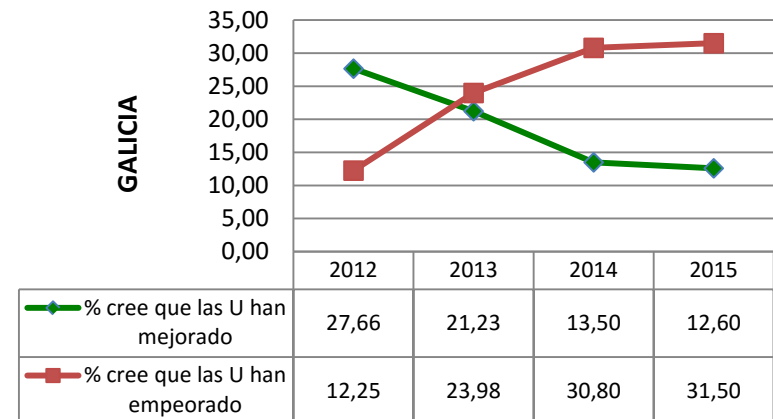
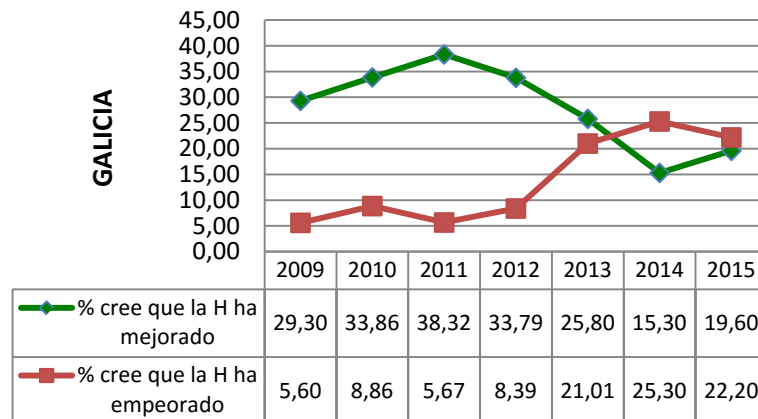
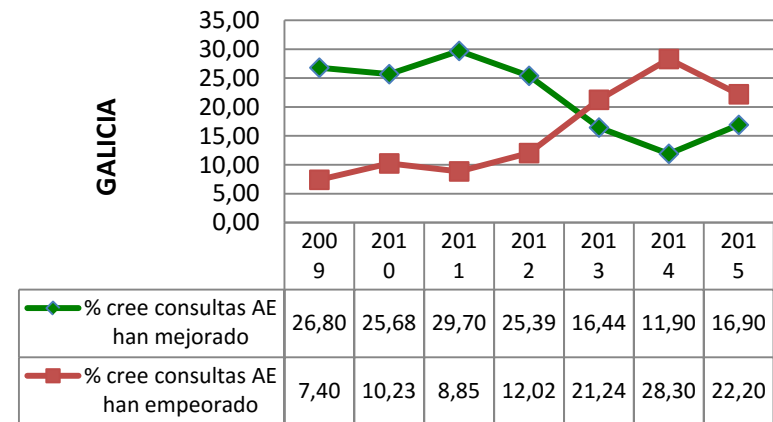
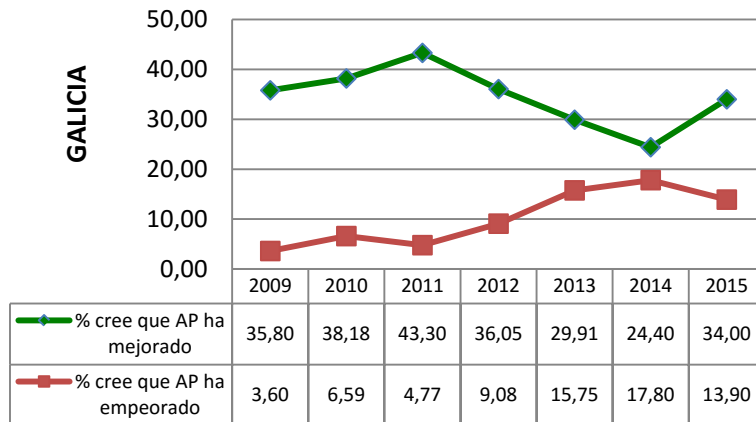

Barómetro sanitario. Pregunta 16, “En general, ¿cree Ud. que, durante los últimos doce meses, el problema de las listas de espera ha mejorado, ha empeorado o sigue igual?”

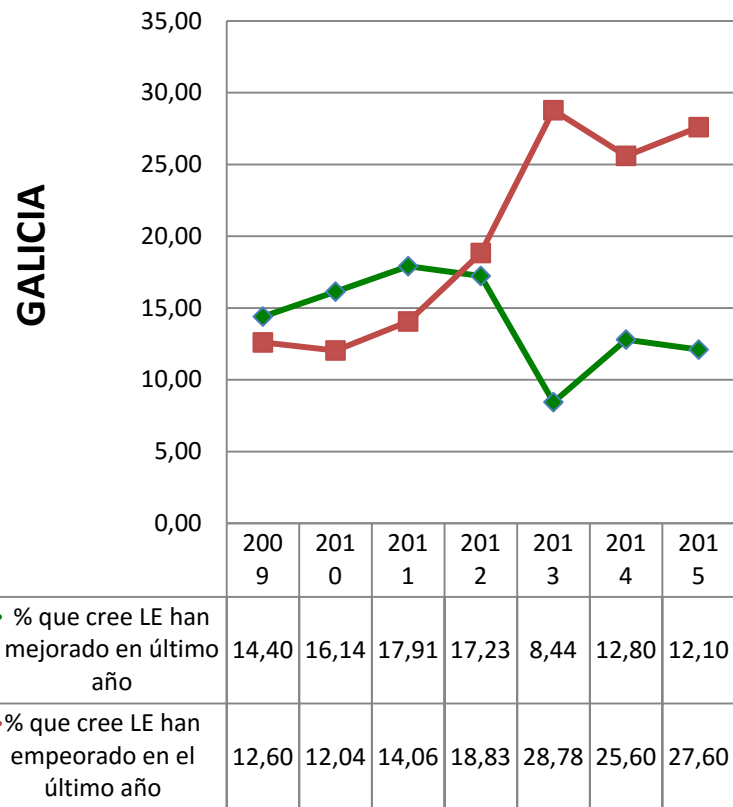

Barómetro sanitario. Pregunta 17, “en su opinión, ¿la sanidad pública presta los mismos servicios a todos los ciudadanos con independencia de la comunidad autónoma donde se resida?”
Porcentaje de encuestados que creen que existe equidad independientemente de la comunidad autónoma donde se resida

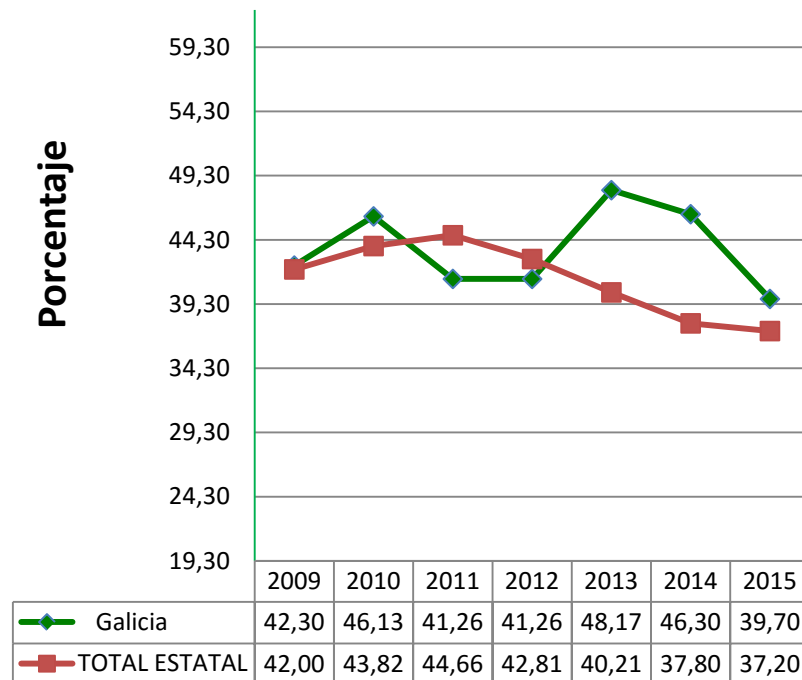



federación de sanidad y
sectores sociosanitarios
área de negociación colectiva

354

6.11. Illes Balears

Tabla 1. Presupuesto Sanitario inicial en el período 2010-2016. Total y desgregado por capítulos (Cifras en miles de euros).

	Capítulo 1: Gastos de personal	Capítulo 2: Gastos corrientes en bienes y servicios	Capítulo 3: Gastos financieros	Capítulo 4: Transferencias corrientes	Capítulo 5: Fondo de contingencia	Capítulo 6: Inversiones reales	Capítulo 7: Transferencias de capital	Capítulo 8: Activos financieros	Capítulo 9: Pasivos financieros	Total
2010	440.852	467.478	11.850	199.963	0	45.353	8.978	0	1.875	1.176.349
2011	440.852	467.478	11.850	199.963	0	45.353	8.978	0	1.875	1.176.349
2012	458.215	507.932	11.850	210.987	0	30.123	1.500	0	1.875	1.222.481
2013	584.627	382.473	8.850	171.862	0	24.194	0	0	2.182	1.174.188
2014	612.563	378.268	6.088	167.256	0	28.660	0	0	2.182	1.195.017
2015	643.413	473.083	5.191	165.781	0	27.985	260	0	2.372	1.318.084
2016	714.904	455.645	3.506	185.049	0	30.796	0	0	2.311	1.392.211

Capítulo 1	2016: Diferencia respecto al presupuesto más alto de la serie	71.491
	2016: % variación respecto al más alto de la serie	11,11

Presupuesto sanitario total	2016: Diferencia respecto al presupuesto más alto de la serie	74.127
	2016: % variación respecto al más alto de la serie	5,62
	Diferencia acumulada de haberse mantenido cada año el presup. de 2010	420.236

Gráficos Asociados a la tabla 1: Evolución del presupuesto sanitario. Total y desglosado por capítulos. Período 2010-2016.



Tabla 2 y gráfico asociado. Evolución del presupuesto sanitario total respecto al año anterior en el período 2010-2016.

% de incremento/decremento del presupuesto sanitario total respecto al del año anterior

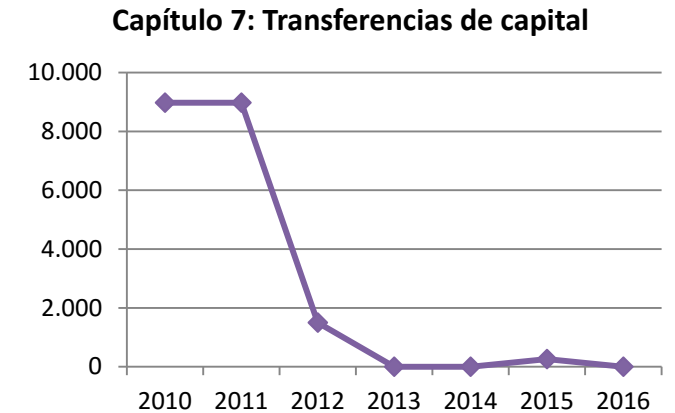
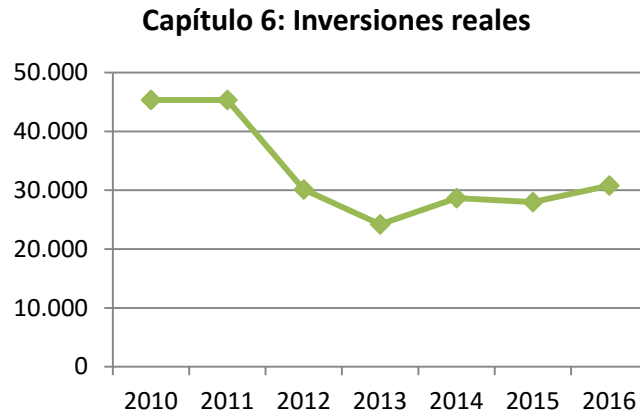
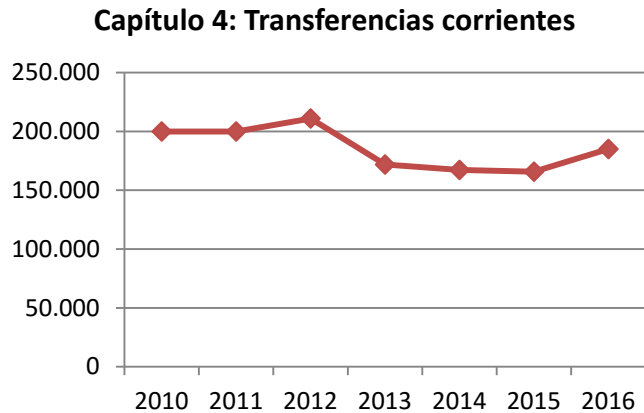
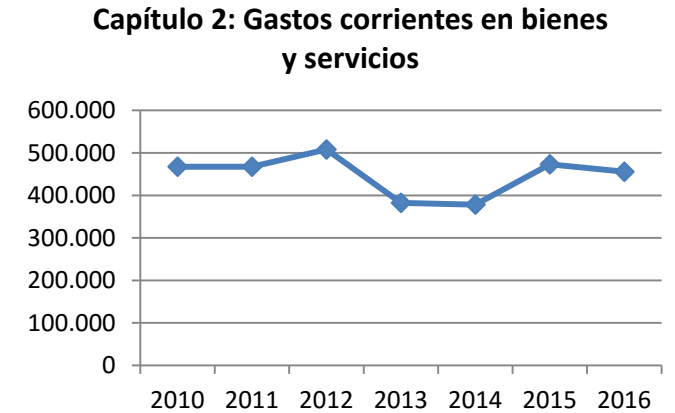
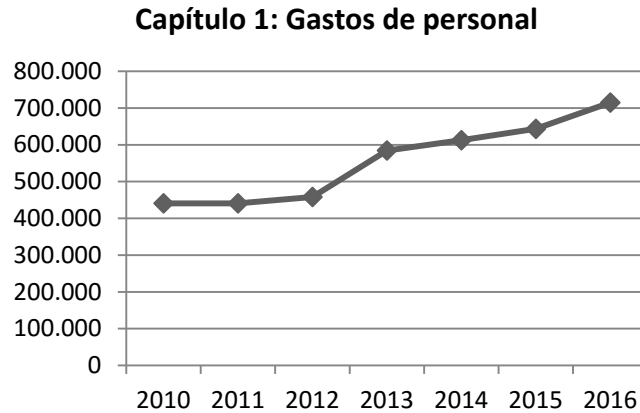
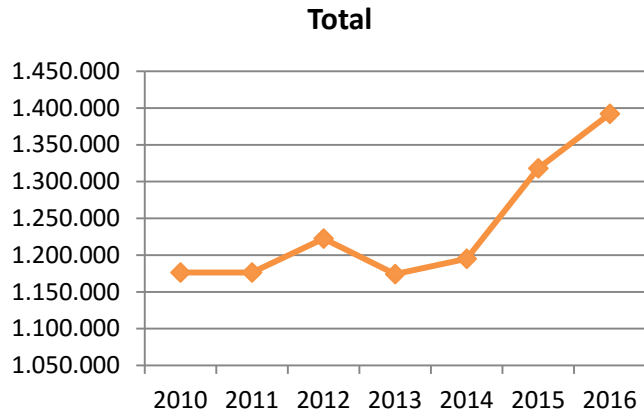
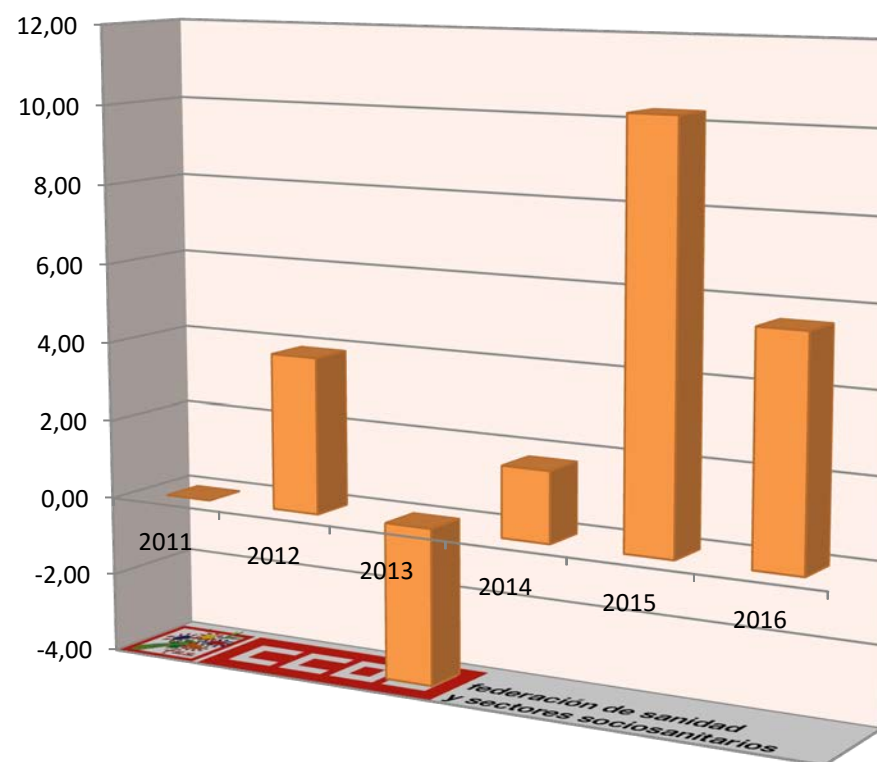

	Diferencia en miles € del presupuesto sanitario total respecto al del año anterior	% de incremento/decremento del presupuesto sanitario total respecto al año anterior
2011	0	0,00
2012	46.132	3,92
2013	-48.293	-3,95
2014	20.829	1,77
2015	123.067	10,30
2016	74.127	5,62

Tabla 3 y gráfico asociado. Evolución del Capítulo 1 del presupuesto sanitario respecto al año anterior en el período 2010-2016.

**% incremento/ decremento
en el capítulo I del presupuesto sanitario
respecto al del año anterior**

	Diferencia en miles € del cap. I del presupuesto sanitario respecto al del año anterior	% incremento/ decremento en capítulo I respecto al año anterior
2011	0	0,00
2012	17.363	3,94
2013	126.412	27,59
2014	27.936	4,78
2015	30.850	5,04
2016	71.491	11,11



Tabla 4 y gráfico asociado. Evolución del Capítulo 6 del presupuesto sanitario respecto al año anterior en el período 2010-2016.

**% incremento/ decremento
en el capítulo VI del presupuesto sanitario
respecto al del año anterior**

	Diferencia en miles € del cap. VI del presupuesto sanitario respecto al del año anterior	% incremento/ decremento en capítulo VI respecto al año anterior
2011	0	0,00
2012	-15.230	-33,58
2013	-5.929	-19,68
2014	4.466	18,46
2015	-675	-2,36
2016	2.811	10,04

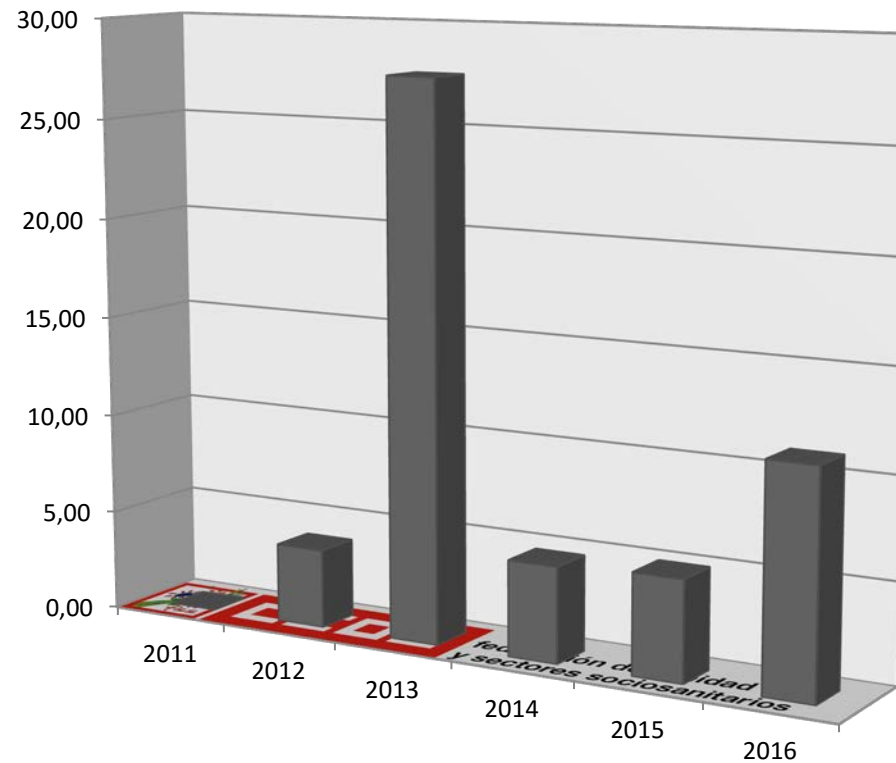

Tabla 5 y gráficos asociados. Evolución en el período 2010-2016 del porcentaje que supone el gasto en sanidad sobre el presupuesto total de Illes y el que suponen los capítulos I y VI.

	Capítulo 1: Gastos de personal	Capítulo 6: Inversiones reales	Total
2010	40,98	21,02	34,64
2011	40,98	21,02	34,64
2012	43,88	20,69	33,13
2013	50,47	19,22	32,63
2014	51,13	20,86	30,84
2015	51,04	19,61	32,66
2016	52,71	20,53	32,83

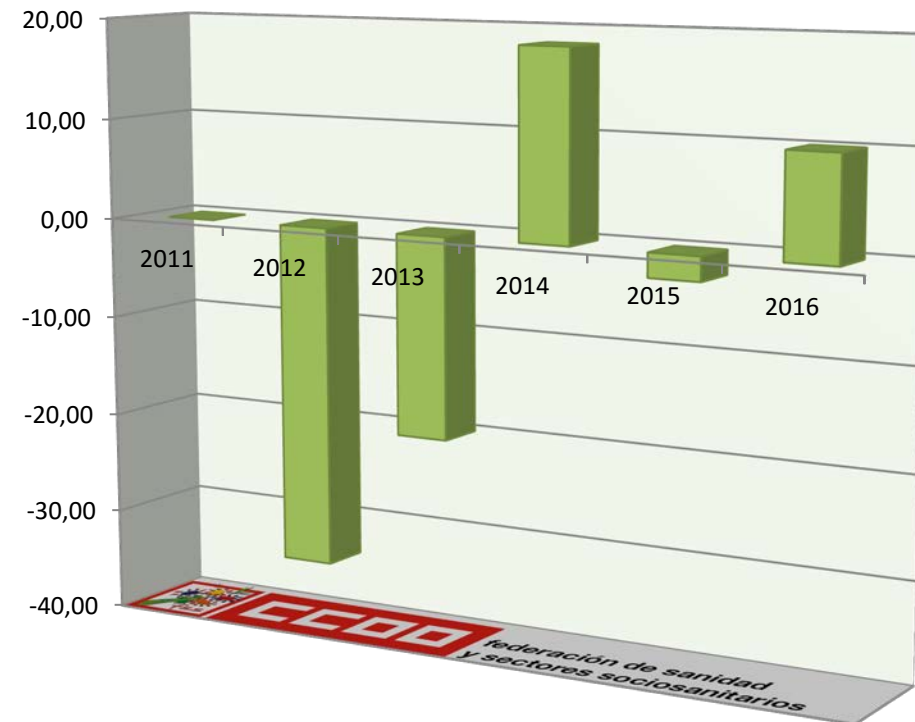

Tabla 6. Gasto en conciertos²⁴⁷. Los últimos datos publicados corresponden a 2014.

Evolución del gasto en conciertos en el periodo 2004-2014, expresado en miles de euros (ordenada izquierda) y en porcentaje respecto al gasto sanitario total (ordenada derecha):



Porcentaje de variación del gasto sanitario total y el gasto en conciertos de un año respecto al anterior:

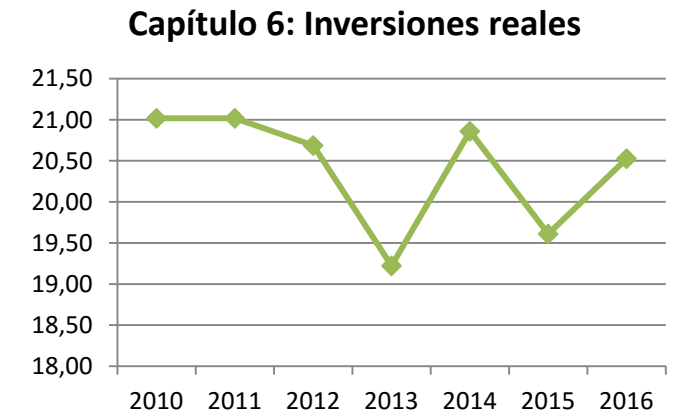
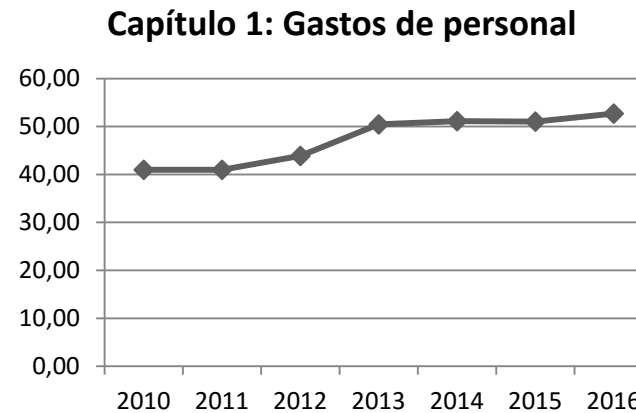
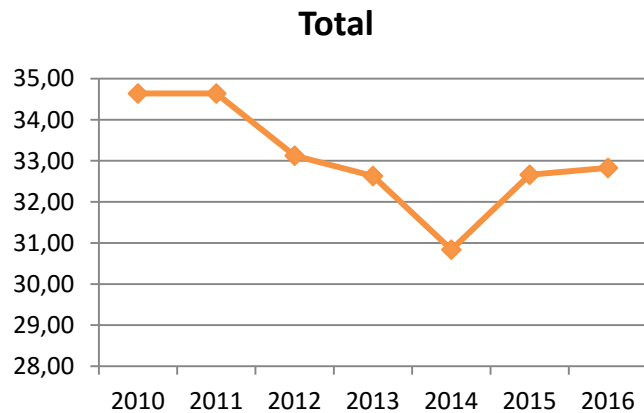
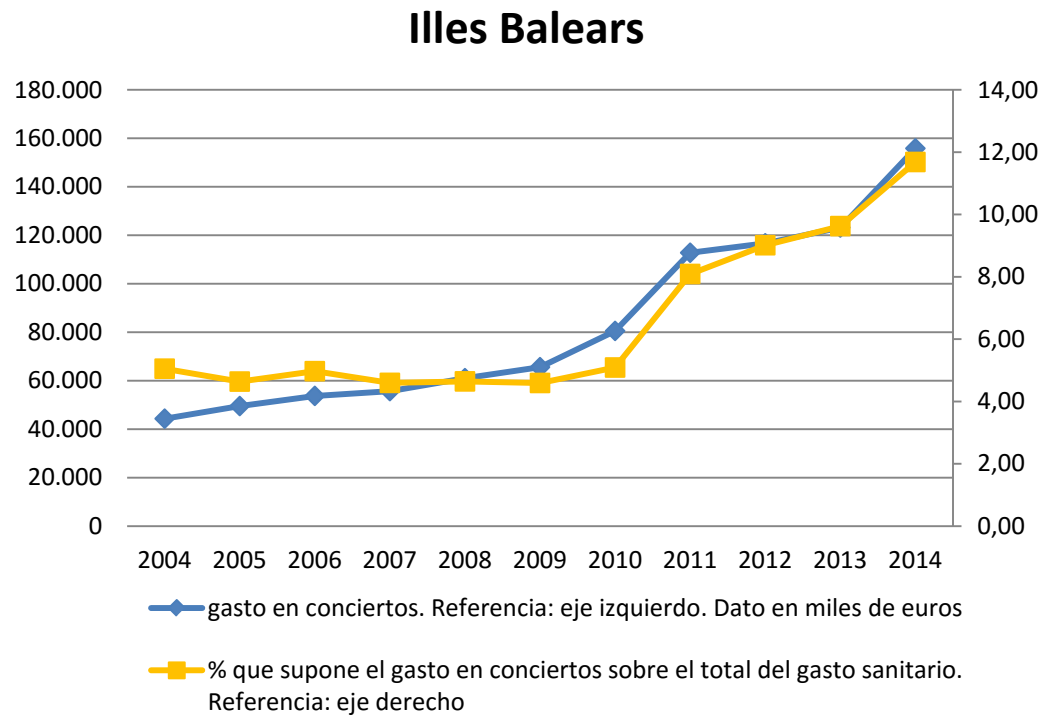
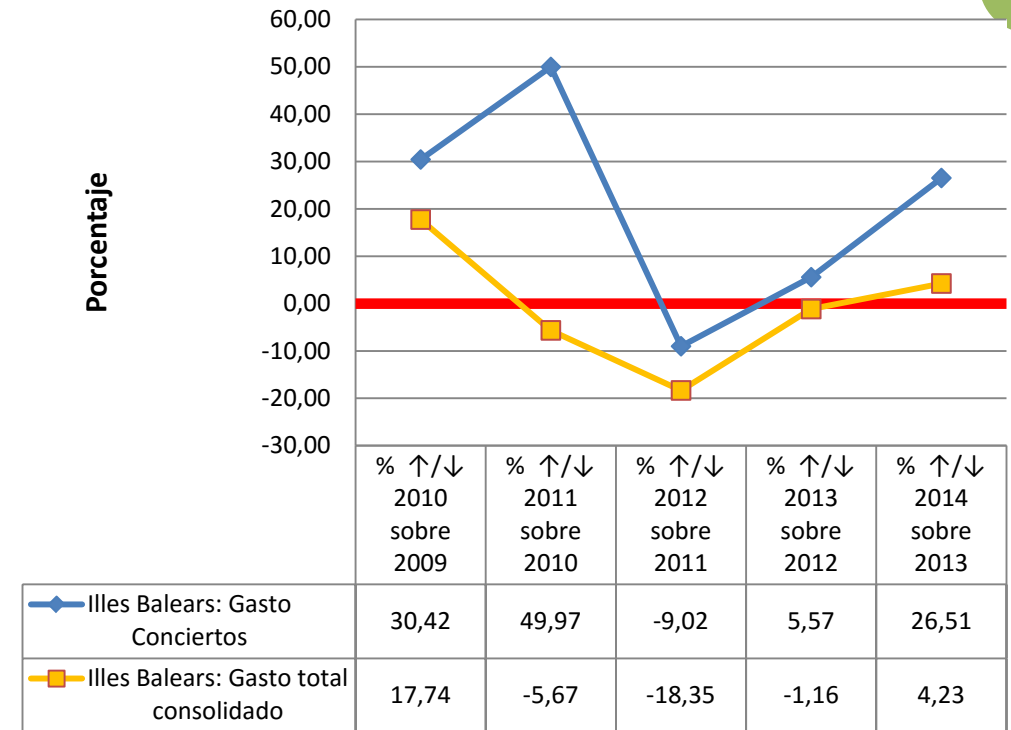

²⁴⁷ Datos obtenidos de la “Estadística de gasto sanitario público 2014”, publicada en Mayo de 2016 por el M° de Sanidad, Servicios Sociales e Igualdad. Según la fuente los datos de 2013 y 2014 son provisionales. Cálculos y gráficos de elaboración propia.

Tabla 7. Evolución de la plantilla de Instituciones Sanitarias del SNS en la comunidad autónoma²⁴⁸.

Evolución de los datos del BEPSAP de 2012 a 2016. Calculamos la diferencia en las cifras de empleo y el % de variación de 2016 respecto al año con mejor dato de la serie 2012-2015²⁴⁹.

CA/ Provincia	2012	2013	2014	2015	2016	Variación respecto al año de las serie con mayor empleo	% variación respecto al año de la serie con mayor empleo
I.Balears	13038	12666	12423	11592	13116	78	0,60

²⁴⁸ Gráficas y cálculos de elaboración propia a partir de los datos de plantillas publicados en las Tabla 1.8 (“Distribución territorial de efectivos de las CCAA por tipo de administración y área de actividad”) del “Boletín Estadístico del Personal al Servicio de las Administraciones Públicas” (BEPSAP). Anualmente el Mº de Hacienda y Administraciones Públicas publica 2 números, uno con datos a 1 de Enero y otro a 1 de Julio. Nosotros hemos utilizado los BEPSAP con los datos de Enero (publicados en Junio de cada año). La estadística incluye el personal en situación administrativa de servicio activo, exceptuando los Altos Cargos y el personal laboral con contrato de duración determinada no superior a 6 meses.

²⁴⁹ Aunque el BEPSAP no informa de ningún cambio en la contabilidad de los efectivos, según nuestros datos la plantilla no se incrementó de Enero de 2011 a Enero de 2012 en 3777 personas (un 40,7%). Algo incompatible con un crecimiento del 3,94% del capítulo 1. La explicación es, sin duda, un cambio metodológico, lo que hace que no incluyamos los datos de años anteriores.

Gráfico asociados a la tabla 7.

A) Nº efectivos de Instituciones Sanitarias del SNS en la comunidad autónoma.

Illes Balears



Tabla 8 y gráfico asociado. Porcentajes de hombres y mujeres en Instituciones Sanitarias Públicas de la comunidad autónoma y provincias²⁵⁰.

% Mujeres					
CA / Provincia	2012	2013	2014	2015	2016
I.Balears	72,73	71,88	72,34	72,05	72,74

% Hombres					
CA / Provincia	2012	2013	2014	2015	2016
I.Balears	27,27	28,12	27,66	27,95	27,26

Illes Balears

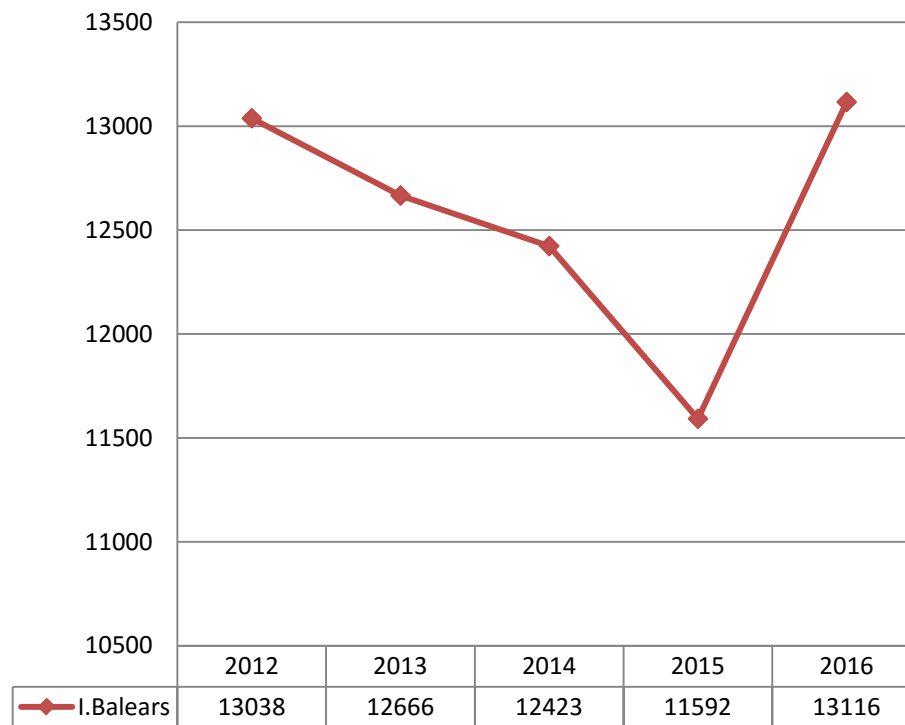
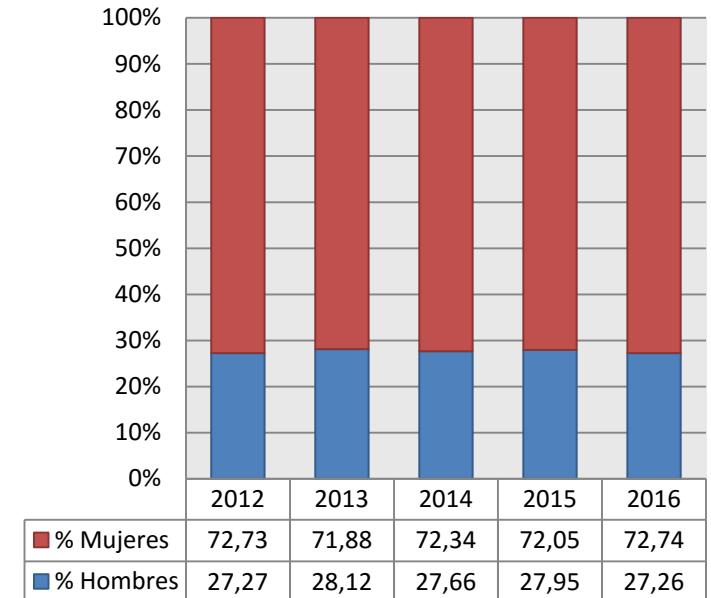

²⁵⁰ Gráficas y cálculos de elaboración propia a partir de los datos, a Enero de cada año, de la Tabla 1.8.1 del “Boletín Estadístico del Personal al Servicio de las Administraciones Públicas” (BEPSAP). En fondo amarillo el año de la serie con el mayor porcentaje.

Tabla 9. Empleo en centros de Atención Especializada pertenecientes al SNS²⁵¹, desagregado por categorías y agrupaciones²⁵². Fuente SIAE

ILLES BALEARS	2010	2011	2012	2013	2014	Diferencia 2014 respecto al año con más profesionales	% variación 2014 respecto al año con más profesionales	Posible incidente en la serie*
Especialidades médicas y personal facultativo	1.869	1.872	1.913	1.869	1.881	-32	-1,67	
DUES	3.181	3.108	3.116	3.146	3.282	101	3,18	
Matronas	91	98	99	124	127	3	2,42	
Fisioterapeutas	142	113	125	135	137	-5	-3,52	
Terapeutas Ocupacionales	15	16	22	20	23	1	4,55	
Logopedas	2	5	5	6	5	-1	-16,67	
Otros Titulados Medios sanitarios	7	26	7	11	11	-15	-57,69	*
Técnicos sanitarios de grado medio	2.551	2.573	2.595	2.519	2.619	24	0,92	
Técnicos sanitarios de grado superior	513	500	492	506	520	7	1,36	
Resto de personal sanitario no facultativo	48	79	93	5	4	-89	-95,70	*
Dirección y gestión	156	135	118	94	77	-79	-50,64	
Personal de oficina	315	261	249	200	236	-79	-25,08	
Trabajadores sociales	46	44	47	48	43	-5	-10,42	
Administrativos	1.089	1.021	977	905	976	-113	-10,38	
Otro personal no sanitario	1.100	1.070	1.052	1.090	1.098	-2	-0,18	
TOTAL personal vinculado	11.125	10.921	10.910	10.678	11.039	-86	-0,77	

* Se aprecian grandes diferencias en las series, lo que puede ser debido a un error (bien al rellenar la estadística en el centro o al transcribirla) o a cambios en la adscripción de ese personal a otra/s categoría/s.

²⁵¹ Hemos utilizado el SIAE para obtener los datos de personal Atención Especializada por categorías. Estos datos no reflejan sólo las plantillas de los servicios de salud de las comunidades autónomas, ya que el SIAE indica que Públicos-SNS: "Incluye los hospitales de dependencia pública, hospitales administrados y o financiados en su mayor parte por las Administraciones Públicas, y hospitales de dependencia privada pertenecientes a la Red de Utilización Pública (XHUP) en Cataluña y además, entidades de dependencia privada pero mantienen un concierto sustitutorio, lo que implica que el centro presta toda su oferta asistencial a una población asignada perteneciente al SNS, y gran parte de su actividad proviene de este contrato. Atendiendo al criterio de pertenencia al SNS según el origen de la financiación, a partir del 2010 los hospitales de mutuas de accidentes de trabajo financiados por la Seguridad Social (MATEPS) también están incluidos en esta categoría". "Estadística de Centros de Atención Especializada. Sistema de información de Atención Especializada SIAE. Manual de definiciones y glosario de términos." M° de Sanidad, Servicios Sociales e Igualdad. Actualización Marzo 2014, Pág. 5.

²⁵² Incluye al "personal vinculado", definido como "el personal que depende del centro mediante contrato, ya sea como funcionario, laboral, estatutario, o de otro tipo, independientemente del tipo de jornada". Ídem. Pág. 9. Los términos que hemos utilizado para referirnos a las categorías y las distintas agrupaciones de las mismas son los que utiliza el SIAE. Para mayor abundamiento ver Manual.

Tabla 10. Empleo en centros de Atención Primaria pertenecientes al SNS, desagregado por categorías²⁵³. Fuente SIAP²⁵⁴

ILLES BALEARS	2010	2011	2012	2013	2014	2015	Diferencia 2015 sobre el año con más profesionales	% variación 2015 respecto al año con más profesionales
Medicina de familia	528	526	528	529	527	530	1	0,19
Pediatría	139	136	137	139	139	140	1	0,72
Enfermería	547	540	541	551	535	545	-6	-1,09
Personal no sanitario	392	431	448	529	393	353	-176	-33,27
Total	1.606	1.633	1.654	1.748	1.594	1.568	-180	-10,30

²⁵³ Los términos utilizados para referirnos a las categorías o agrupaciones de categorías son los que utiliza el SIAP, y se encuentran definidos en “Sistema de Información de Atención Primaria – SIAP del SNS. Definición de variables principales.”, Mº de Sanidad, Servicios Sociales e Igualdad, 2013, Págs. 4 y 5:

Medicina de familia: “Bajo este término se incluyen los efectivos o puestos reales asistenciales, o cupos, que en cada Área de Salud haya respecto a este tipo de profesional. Es decir, el número de profesionales en plazas de Medicina de Familia (por tanto con un cupo de población asignada). [...] **No se incluyen** a estos efectos, plazas destinadas exclusivamente a la atención de “Urgencias” en ninguna de sus modalidades, ni profesionales de “Refuerzo”, ni ninguna otra situación distinta a las mencionadas (como personal directivo u otros).”

Pediatría: “Incluye los efectivos o puestos reales asistenciales, o cupos, que hay en cada Área de Salud respecto a este tipo de profesional. Es decir, el número de profesionales en plazas de Pediatría (por tanto con un cupo de población asignada).”

Enfermería: “Engloba los efectivos o puestos reales asistenciales que en cada Área de Salud haya respecto a este tipo de profesional. Es decir, el número de profesionales en plazas de Enfermería / DUE. [...] **No se incluyen** matronas, plazas dedicadas en exclusiva la atención de urgencias, plazas de unidades de apoyo ni ninguna otra consideración distinta a las señaladas (personal directivo u otros). **Tampoco incluye** el personal auxiliar de enfermería

Personal no sanitario: Incluye “personal auxiliar administrativo que desarrolla sus funciones en los centros de salud o consultorios locales, como integrantes de los EAP. [...] Otro personal no sanitario: incluye diferentes puestos de trabajo que llevan a cabo tareas complementarias a las descritas o que desarrollan aspectos parciales de entre los señalados para el caso de auxiliar administrativo. [...] **Se excluyen** los trabajadores sociales. **Se excluye** también al personal de limpieza, mantenimiento, seguridad, u otros puestos específicos monográficos que no impliquen actividad de tipo administrativo o asimilado.”

²⁵⁴ El objetivo del SIAP es “proveer de información que permita analizar la situación de los recursos existentes, su organización y la utilización de servicios del nivel de Atención Primaria (AP) del Sistema Nacional de Salud (SNS).” Notas Metodológicas. Sistema de Información de Atención Primaria del Sistema Nacional de Salud” Mº de Sanidad, Servicios Sociales e Igualdad. 2011, Pág. 1. Por ello hemos utilizado esta fuente para intentar aproximarnos a las cifras de empleo en AP. Los datos de los años 2010 a 2015 están obtenidas en la consulta realizada el 1 de Agosto de 2016 en la página web “Consulta interactiva del SNS” del Ministerio de Sanidad, Servicios Sociales e Igualdad. Datos publicados el 1 de Agosto de 2016. <http://pestadistico.inteligenciadegestion.msssi.es/publicoSNS/comun/ArbolNodos.aspx>.

Tabla 11. Camas en Funcionamiento en centros públicos del SNS: Tres gráficos con datos del período 2010 - 2014.

Datos (Fuente: Página web del Mº de Sanidad, consulta realizada el 7-7-16)

Gráficos (elaboración propia):

- Nº de camas en funcionamiento en centros públicos-SNS en el periodo 2010-2014: En 2014 Illes incrementó su nº de camas respecto al año anterior, a pesar de ello, respecto a 2010 hay una reducción de 93, lo que supone una bajada del 3,95%.
- Camas en funcionamiento por 1000 habitantes en centros públicos-SNS en el período 2010-2014: Illes incrementó ligeramente esta tasa en 2014, pero en relación a 2010 hay una reducción del 7,40%
- Diferencia de camas en funcionamiento por 1000 habitantes en centros públicos-SNS en el período 2010-2014 respecto al dato estatal: Illes está por debajo de la media estatal toda la serie

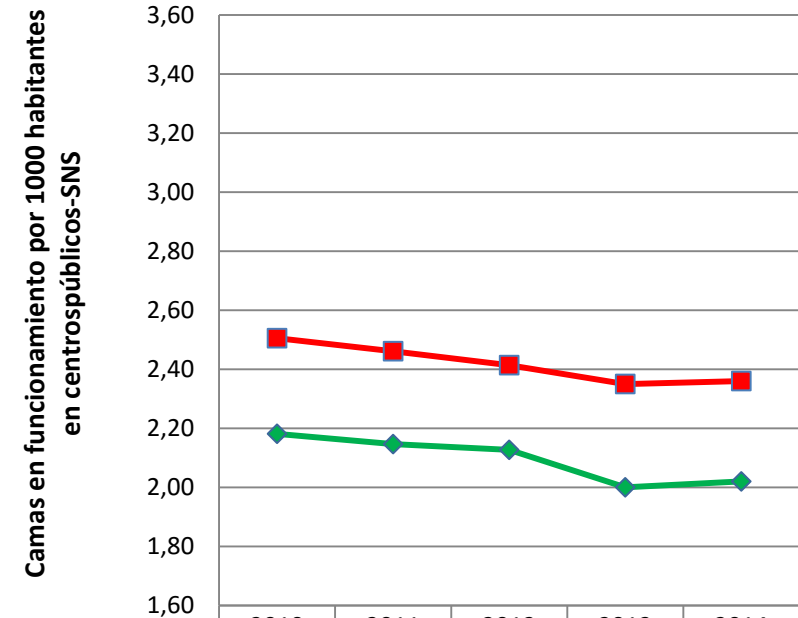
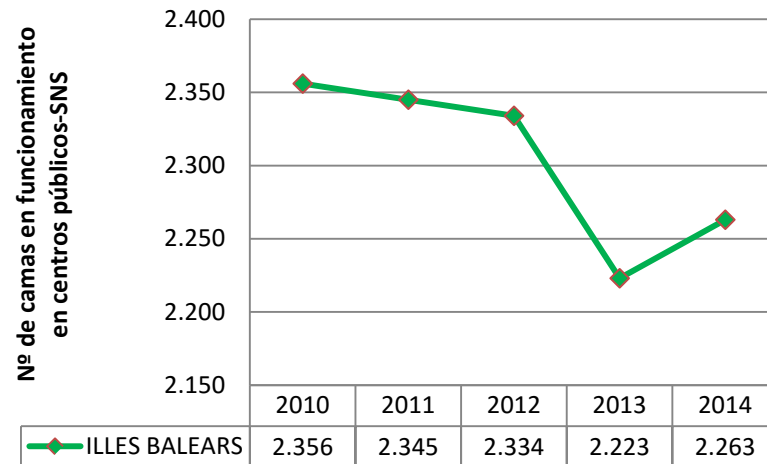

	2010	2011	2012	2013	2014
ILLES BALEARS	2,18	2,15	2,13	2,00	2,02
ESPAÑA	2,51	2,46	2,41	2,35	2,36
Diferencia CCAA respecto España	0,48	0,44	0,48	0,46	0,42

Tabla 12. Gasto medio en salud que realiza una persona de la comunidad autónoma vs su renta media (cifras en euros). Fuente INE²⁵⁵.

Illes Balears	2015	2014	2013	2012	2011	2010	2009	Diferencia 2015 respecto a 2009
Gasto medio en salud por persona	430,64	339,62	286,96	264,06	338,32	274,63	293,60	137,04
Renta media por persona	10828	10660	10386	11005	11126	11485	11821	-993

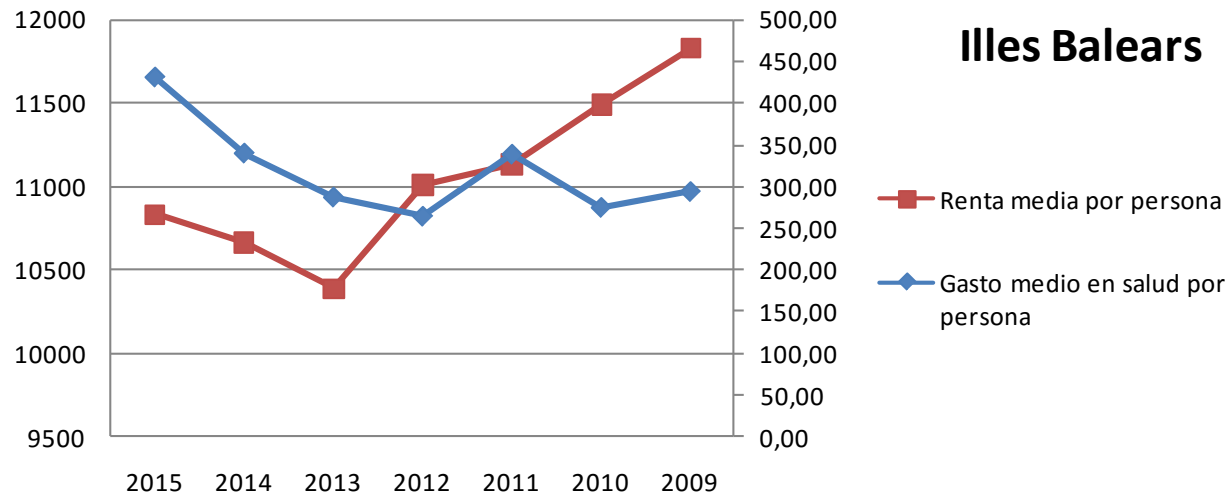

²⁵⁵ En esta tabla hemos combinado los datos de 2 estadísticas del INE. Para obtener el gasto medio por persona en salud en la comunidad autónoma hemos realizado una consulta (<http://www.ine.es/jaxiT3/Datos.htm?t=10722>) el 03-08-16 a la "Encuesta de Presupuestos familiares", publicada el 20-06-16, en relación al gasto en el grupo "06 salud". Y para conseguir los datos de renta media por persona en la comunidad autónoma ese mismo día realizamos una consulta (<http://www.ine.es/jaxiT3/Datos.htm?t=9947>) a la "Encuesta de Condiciones de Vida", publicada el 24-05-16. Para conocer qué conceptos se incluyen en renta media se puede consultar la pág. 110 del documento de metodología de la ECV (http://www.ine.es/daco/daco42/condivi/ecv_metodo.pdf). Por último, indicar que el eje derecho corresponde al gasto medio en salud por persona y el izquierdo a la renta media por persona.

Tabla 13. Gasto en productos farmacéuticos y sanitarios por la administración pública autonómica²⁵⁶.

		2014	2015	% Variación
ILLES BALEARS Indicadores sobre gasto farmacéutico y sanitario.	Gasto farmacéutico hospitalario sin Hepatitis C	119.528,07	133.484,95	11,68
	Gasto farmacéutico hospitalario en Hepatitis C	2.587,07	33.886,20	1.209,83
	Gasto en productos farmacéuticos y sanitarios con receta médica	183.729,57	187.549,36	2,08
	Gasto en productos sanitarios sin receta médica	91.387,22	103.392,84	13,14
	Total gasto farmacéutico y sanitario	397.231,94	458.313,35	15,38
	Total gasto farmacéutico y sanitario sin Hepatitis C	394.644,87	424.427,15	7,55

²⁵⁶ Fuente: Ministerio de Hacienda y Administraciones Públicas. Buscador de datos autonómicos: <http://buscadorcdi.minhap.gob.es/es/buscador/resultados/BusquedaRapida-S-1312>. Consulta realizada el 9 de Agosto de 2016. Para una descripción completa de cada concepto de la tabla ver la nota que hemos incluido al respecto en el apartado H de Datos globales.

Tablas 14 y gráficos asociados. Barómetro sanitario²⁵⁷.

Barómetro sanitario. Pregunta 3. “En general, ¿está Ud. satisfecho o insatisfecho con el modo en que el sistema sanitario público funciona en España?”. Datos de Illes Balears vs total estatal.

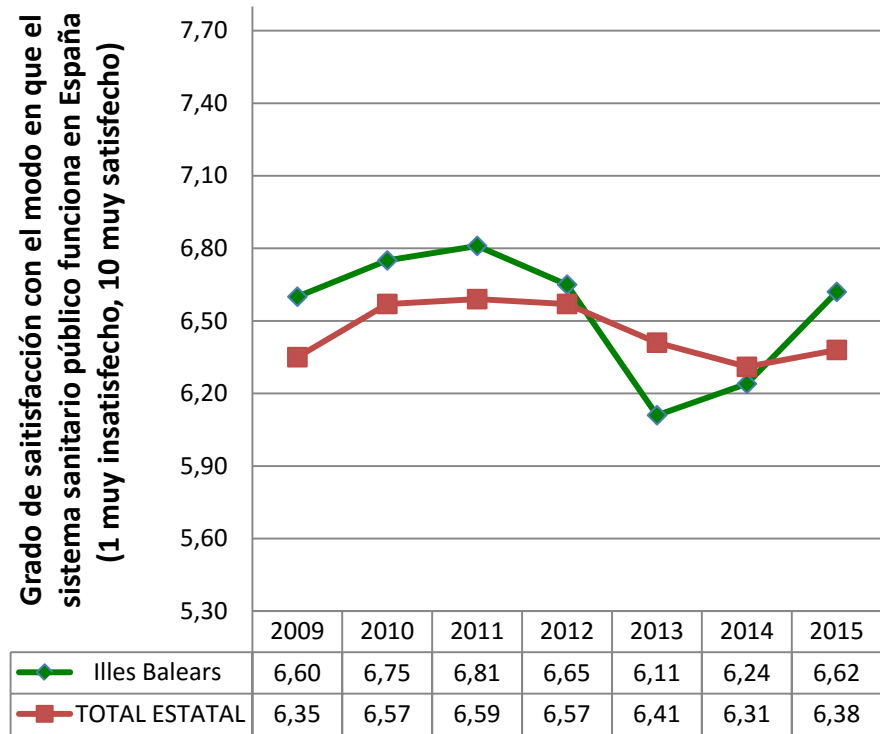

²⁵⁷ Fuente: “Barómetro Sanitario 2015”. Mº de Sanidad, Servicios Sociales e Igualdad. Publicado el 12 de Mayo de 2016. En esta página y la siguiente representamos gráficamente los resultados de las preguntas 3, 18, 16 y 17 sucesivamente, del archivo “Principales variables serie histórica 1995-2015”. Nota: en la pregunta 18 referida a urgencias, en la página siguiente, sólo hay datos desde el año 2012.

Barómetro sanitario. Pregunta 18, “¿Cree que cada uno de los siguientes servicios asistenciales [Atención Primaria (AP), Atención Especializada (AE), hospitalización (H) y urgencias (U)] de la sanidad ha mejorado, ha empeorado o sigue igual respecto a los últimos cinco años?”

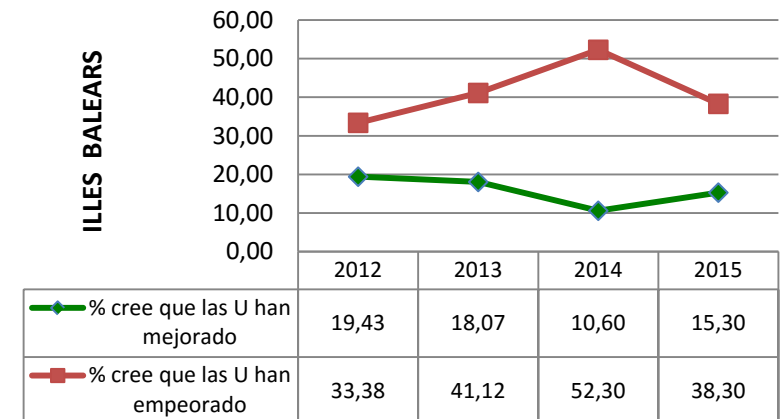
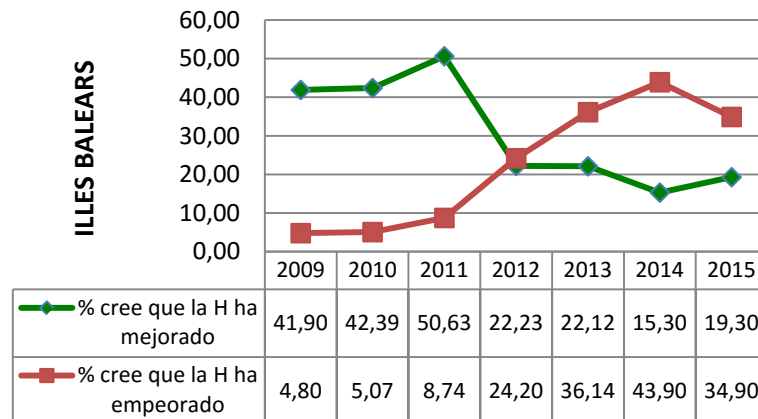
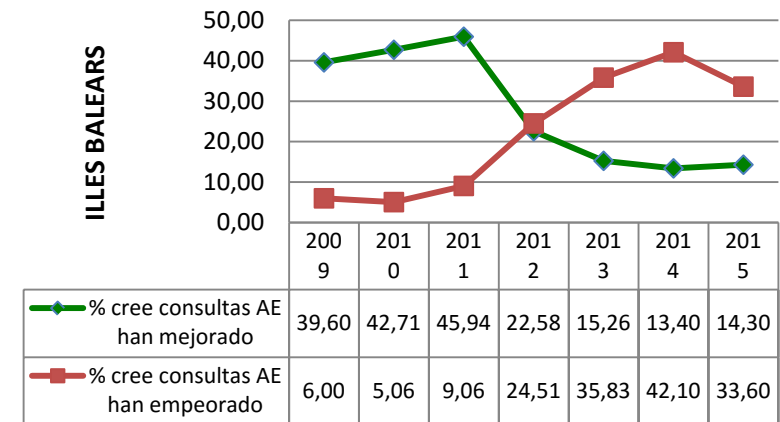
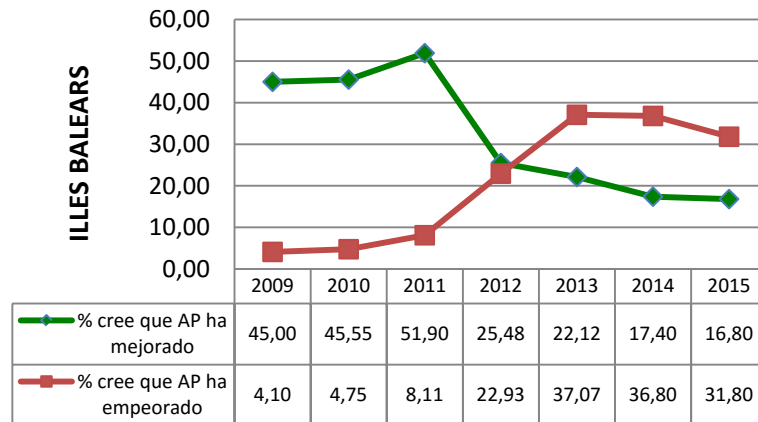

Barómetro sanitario. Pregunta 16, “En general, ¿cree Ud. que, durante los últimos doce meses, el problema de las listas de espera ha mejorado, ha empeorado o sigue igual?”

ILLES BALEARS

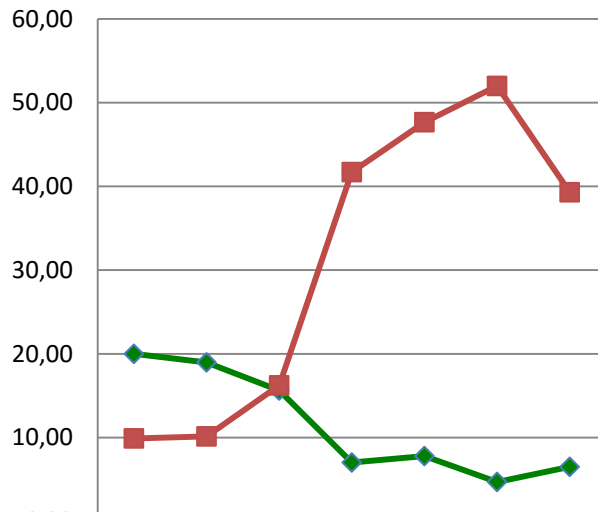

	2009	2010	2011	2012	2013	2014	2015
◆ % que cree LE han mejorado en último año	20,00	18,98	15,62	7,02	7,79	4,70	6,50
■ % que cree LE han empeorado en el último año	9,90	10,14	16,23	41,71	47,67	52,00	39,30

Barómetro sanitario. Pregunta 17, “en su opinión, ¿la sanidad pública presta los mismos servicios a todos los ciudadanos con independencia de la comunidad autónoma donde se resida?”
Porcentaje de encuestados que creen que existe equidad independientemente de la comunidad autónoma donde se resida

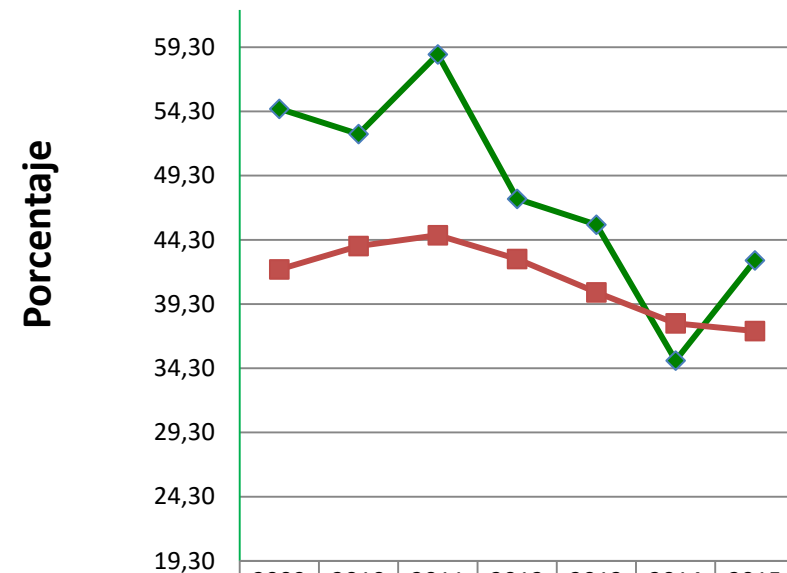

	2009	2010	2011	2012	2013	2014	2015
◆ Illes Balears	54,50	52,54	58,74	47,49	45,48	34,90	42,70
■ TOTAL ESTATAL	42,00	43,82	44,66	42,81	40,21	37,80	37,20



federación de sanidad y
sectores sociosanitarios
área de negociación colectiva

373

6.12. Madrid

Tabla 1. Presupuesto Sanitario inicial en el período 2010-2016. Total y desgregado por capítulos (Cifras en miles de euros).

	Capítulo 1: Gastos de personal	Capítulo 2: Gastos corrientes en bienes y servicios	Capítulo 3: Gastos financieros	Capítulo 4: Transferencias corrientes	Capítulo 5: Fondo de contingencia	Capítulo 6: Inversiones reales	Capítulo 7: Transferencias de capital	Capítulo 8: Activos financieros	Capítulo 9: Pasivos financieros	Total
2010	3.201.019	2.468.743	0	1.365.325	0	39.478	3.065	3.603	0	7.081.232
2011	3.060.147	1.940.903	0	1.255.561	0	126.489	100	751.180	0	7.134.380
2012	3.007.429	2.121.177	117	1.221.911	0	93.428	500	727.935	0	7.172.498
2013	2.969.189	2.408.139	773	1.054.436	0	45.174	2.250	631.551	0	7.111.512
2014	2.956.886	2.359.075	844	968.827	0	46.471	1.644	647.078	0	6.980.824
2015	2.973.780	2.470.412	851	1.054.232	0	56.674	1.644	734.896	0	7.292.488
2016	3.034.938	2.493.340	785	1.090.369	0	72.312	1.530	756.641	0	7.449.915

Capítulo 1	2016: Diferencia respecto al presupuesto más alto de la serie	-166.081
	2016: % variación respecto al más alto de la serie	-5,19

Presupuesto sanitario total	2016: Diferencia respecto al presupuesto más alto de la serie	157.427
	2016: % variación respecto al más alto de la serie	2,16
	Diferencia acumulada de haberse mantenido cada año el presup. de 2010	654.225

Gráficos Asociados a la tabla 1: Evolución del presupuesto sanitario. Total y desglosado por capítulos. Período 2010-2016.

Total

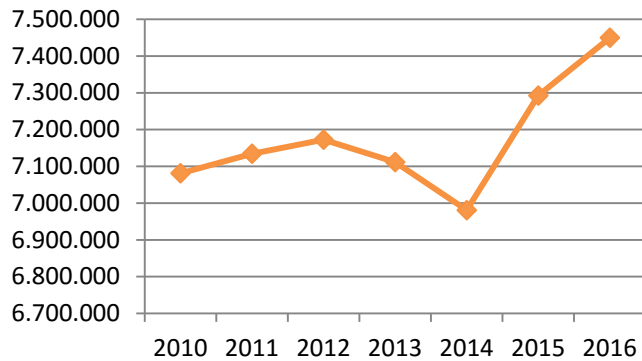

Capítulo 1: Gastos de personal

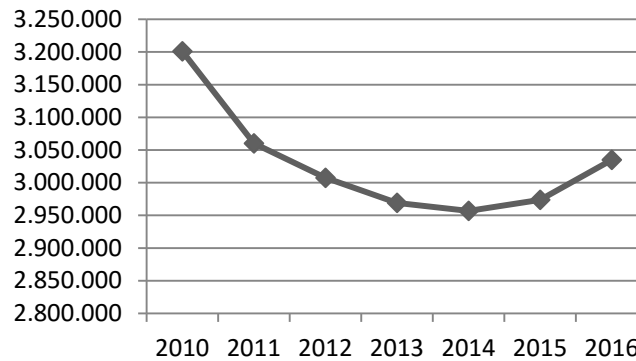

Capítulo 2: Gastos corrientes en bienes y servicios

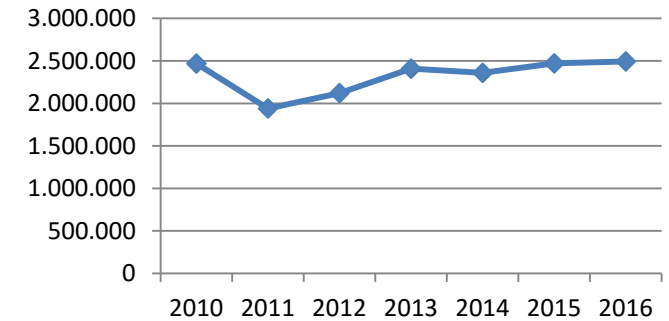

Capítulo 4: Transferencias corrientes

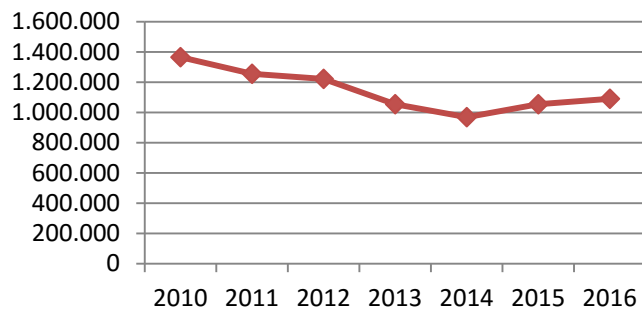

Capítulo 6: Inversiones reales

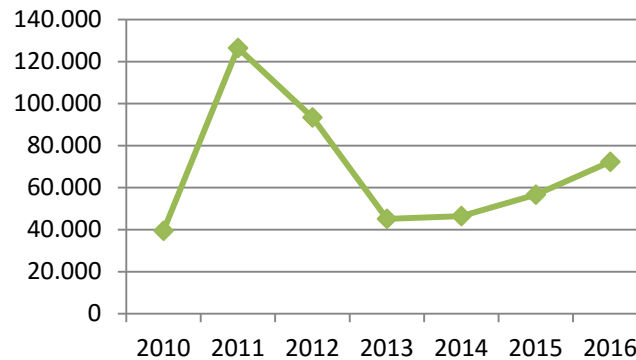

Capítulo 7: Transferencias de capital



Tabla 2 y gráfico asociado. Evolución del presupuesto sanitario total respecto al año anterior en el período 2010-2016.

**% de incremento/decremento del presupuesto sanitario
total respecto al del año anterior**

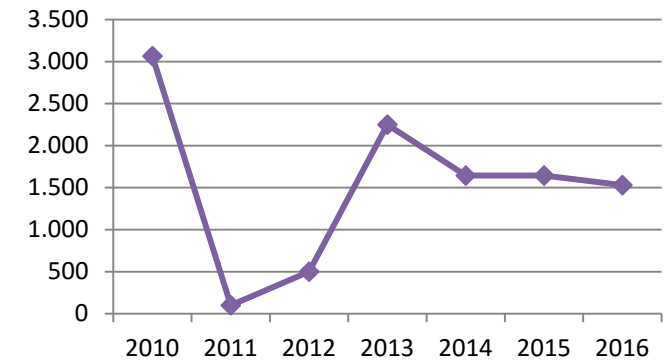
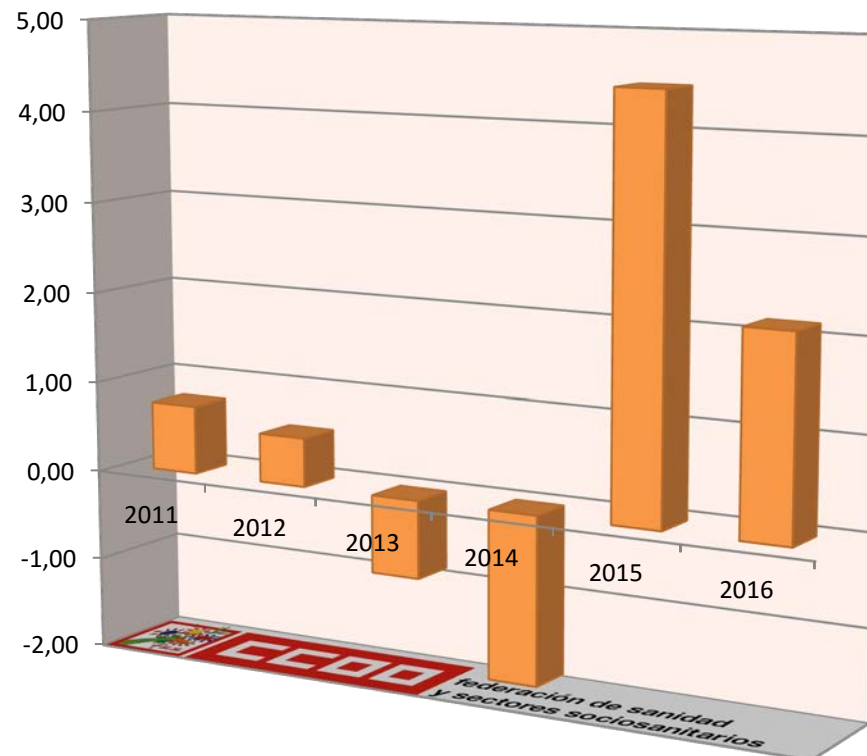

	Diferencia en miles € del presupuesto sanitario total respecto al del año anterior	% de incremento/ decremento del presupuesto sanitario total respecto al año anterior
2011	53.148	0,75
2012	38.118	0,53
2013	-60.986	-0,85
2014	-130.688	-1,84
2015	311.664	4,46
2016	157.427	2,16

Tabla 3 y gráfico asociado. Evolución del Capítulo 1 del presupuesto sanitario respecto al año anterior en el período 2010-2016.

**% incremento/ decremento
en el capítulo I del presupuesto sanitario
respecto al del año anterior**

	Diferencia en miles € del cap. I del presupuesto sanitario respecto al del año anterior	% incremento/ decremento en capítulo I respecto al año anterior
2011	-140.872	-4,40
2012	-52.718	-1,72
2013	-38.240	-1,27
2014	-12.303	-0,41
2015	16.894	0,57
2016	61.158	2,06



Tabla 4 y gráfico asociado. Evolución del Capítulo 6 del presupuesto sanitario respecto al año anterior en el período 2010-2016.

**% incremento/ decremento
en el capítulo VI del presupuesto sanitario
respecto al del año anterior**

	Diferencia en miles € del cap. VI del presupuesto sanitario respecto al del año anterior	% incremento/ decremento en capítulo VI respecto al año anterior
2011	87.011	220,40
2012	-33.061	-26,14
2013	-48.254	-51,65
2014	1.297	2,87
2015	10.203	21,96
2016	15.638	27,59

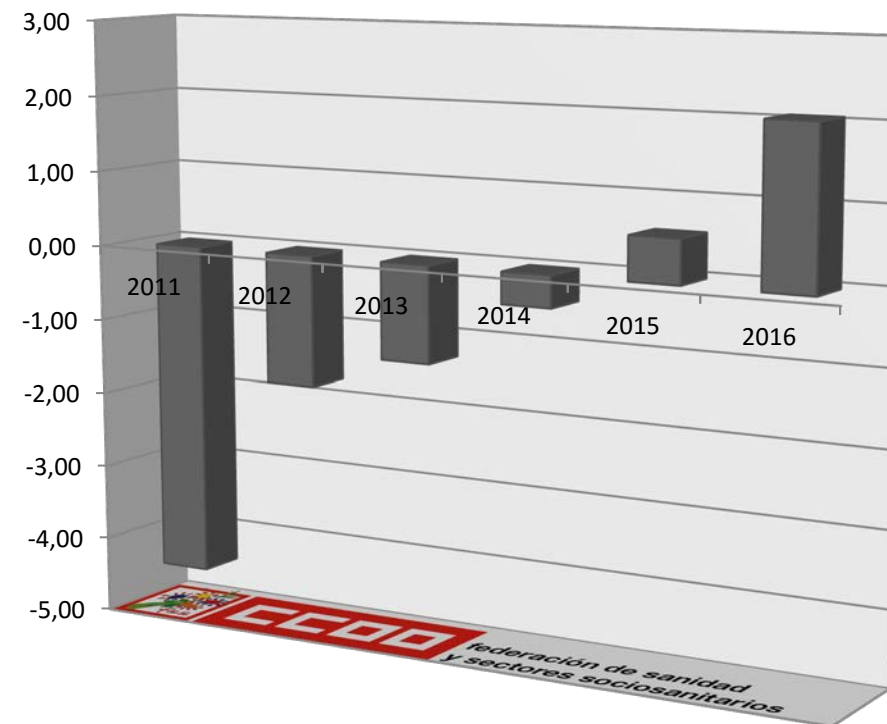

Tabla 5²⁵⁸ y gráficos asociados. Evolución en el período 2010-2016 del porcentaje que supone el gasto en sanidad sobre el presupuesto total de Madrid y el que suponen los capítulos I y VI.

	Capítulo 1: Gastos de personal	Capítulo 6: Inversiones reales	Total
2010	48,29	3,67	36,86
2011	48,59	14,40	38,01
2012	48,13	11,85	32,54
2013	48,71	8,28	37,05
2014	48,73	8,85	33,72
2015	49,01	10,34	34,96
2016	49,11	14,41	36,99

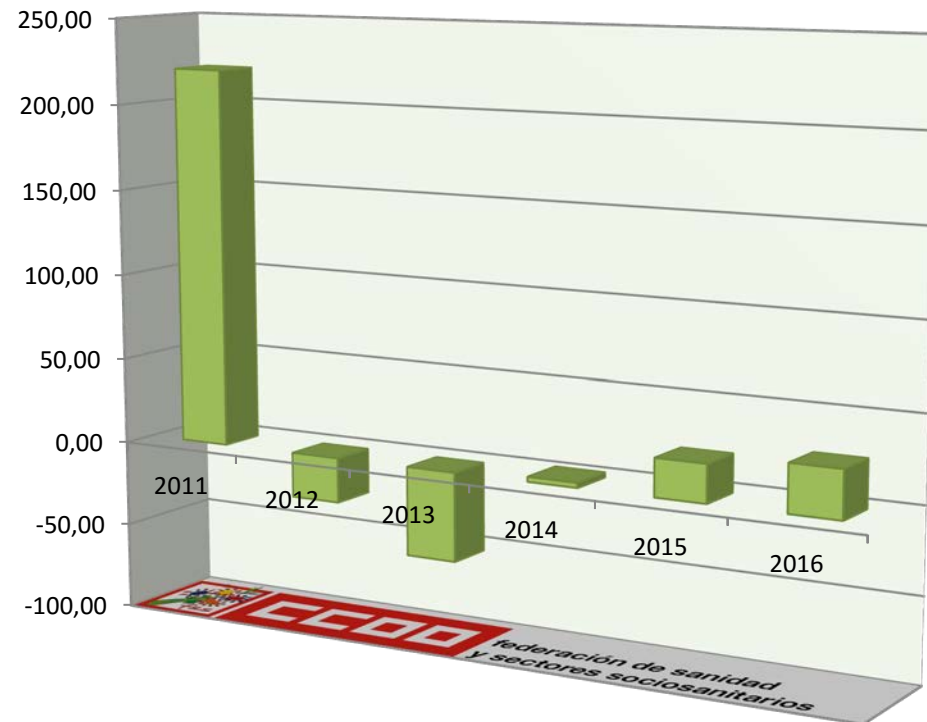
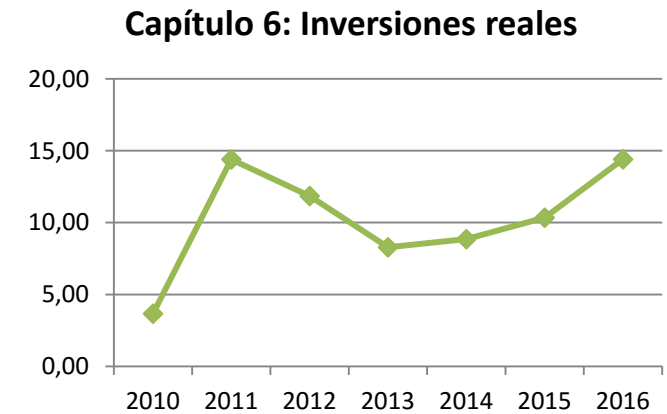
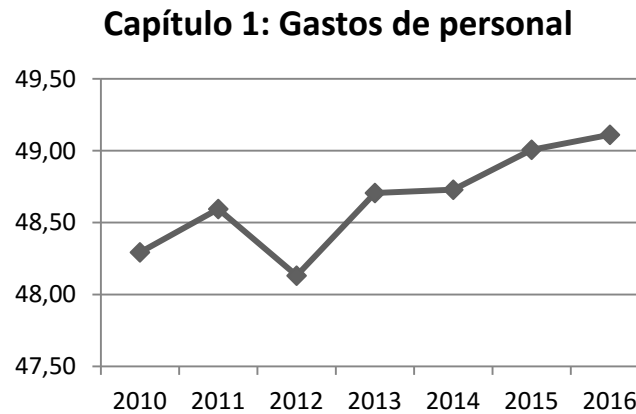
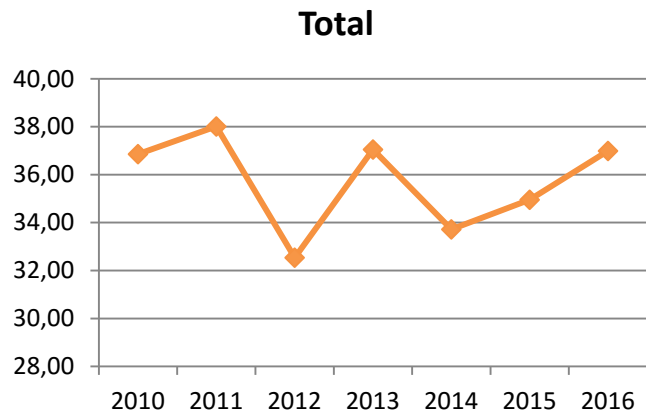

²⁵⁸ En "Presupuestos de las Comunidades Autónomas 2016", Mº de Hacienda y Administraciones Públicas, Pág. 129, se informa de una modificación en las cifras publicadas para 2015 en Madrid ya que "a efectos de comparación se ha utilizado el presupuesto de gastos 2015 homogéneo publicado por la comunidad ". Por tanto, los porcentajes de 2015 de esta tabla no coinciden con los que publicamos el año pasado.

Tabla 6. Gasto en conciertos²⁵⁹. Los últimos datos publicados corresponden a 2014.

Evolución del gasto en conciertos en el periodo 2004-2014, expresado en miles de euros (ordenada izquierda) y en porcentaje respecto al gasto sanitario total (ordenada derecha):

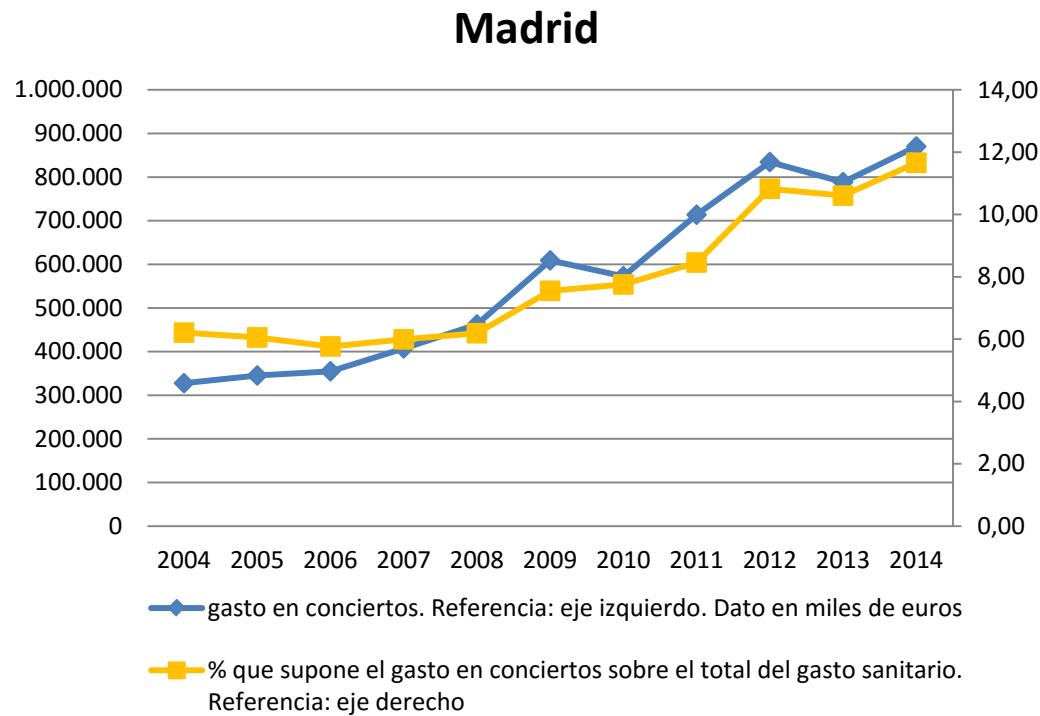

Porcentaje de variación del gasto sanitario total y el gasto en conciertos de un año respecto al anterior:

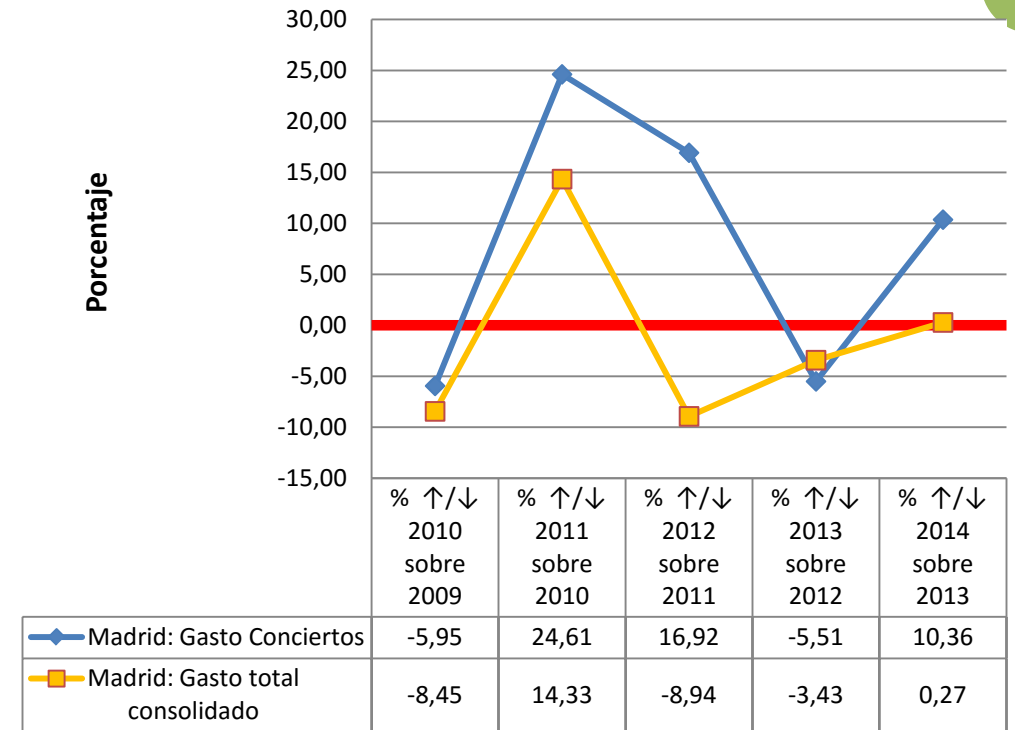

²⁵⁹ Datos obtenidos de la “Estadística de gasto sanitario público 2014”, publicada en Mayo de 2016 por el M° de Sanidad, Servicios Sociales e Igualdad. Según la fuente los datos de 2013 y 2014 son provisionales. Cálculos y gráficos de elaboración propia.

Tabla 7. Evolución de la plantilla de Instituciones Sanitarias del SNS en la comunidad autónoma²⁶⁰.

Evolución de los datos del BEPSAP de 2010 a 2016. Calculamos la diferencia en las cifras de empleo y el % de variación de 2016 respecto al año con mejor dato de la serie 2010-2015.

CA/ Provincia	2010	2011	2012	2013	2014	2015	2016	Variación respecto al año de las serie con mayor empleo	% variación respecto al año de la serie con mayor empleo
Madrid	72201	71291	71026	69181	65328	65477	66344	-5857	-8,11

²⁶⁰ Gráficas y cálculos de elaboración propia a partir de los datos de plantillas publicados en las Tabla 1.8 (“Distribución territorial de efectivos de las CCAA por tipo de administración y área de actividad”) del “Boletín Estadístico del Personal al Servicio de las Administraciones Públicas” (BEPsAP). Anualmente el Mº de Hacienda y Administraciones Públicas publica 2 números, uno con datos a 1 de Enero y otro a 1 de Julio. Nosotros hemos utilizado los BEPSAP con los datos de Enero (publicados en Junio de cada año). La estadística incluye el personal en situación administrativa de servicio activo, exceptuando los Altos Cargos y el personal laboral con contrato de duración determinada no superior a 6 meses.

Gráfico asociado a la tabla 7.

A) Nº efectivos de Instituciones Sanitarias del SNS en la comunidad autónoma.

Madrid



Tabla 8 y gráfico asociado. Porcentajes de hombres y mujeres en Instituciones Sanitarias Públicas de la comunidad autónoma y provincias²⁶¹.

% Mujeres							
CA / Provincia	2010	2011	2012	2013	2014	2015	2016
Madrid	66,57	66,58	76,21	76,22	76,26	76,68	77,10

% Hombres							
CA / Provincia	2010	2011	2012	2013	2014	2015	2016
Madrid	33,43	33,42	23,79	23,78	23,74	23,32	22,90

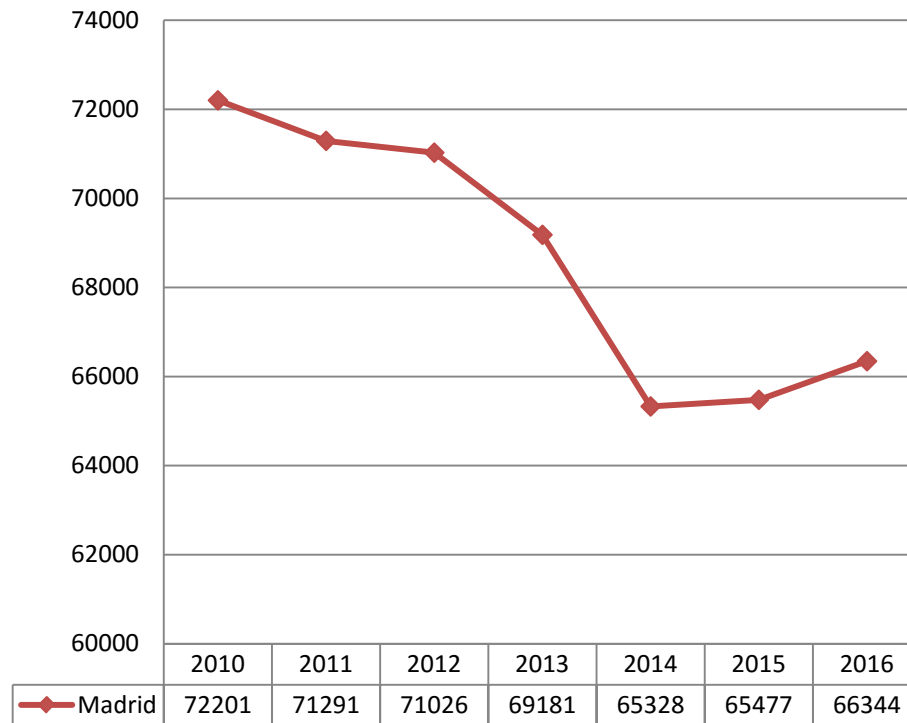
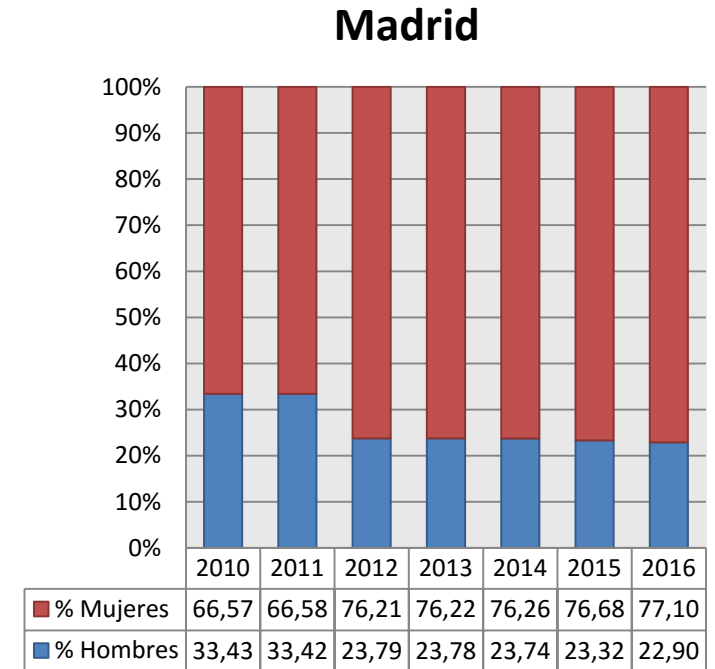

²⁶¹ Gráficas y cálculos de elaboración propia a partir de los datos, a Enero de cada año, de la Tabla 1.8.1 del “Boletín Estadístico del Personal al Servicio de las Administraciones Públicas” (BEPSAP). En fondo amarillo el año de la serie con el mayor porcentaje.

Tabla 9. Empleo en centros de Atención Especializada pertenecientes al SNS²⁶², desagregado por categorías y agrupaciones²⁶³. Fuente SIAE

MADRID	2010	2011	2012	2013	2014	Diferencia 2014 respecto al año con más profesionales	% variación 2014 respecto al año con más profesionales	Posible incidente en la serie*
Especialidades médicas y personal facultativo	11.546	12.199	12.511	11.883	12.201	-310	-2,48	
DUES	18.812	19.421	18.679	18.112	18.519	-902	-4,64	
Matronas	571	597	593	566	577	-20	-3,35	
Fisioterapeutas	704	725	722	698	786	61	8,41	
Terapeutas Ocupacionales	120	126	131	133	131	-2	-1,50	
Logopedas	31	36	49	39	40	-9	-18,37	
Otros Titulados Medios sanitarios	34	37	47	43	35	-12	-25,53	
Técnicos sanitarios de grado medio	14.166	14.468	13.784	13.123	12.671	-1.797	-12,42	
Técnicos sanitarios de grado superior	3.169	3.299	3.268	3.146	3.272	-27	-0,82	
Resto de personal sanitario no facultativo	228	178	234	239	794	555	232,22	*
Dirección y gestión	607	719	773	757	729	-44	-5,69	
Personal de oficina	4.919	4.341	4.033	3.476	3.506	-1.413	-28,73	
Trabajadores sociales	209	232	249	226	230	-19	-7,63	
Administrativos	6.028	6.057	5.902	5.456	5.405	-652	-10,76	
Otro personal no sanitario	5.711	6.367	6.076	5.592	5.547	-820	-12,88	
TOTAL personal vinculado	66.855	68.802	67.051	63.489	64.443	-4.359	-6,34	

* Se aprecian grandes diferencias en las series, lo que puede ser debido a un error (bien al rellenar la estadística en el centro o al transcribirla) o a cambios en la adscripción de ese personal a otra/s categoría/s.

²⁶² Hemos utilizado el SIAE para obtener los datos de personal Atención Especializada por categorías. Estos datos no reflejan sólo las plantillas de los servicios de salud de las comunidades autónomas, ya que el SIAE indica que Públicos-SNS: "Incluye los hospitales de dependencia pública, hospitales administrados y o financiados en su mayor parte por las Administraciones Públicas, y hospitales de dependencia privada pertenecientes a la Red de Utilización Pública (XHUP) en Cataluña y además, entidades de dependencia privada pero mantienen un concierto sustitutorio, lo que implica que el centro presta toda su oferta asistencial a una población asignada perteneciente al SNS, y gran parte de su actividad proviene de este contrato. Atendiendo al criterio de pertenencia al SNS según el origen de la financiación, a partir del 2010 los hospitales de mutuas de accidentes de trabajo financiados por la Seguridad Social (MATEPS) también están incluidos en esta categoría". "Estadística de Centros de Atención Especializada. Sistema de información de Atención Especializada SIAE. Manual de definiciones y glosario de términos." Mº de Sanidad, Servicios Sociales e Igualdad. Actualización Marzo 2014, Pág. 5.

²⁶³ Incluye al "personal vinculado", definido como "el personal que depende del centro mediante contrato, ya sea como funcionario, laboral, estatutario, o de otro tipo, independientemente del tipo de jornada". Ídem. Pág. 9. Los términos que hemos utilizado para referirnos a las categorías y las distintas agrupaciones de las mismas son los que utiliza el SIAE. Para mayor abundamiento ver Manual.

Tabla 10. Empleo en centros de Atención Primaria pertenecientes al SNS, desagregado por categorías²⁶⁴. Fuente SIAP²⁶⁵

MADRID	2010	2011	2012	2013	2014	2015	Diferencia 2015 sobre el año con más profesionales	% variación 2015 respecto al año con más profesionales
Medicina de familia	3.524	3.523	3.523	3.495	3.499	3.505	-19	-0,54
Pediatría	886	886	886	873	884	891	5	0,56
Enfermería	3.280	3.287	3.288	3.245	3.255	3.263	-25	-0,76
Personal no sanitario	2.298	2.338	2.338	2.301	2.348	2.366	18	0,77
Total	9.988	10.034	10.035	9.914	9.986	10.025	-10	-0,10

²⁶⁴ Los términos utilizados para referirnos a las categorías o agrupaciones de categorías son los que utiliza el SIAP, y se encuentran definidos en “Sistema de Información de Atención Primaria – SIAP del SNS. Definición de variables principales.”, Mº de Sanidad, Servicios Sociales e Igualdad, 2013, Págs. 4 y 5:

Medicina de familia: “Bajo este término se incluyen los efectivos o puestos reales asistenciales, o cupos, que en cada Área de Salud haya respecto a este tipo de profesional. Es decir, el número de profesionales en plazas de Medicina de Familia (por tanto con un cupo de población asignada). [...] **No se incluyen** a estos efectos, plazas destinadas exclusivamente a la atención de “Urgencias” en ninguna de sus modalidades, ni profesionales de “Refuerzo”, ni ninguna otra situación distinta a las mencionadas (como personal directivo u otros).”

Pediatría: “Incluye los efectivos o puestos reales asistenciales, o cupos, que hay en cada Área de Salud respecto a este tipo de profesional. Es decir, el número de profesionales en plazas de Pediatría (por tanto con un cupo de población asignada).”

Enfermería: “Engloba los efectivos o puestos reales asistenciales que en cada Área de Salud haya respecto a este tipo de profesional. Es decir, el número de profesionales en plazas de Enfermería / DUE. [...] **No se incluyen** matronas, plazas dedicadas en exclusiva la atención de urgencias, plazas de unidades de apoyo ni ninguna otra consideración distinta a las señaladas (personal directivo u otros). **Tampoco incluye** el personal auxiliar de enfermería

Personal no sanitario: Incluye “personal auxiliar administrativo que desarrolla sus funciones en los centros de salud o consultorios locales, como integrantes de los EAP. [...] Otro personal no sanitario: incluye diferentes puestos de trabajo que llevan a cabo tareas complementarias a las descritas o que desarrollan aspectos parciales de entre los señalados para el caso de auxiliar administrativo. [...] **Se excluyen** los trabajadores sociales. **Se excluye** también al personal de limpieza, mantenimiento, seguridad, u otros puestos específicos monográficos que no impliquen actividad de tipo administrativo o asimilado.”

²⁶⁵ El objetivo del SIAP es “proveer de información que permita analizar la situación de los recursos existentes, su organización y la utilización de servicios del nivel de Atención Primaria (AP) del Sistema Nacional de Salud (SNS).” Notas Metodológicas. Sistema de Información de Atención Primaria del Sistema Nacional de Salud” Mº de Sanidad, Servicios Sociales e Igualdad. 2011, Pág. 1. Por ello hemos utilizado esta fuente para intentar aproximarnos a las cifras de empleo en AP. Los datos de los años 2010 a 2015 están obtenidas en la consulta realizada el 1 de Agosto de 2016 en la página web “Consulta interactiva del SNS” del Ministerio de Sanidad, Servicios Sociales e Igualdad. Datos publicados el 1 de Agosto de 2016. <http://pestadistico.inteligenciadegestion.msssi.es/publicoSNS/comun/ArbolNodos.aspx>.

Tabla 11. Camas en Funcionamiento en centros públicos del SNS: Tres gráficos con datos del período 2010 - 2014.

Datos (Fuente: Página web del Mº de Sanidad, consulta realizada el 7-7-16)

Gráficos (elaboración propia):

- Nº de camas en funcionamiento en centros públicos-SNS en el periodo 2010-2014: En 2014 Madrid redujo por 4º año consecutivo su nº de camas. Así, en relación a 2010 de 600, lo que supone una bajada del 4,51%.
- Camas en funcionamiento por 1000 habitantes en centros públicos-SNS en el período 2010-2014: La tasa también bajó ligerísimamente en 2014, pero en relación a 2010 hay una reducción del 4,90%
- Diferencia de camas en funcionamiento por 1000 habitantes en centros públicos-SNS en el período 2010-2014 respecto al dato estatal: Madrid está por debajo de la media estatal toda la serie.



Tabla 12. Gasto medio en salud que realiza una persona de la comunidad autónoma vs su renta media (cifras en euros). Fuente INE²⁶⁶.

Madrid	2015	2014	2013	2012	2011	2010	2009	Diferencia 2015 respecto a 2009
Gasto medio en salud por persona	415,49	422,55	362,95	404,24	403,41	408,55	397,85	17,64
Renta media por persona	12534	12597	12823	13155	13192	13436	13564	-1.030

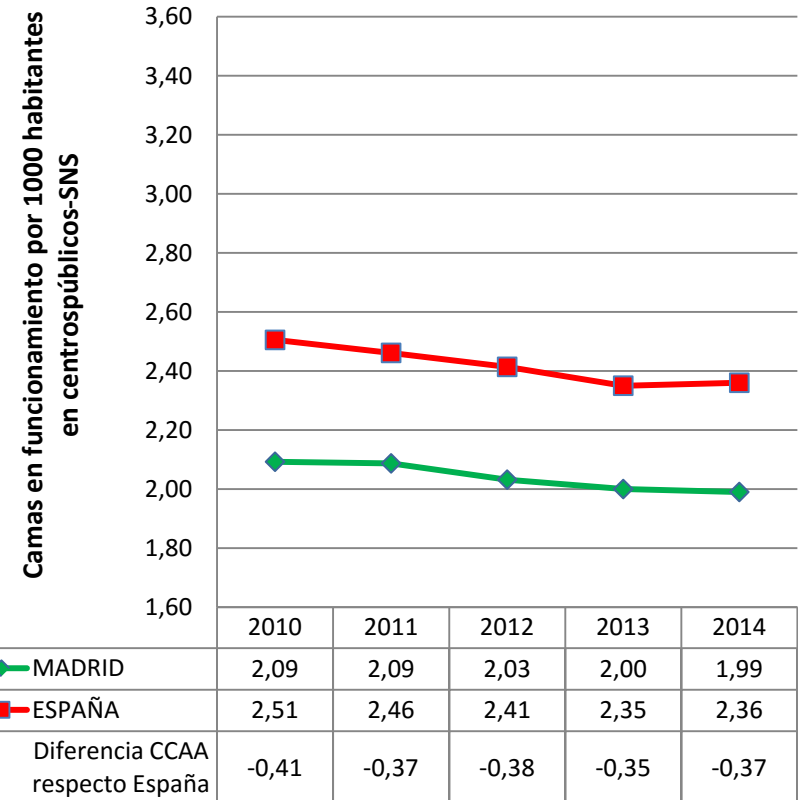
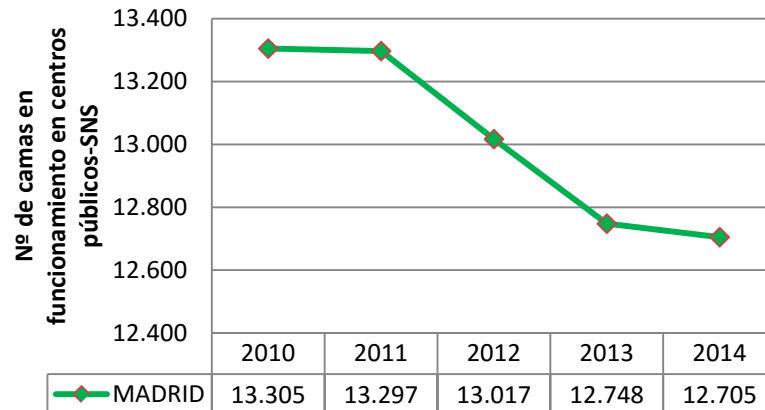
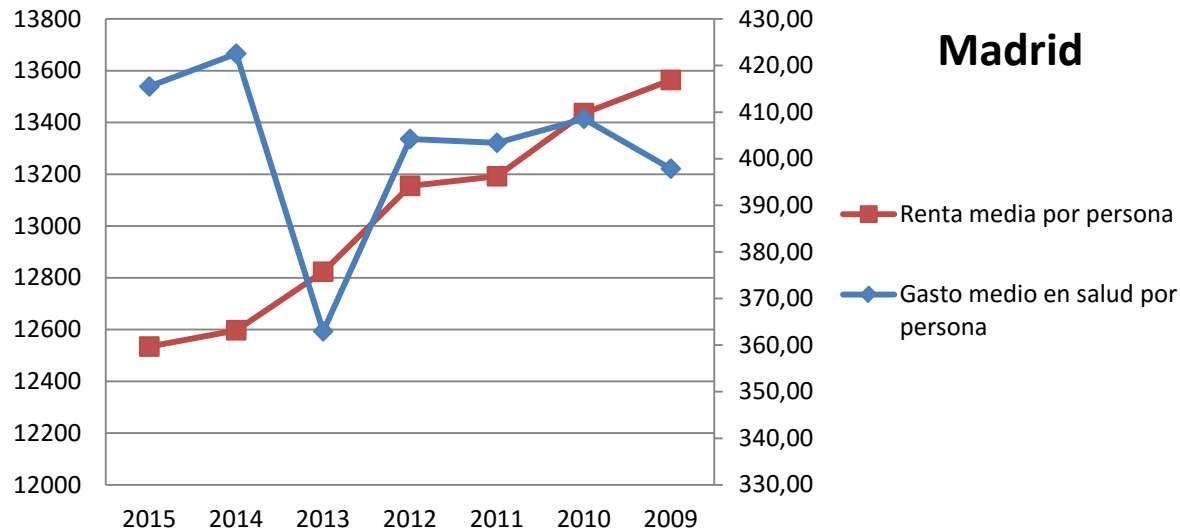

²⁶⁶ En esta tabla hemos combinado los datos de 2 estadísticas del INE. Para obtener el gasto medio por persona en salud en la comunidad autónoma hemos realizado una consulta (<http://www.ine.es/jaxiT3/Datos.htm?t=10722>) el 03-08-16 a la "Encuesta de Presupuestos familiares", publicada el 20-06-16, en relación al gasto en el grupo "06 salud". Y para conseguir los datos de renta media por persona en la comunidad autónoma ese mismo día realizamos una consulta (<http://www.ine.es/jaxiT3/Datos.htm?t=9947>) a la "Encuesta de Condiciones de Vida", publicada el 24-05-16. Para conocer qué conceptos se incluyen en renta media se puede consultar la pág. 110 del documento de metodología de la ECV (http://www.ine.es/daco/daco42/condivi/ecv_metodo.pdf). Por último, indicar que el eje derecho corresponde al gasto medio en salud por persona y el izquierdo a la renta media por persona.

Tabla 13. Gasto en productos farmacéuticos y sanitarios por la administración pública autonómica²⁶⁷.

		2014	2015	% Variación
MADRID Indicadores sobre gasto farmacéutico y sanitario.	Gasto farmacéutico hospitalario sin Hepatitis C	713.667,44	702.030,67	-1,63
	Gasto farmacéutico hospitalario en Hepatitis C	13.409,78	241.643,02	1.701,99
	Gasto en productos farmacéuticos y sanitarios con receta médica	1.114.212,51	1.159.414,39	4,06
	Gasto en productos sanitarios sin receta médica	522.567,23	567.067,49	8,52
	Total gasto farmacéutico y sanitario	2.363.856,95	2.670.155,57	12,96
	Total gasto farmacéutico y sanitario sin Hepatitis C	2.350.447,18	2.428.512,55	3,32

²⁶⁷ Fuente: Ministerio de Hacienda y Administraciones Públicas. Buscador de datos autonómicos: <http://buscadorcdi.minhap.gob.es/es/buscador/resultados/BusquedaRapida-S-1312> . Consulta realizada el 9 de Agosto de 2016. Para una descripción completa de cada concepto de la tabla ver la nota que hemos incluido al respecto en el apartado H de Datos globales.

Tablas 14 y gráficos asociados. Barómetro sanitario²⁶⁸.

Barómetro sanitario. Pregunta 3. “En general, ¿está Ud. satisfecho o insatisfecho con el modo en que el sistema sanitario público funciona en España?”. Datos de Madrid vs total estatal.

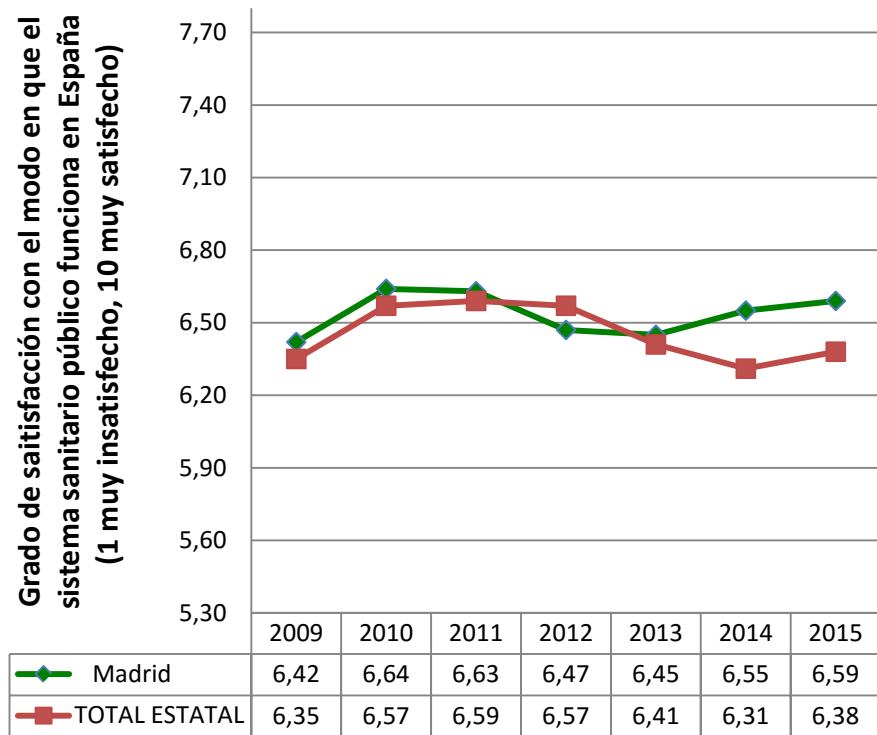

²⁶⁸ Fuente: “Barómetro Sanitario 2015”. Mº de Sanidad, Servicios Sociales e Igualdad. Publicado el 12 de Mayo de 2016. En esta página y la siguiente representamos gráficamente los resultados de las preguntas 3, 18, 16 y 17 sucesivamente, del archivo “Principales variables serie histórica 1995-2015”. Nota: en la pregunta 18 referida a urgencias, en la página siguiente, sólo hay datos desde el año 2012.

Barómetro sanitario. Pregunta 18, “¿Cree que cada uno de los siguientes servicios asistenciales [Atención Primaria (AP), Atención Especializada (AE), hospitalización (H) y urgencias (U)] de la sanidad ha mejorado, ha empeorado o sigue igual respecto a los últimos cinco años?”

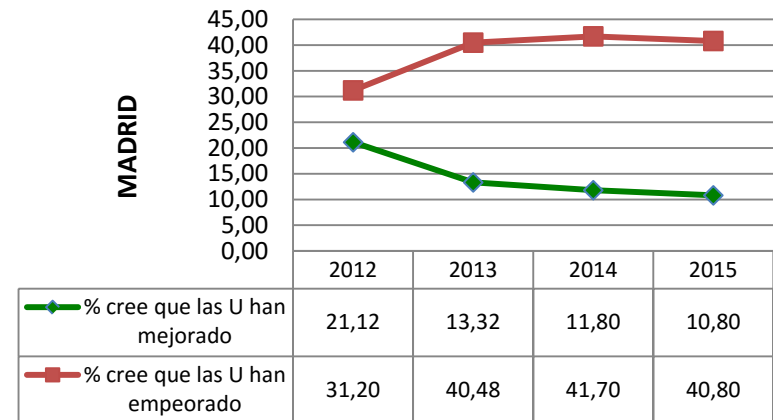
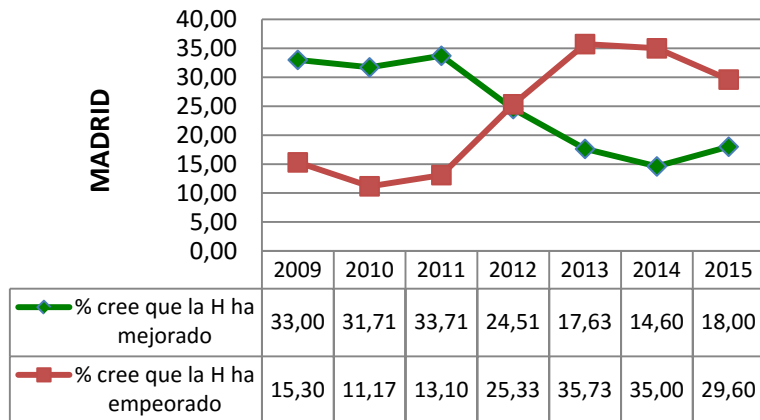
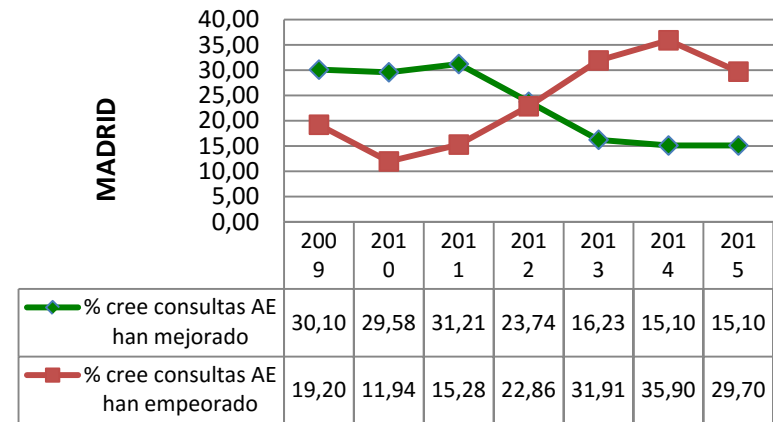
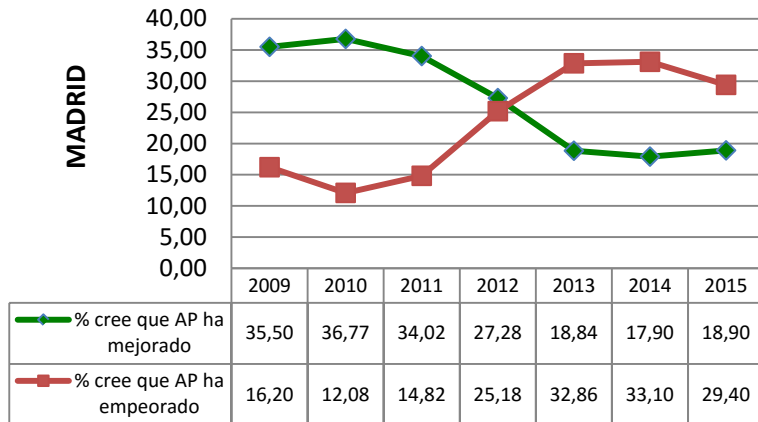

Barómetro sanitario. Pregunta 16, “En general, ¿cree Ud. que, durante los últimos doce meses, el problema de las listas de espera ha mejorado, ha empeorado o sigue igual?”

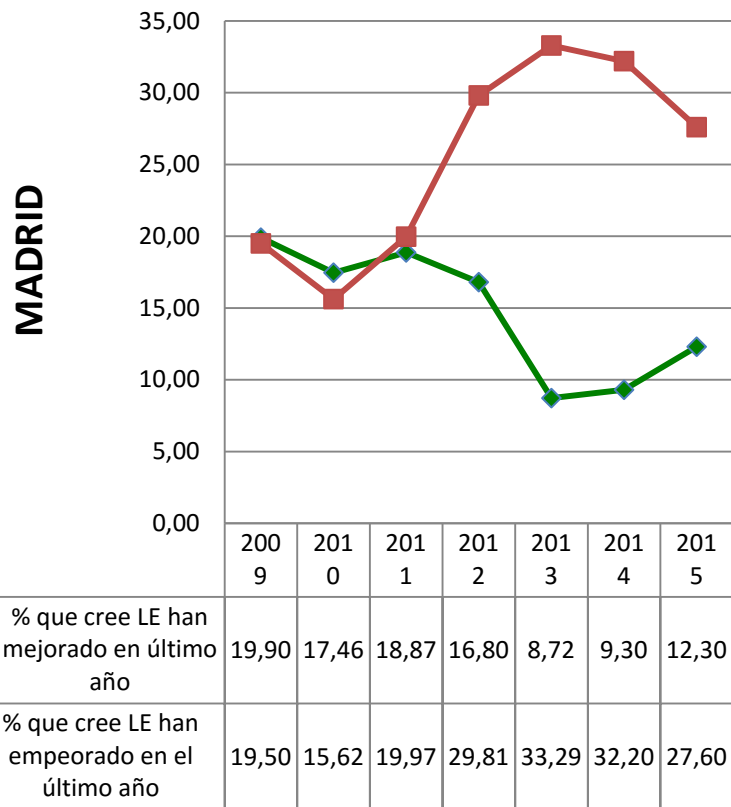

Barómetro sanitario. Pregunta 17, “en su opinión, ¿la sanidad pública presta los mismos servicios a todos los ciudadanos con independencia de la comunidad autónoma donde se resida?”
Porcentaje de encuestados que creen que existe equidad independientemente de la comunidad autónoma donde se resida

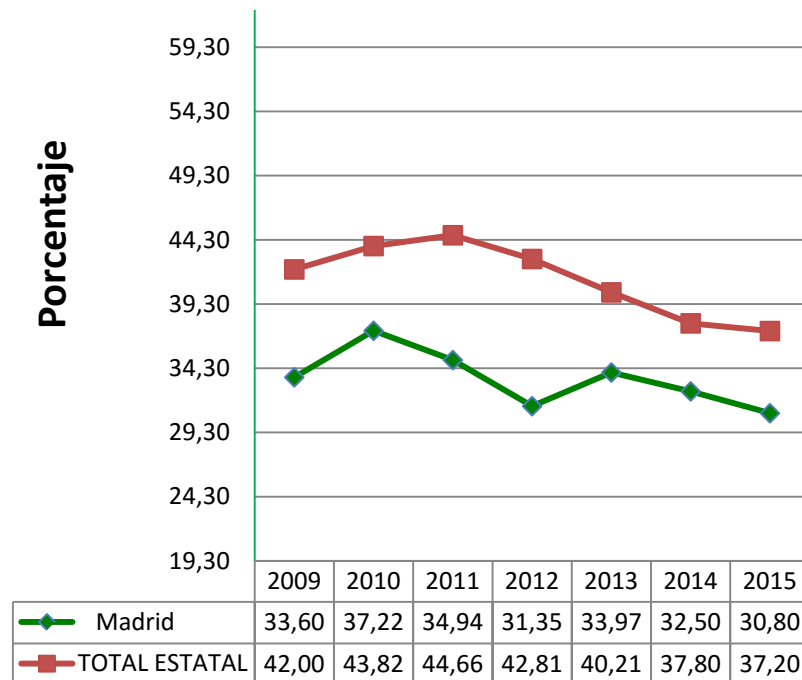



federación de sanidad y
sectores sociosanitarios
área de negociación colectiva

6.13. Murcia

Tabla 1. Presupuesto Sanitario inicial en el período 2010-2016. Total y desgregado por capítulos (Cifras en miles de euros).

	Capítulo 1: Gastos de personal	Capítulo 2: Gastos corrientes en bienes y servicios	Capítulo 3: Gastos financieros	Capítulo 4: Transferencias corrientes	Capítulo 5: Fondo de contingencia	Capítulo 6: Inversiones reales	Capítulo 7: Transferencias de capital	Capítulo 8: Activos financieros	Capítulo 9: Pasivos financieros	Total
2010	1.108.117	399.810	2.672	430.089	0	36.066	2.109	534	5.432	1.984.828
2011	1.120.877	423.629	2.868	434.714	0	32.757	1.642	1.500	5.466	2.023.453
2012	1.034.333	437.252	18.113	266.819	0	40.035	1.500	1.000	4.470	1.803.524
2013	1.015.932	306.653	6.317	180.714	0	52.930	0	0	4.455	1.567.002
2014	988.867	316.578	18.760	243.740	0	44.308	0	0	10.989	1.623.243
2015	1.016.121	314.805	16.980	244.471	0	43.810	0	1.000	11.236	1.648.424
2016	1.045.831	371.706	11.208	265.985	0	39.139	0	1.000	11.500	1.746.369

Capítulo 1	2016: Diferencia respecto al presupuesto más alto de la serie	-75.046
	2016: % variación respecto al más alto de la serie	-6,70

Presupuesto sanitario total	2016: Diferencia respecto al presupuesto más alto de la serie	-277.084
	2016: % variación respecto al más alto de la serie	-13,69
	Diferencia acumulada de haberse mantenido cada año el presup. de 2010	-1.496.953

Gráficos Asociados a la tabla 1: Evolución del presupuesto sanitario. Total y desglosado por capítulos. Período 2010-2016.



Tabla 2 y gráfico asociado. Evolución del presupuesto sanitario total respecto al año anterior en el período 2010-2016.

% de incremento/decremento del presupuesto sanitario total respecto al del año anterior

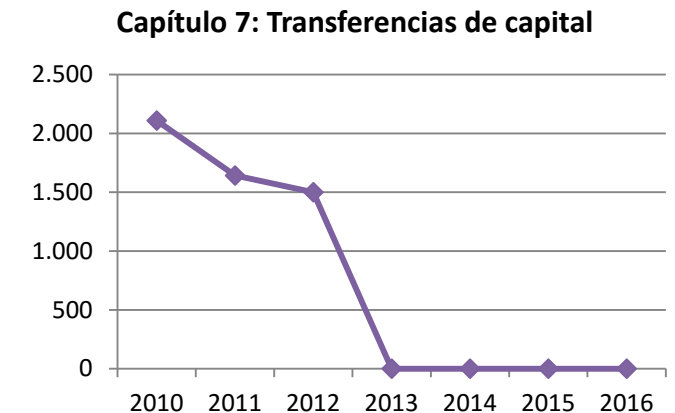
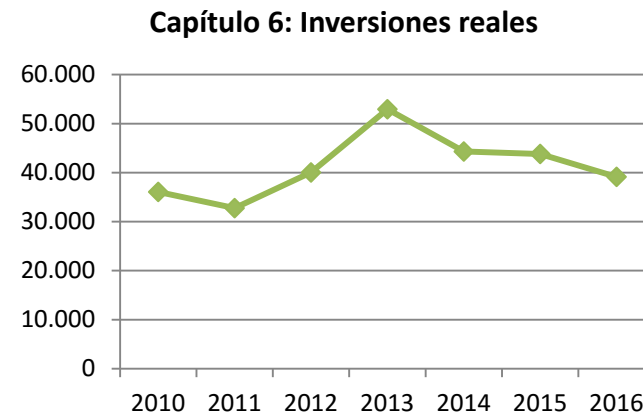
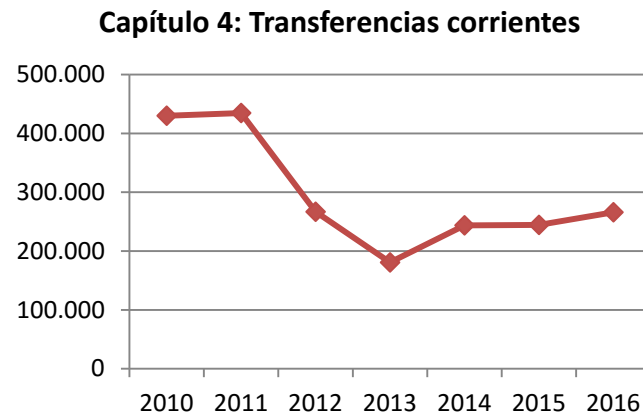
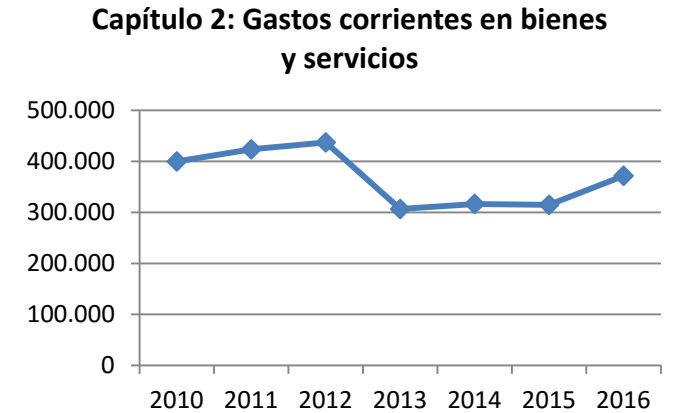
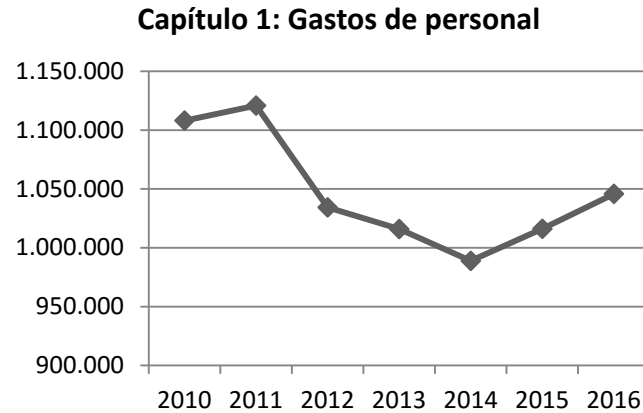
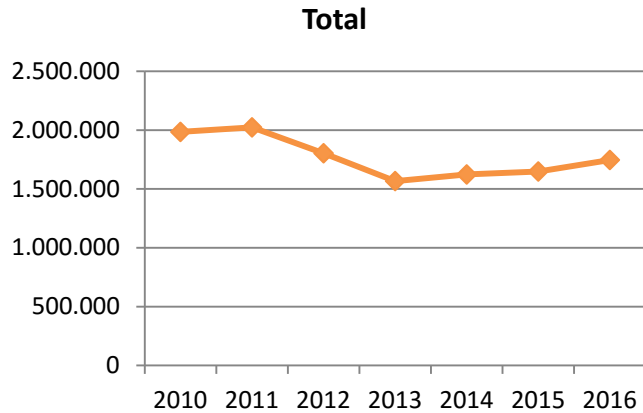
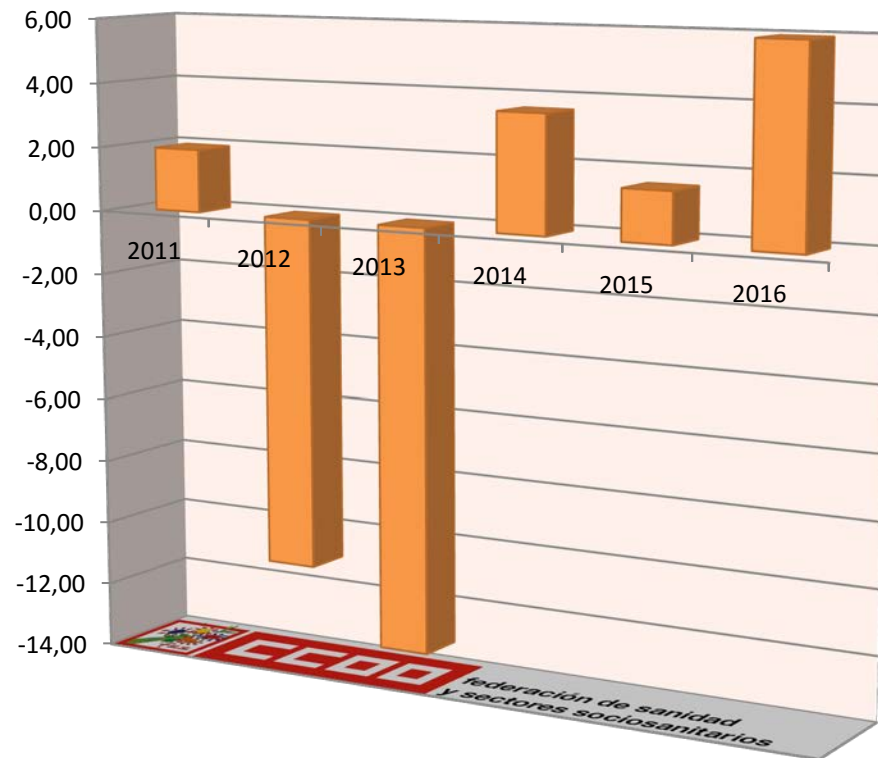

	Diferencia en miles € del presupuesto sanitario total respecto al del año anterior	% de incremento/decremento del presupuesto sanitario total respecto al año anterior
2011	38.625	1,95
2012	-219.929	-10,87
2013	-236.522	-13,11
2014	56.241	3,59
2015	25.181	1,55
2016	97.945	5,94

Tabla 3 y gráfico asociado. Evolución del Capítulo 1 del presupuesto sanitario respecto al año anterior en el período 2010-2016

**% incremento/ decremento
en el capítulo I del presupuesto sanitario
respecto al del año anterior**

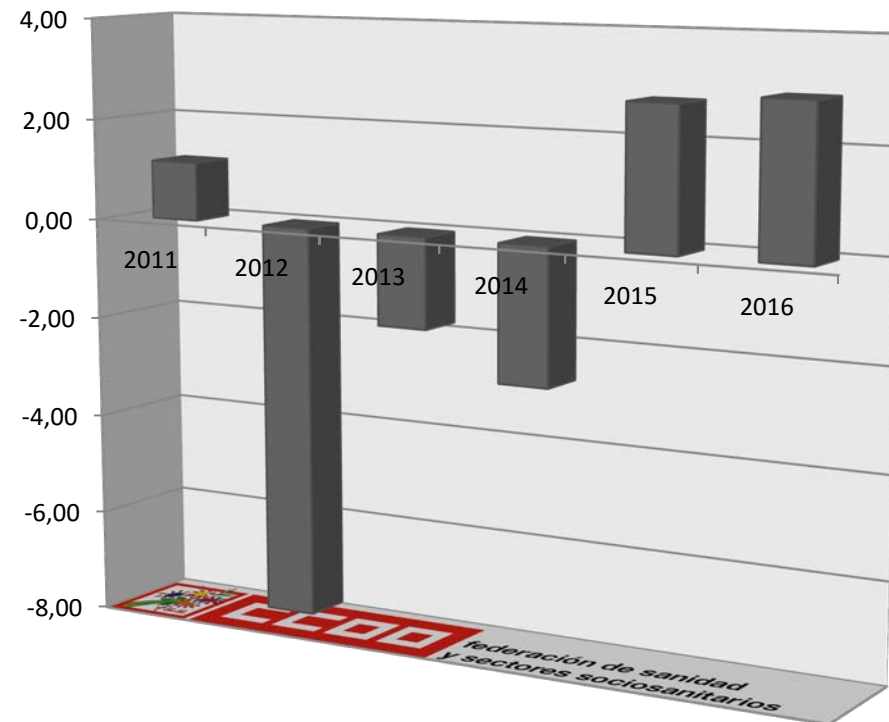

	Diferencia en miles € del cap. I del presupuesto sanitario respecto al del año anterior	% incremento/ decremento en capítulo I respecto al año anterior
2011	12.760	1,15
2012	-86.544	-7,72
2013	-18.401	-1,78
2014	-27.065	-2,66
2015	27.254	2,76
2016	29.710	2,92

Tabla 4 y gráfico asociado. Evolución del Capítulo 6 del presupuesto sanitario respecto al año anterior en el período 2010-2016

**% incremento/ decremento
en el capítulo VI del presupuesto sanitario
respecto al del año anterior**

	Diferencia en miles € del cap. VI del presupuesto sanitario respecto al del año anterior	% incremento/ decremento en capítulo VI respecto al año anterior
2011	-3.309	-9,17
2012	7.278	22,22
2013	12.895	32,21
2014	-8.622	-16,29
2015	-498	-1,12
2016	-4.671	-10,66



Tabla 5 y gráficos asociados. Evolución en el período 2010-2016 del porcentaje que supone el gasto en sanidad sobre el presupuesto total de Murcia y el que suponen los capítulos I y VI.

	Capítulo 1: Gastos de personal	Capítulo 6: Inversiones reales	Total
2010	48,17	9,88	40,12
2011	50,08	14,18	42,13
2012	48,61	22,95	37,31
2013	50,73	24,75	34,72
2014	50,81	22,84	35,71
2015	50,30	17,38	35,51
2016	50,00	19,56	35,52

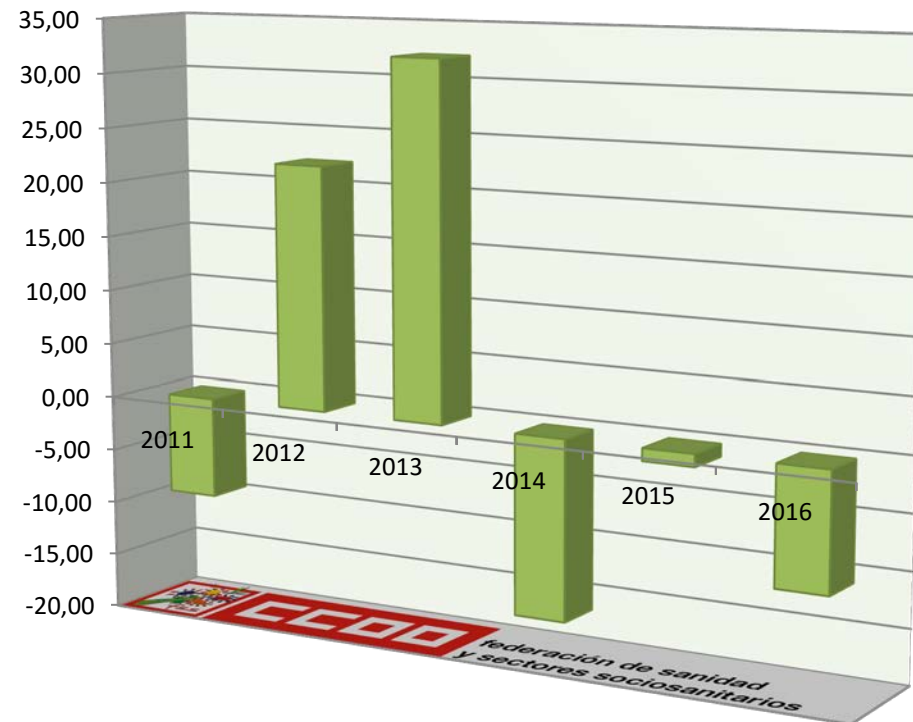

Tabla 6. Gasto en conciertos²⁶⁹. Los últimos datos publicados corresponden a 2014.

Evolución del gasto en conciertos en el periodo 2004-2014, expresado en miles de euros (ordenada izquierda) y en porcentaje respecto al gasto sanitario total (ordenada derecha):



Porcentaje de variación del gasto sanitario total y el gasto en conciertos de un año respecto al anterior:

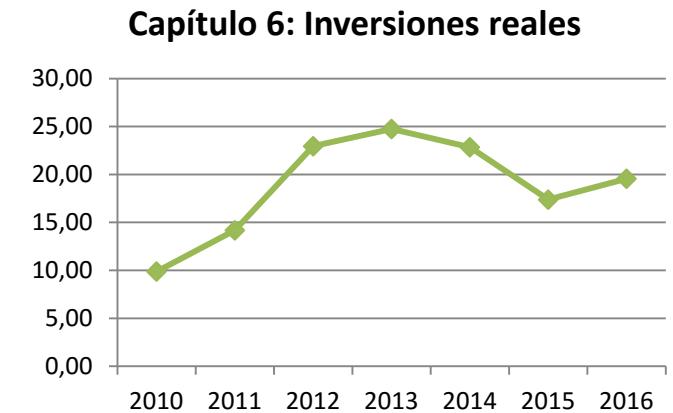
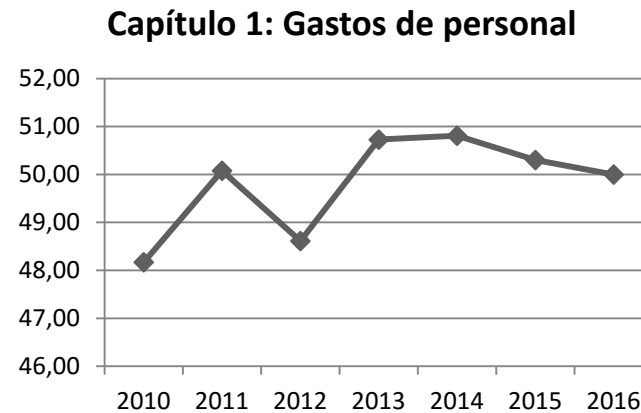
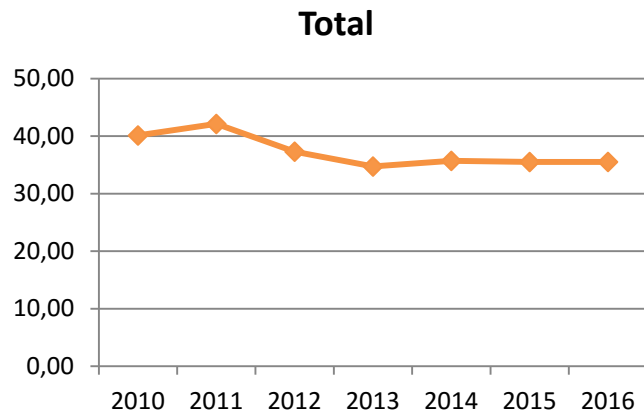
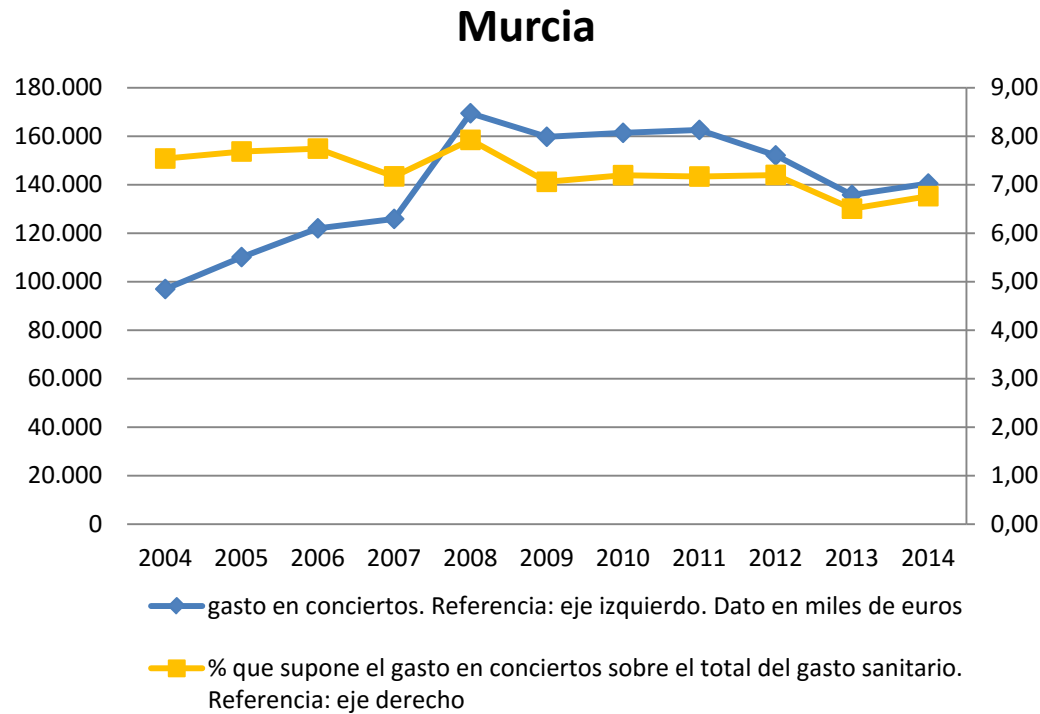
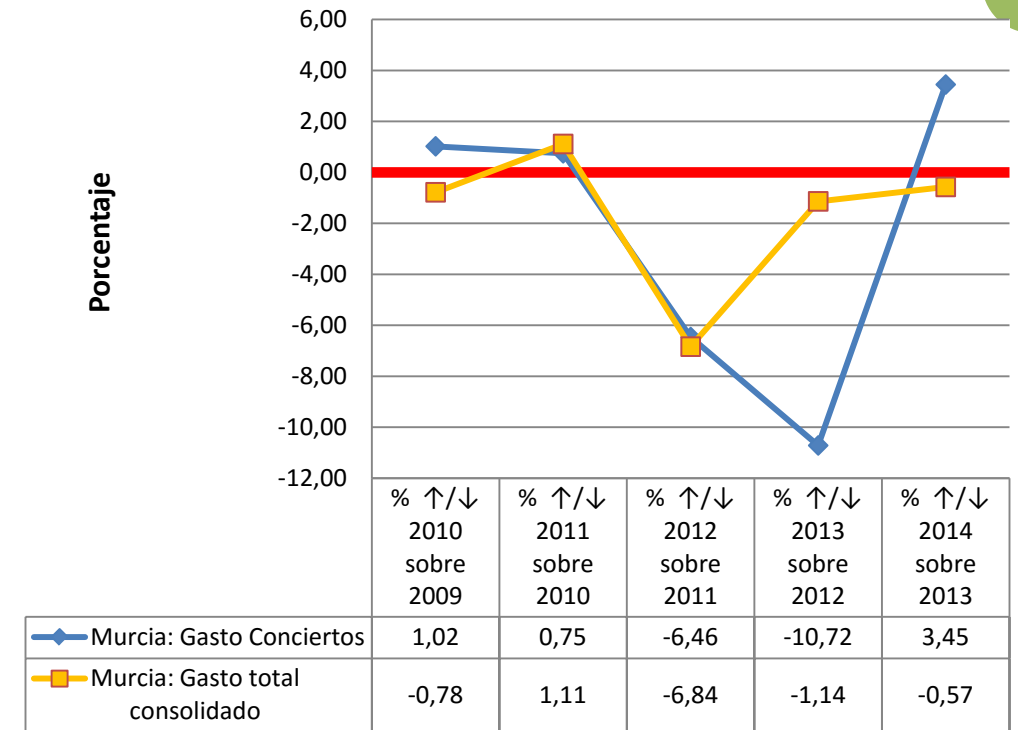

²⁶⁹ Datos obtenidos de la “Estadística de gasto sanitario público 2014”, publicada en Mayo de 2016 por el Mº de Sanidad, Servicios Sociales e Igualdad. Según la fuente los datos de 2013 y 2014 son provisionales. Cálculos y gráficos de elaboración propia.

Tabla 7. Evolución de la plantilla de Instituciones Sanitarias del SNS en la comunidad autónoma²⁷⁰.

Evolución de los datos del BEPSAP de 2010 a 2016. Calculamos la diferencia en las cifras de empleo y el % de variación de 2016 respecto al año con mejor dato de la serie 2010-2015.

CA/ Provincia	2010	2011	2012	2013	2014	2015	2016	Variación respecto al año de la serie con mayor empleo	% variación respecto al año de la serie con mayor empleo
Murcia	19644	19778	20270	19696	19526	19484	19548	-722	-3,56

²⁷⁰ Gráficas y cálculos de elaboración propia a partir de los datos de plantillas publicados en la Tabla 1.8 (“Distribución territorial de efectivos de las CCAA por tipo de administración y área de actividad”) del “Boletín Estadístico del Personal al Servicio de las Administraciones Públicas” (BEPSAP). Anualmente el Mº de Hacienda y Administraciones Públicas publica 2 números, uno con datos a 1 de Enero y otro a 1 de Julio. Nosotros hemos utilizado los BEPSAP con los datos de Enero (publicados en Junio de cada año). La estadística incluye el personal en situación administrativa de servicio activo, exceptuando los Altos Cargos y el personal laboral con contrato de duración determinada no superior a 6 meses.

Gráfico asociado a la tabla 7.

A) Nº efectivos de Instituciones Sanitarias del SNS en la comunidad autónoma.



Tabla 8 y gráfico asociado. Porcentajes de hombres y mujeres en Instituciones Sanitarias Públicas de la comunidad autónoma y provincias²⁷¹.

% Mujeres							
CA / Provincia	2010	2011	2012	2013	2014	2015	2016
Murcia	67,87	68,08	68,34	68,68	68,75	68,93	69,49

% Hombres							
CA / Provincia	2010	2011	2012	2013	2014	2015	2016
Murcia	32,13	31,92	31,66	31,32	31,25	31,07	30,51

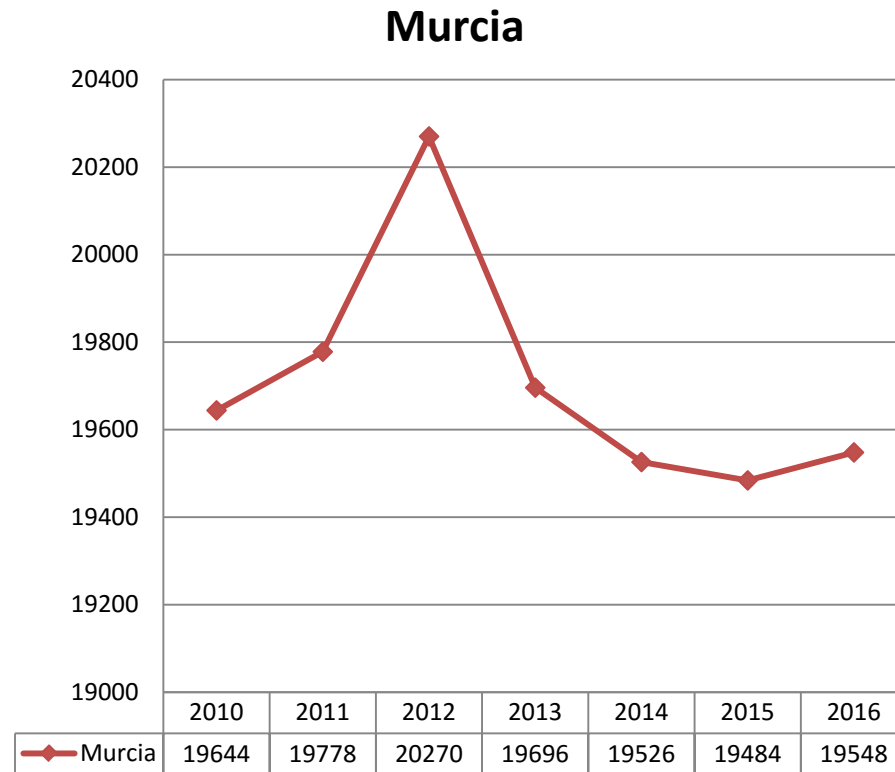
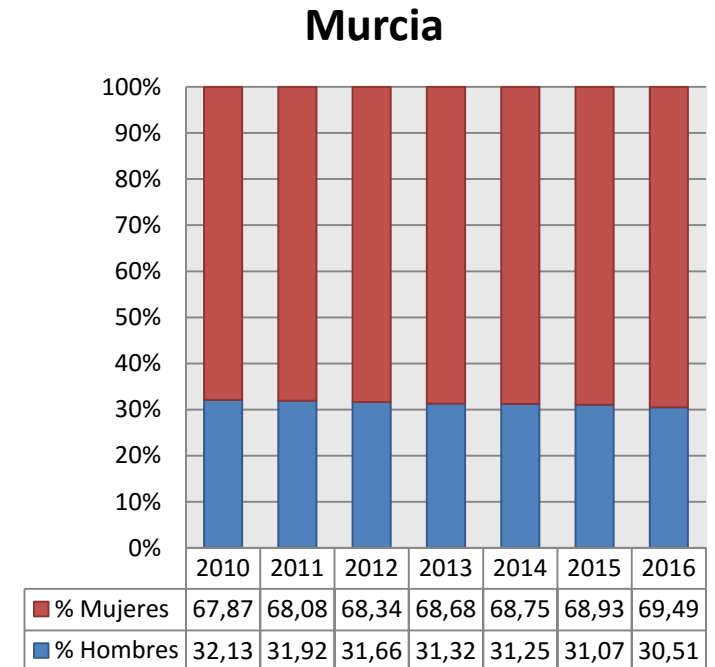

²⁷¹ Gráficas y cálculos de elaboración propia a partir de los datos, a Enero de cada año, de la Tabla 1.8.1 del “Boletín Estadístico del Personal al Servicio de las Administraciones Públicas” (BEPSAP). En fondo amarillo el año de la serie con el mayor porcentaje.

Tabla 9. Empleo en centros de Atención Especializada pertenecientes al SNS²⁷², desagregado por categorías y agrupaciones²⁷³. Fuente SIAE

MURCIA	2010	2011	2012	2013	2014	Diferencia 2014 respecto al año con más profesionales	% variación 2014 respecto al año con más profesionales
Especialidades médicas y personal facultativo	2.488	2.600	2.574	2.553	2.557	-43	-1,65
DUES	3.917	4.004	3.875	3.779	3.860	-144	-3,60
Matronas	156	135	131	125	129	-27	-17,31
Fisioterapeutas	115	121	120	121	123	2	1,65
Terapeutas Ocupacionales	8	8	9	8	9	0	0,00
Logopedas	2	2	2	2	2	0	0,00
Otros Titulados Medios sanitarios	11	4	2	2	3	-8	-72,73
Técnicos sanitarios de grado medio	3.315	3.363	3.229	3.110	3.105	-258	-7,67
Técnicos sanitarios de grado superior	693	699	677	671	691	-8	-1,14
Resto de personal sanitario no facultativo	11	10	6	6	6	-5	-45,45
Dirección y gestión	180	120	123	134	141	-39	-21,67
Personal de oficina	475	461	412	357	346	-129	-27,16
Trabajadores sociales	23	24	25	25	25	0	0,00
Administrativos	1.388	1.417	1.352	1.360	1.364	-53	-3,74
Otro personal no sanitario	1.561	1.632	1.576	1.557	1.556	-76	-4,66
TOTAL personal vinculado	14.343	14.600	14.113	13.810	13.917	-683	-4,68

²⁷² Hemos utilizado el SIAE para obtener los datos de personal Atención Especializada por categorías. Estos datos no reflejan sólo las plantillas de los servicios de salud de las comunidades autónomas, ya que el SIAE indica que Públicos-SNS: "Incluye los hospitales de dependencia pública, hospitales administrados y o financiados en su mayor parte por las Administraciones Públicas, y hospitales de dependencia privada pertenecientes a la Red de Utilización Pública (XHUP) en Cataluña y además, entidades de dependencia privada pero mantienen un concierto sustitutorio, lo que implica que el centro presta toda su oferta asistencial a una población asignada perteneciente al SNS, y gran parte de su actividad proviene de este contrato. Atendiendo al criterio de pertenencia al SNS según el origen de la financiación, a partir del 2010 los hospitales de mutuas de accidentes de trabajo financiados por la Seguridad Social (MATEPS) también están incluidos en esta categoría". "Estadística de Centros de Atención Especializada. Sistema de información de Atención Especializada SIAE. Manual de definiciones y glosario de términos." M° de Sanidad, Servicios Sociales e Igualdad. Actualización Marzo 2014, Pág. 5.

²⁷³ Incluye al "personal vinculado", definido como "el personal que depende del centro mediante contrato, ya sea como funcionario, laboral, estatutario, o de otro tipo, independientemente del tipo de jornada". Ídem. Pág. 9. Los términos que hemos utilizado para referirnos a las categorías y las distintas agrupaciones de las mismas son los que utiliza el SIAE. Para mayor abundamiento ver Manual.

Tabla 10. Empleo en centros de Atención Primaria pertenecientes al SNS, desagregado por categorías²⁷⁴. Fuente SIAP²⁷⁵

MADRID	2010	2011	2012	2013	2014	2015	Diferencia 2015 sobre el año con más profesionales	% variación 2015 respecto al año con más profesionales
Medicina de familia	3.524	3.523	3.523	3.495	3.499	3.505	-19	-0,54
Pediatría	886	886	886	873	884	891	5	0,56
Enfermería	3.280	3.287	3.288	3.245	3.255	3.263	-25	-0,76
Personal no sanitario	2.298	2.338	2.338	2.301	2.348	2.366	18	0,77
Total	9.988	10.034	10.035	9.914	9.986	10.025	-10	-0,10

²⁷⁴ Los términos utilizados para referirnos a las categorías o agrupaciones de categorías son los que utiliza el SIAP, y se encuentran definidos en “Sistema de Información de Atención Primaria – SIAP del SNS. Definición de variables principales.”, Mº de Sanidad, Servicios Sociales e Igualdad, 2013, Págs. 4 y 5:

Medicina de familia: “Bajo este término se incluyen los efectivos o puestos reales asistenciales, o cupos, que en cada Área de Salud haya respecto a este tipo de profesional. Es decir, el número de profesionales en plazas de Medicina de Familia (por tanto con un cupo de población asignada). [...] **No se incluyen** a estos efectos, plazas destinadas exclusivamente a la atención de “Urgencias” en ninguna de sus modalidades, ni profesionales de “Refuerzo”, ni ninguna otra situación distinta a las mencionadas (como personal directivo u otros).”

Pediatría: “Incluye los efectivos o puestos reales asistenciales, o cupos, que hay en cada Área de Salud respecto a este tipo de profesional. Es decir, el número de profesionales en plazas de Pediatría (por tanto con un cupo de población asignada).”

Enfermería: “Engloba los efectivos o puestos reales asistenciales que en cada Área de Salud haya respecto a este tipo de profesional. Es decir, el número de profesionales en plazas de Enfermería / DUE. [...] **No se incluyen** matronas, plazas dedicadas en exclusiva la atención de urgencias, plazas de unidades de apoyo ni ninguna otra consideración distinta a las señaladas (personal directivo u otros). **Tampoco incluye** el personal auxiliar de enfermería

Personal no sanitario: Incluye “personal auxiliar administrativo que desarrolla sus funciones en los centros de salud o consultorios locales, como integrantes de los EAP. [...] Otro personal no sanitario: incluye diferentes puestos de trabajo que llevan a cabo tareas complementarias a las descritas o que desarrollan aspectos parciales de entre los señalados para el caso de auxiliar administrativo. [...] **Se excluyen** los trabajadores sociales. **Se excluye** también al personal de limpieza, mantenimiento, seguridad, u otros puestos específicos monográficos que no impliquen actividad de tipo administrativo o asimilado.”

²⁷⁵ El objetivo del SIAP es “proveer de información que permita analizar la situación de los recursos existentes, su organización y la utilización de servicios del nivel de Atención Primaria (AP) del Sistema Nacional de Salud (SNS).” Notas Metodológicas. Sistema de Información de Atención Primaria del Sistema Nacional de Salud” Mº de Sanidad, Servicios Sociales e Igualdad. 2011, Pág. 1. Por ello hemos utilizado esta fuente para intentar aproximarnos a las cifras de empleo en AP. Los datos de los años 2010 a 2015 están obtenidas en la consulta realizada el 1 de Agosto de 2016 en la página web “Consulta interactiva del SNS” del Ministerio de Sanidad, Servicios Sociales e Igualdad. Datos publicados el 1 de Agosto de 2016. <http://pestadistico.inteligenciadegestion.msssi.es/publicoSNS/comun/ArbolNodos.aspx>.

Tabla 11. Camas en Funcionamiento en centros públicos del SNS: Tres gráficos con datos del período 2010 - 2014.

Datos (Fuente: Página web del Mº de Sanidad, consulta realizada el 7-7-16)

Gráficos (elaboración propia):

- Nº de camas en funcionamiento en centros públicos-SNS en el periodo 2010-2014: Al contrario que la mayoría CCAA Murcia sólo ha reducido camas en 2013 y 2014, siendo positiva la diferencia de 2014 respecto a 2010 en 16 camas, lo que supone un incremento del 0,55%.
- Camas en funcionamiento por 1000 habitantes en centros públicos-SNS en el período 2010-2014: En Murcia esta tasa está prácticamente estable, variando en un -0,93% en 2014 respecto a 2010.
- Diferencia de camas en funcionamiento por 1000 habitantes en centros públicos-SNS en el período 2010-2014 respecto al dato estatal: Murcia está por debajo de la media estatal toda la serie, aunque la diferencia se fue reduciendo hasta 2013 y se incremento ligeramente en 2014.

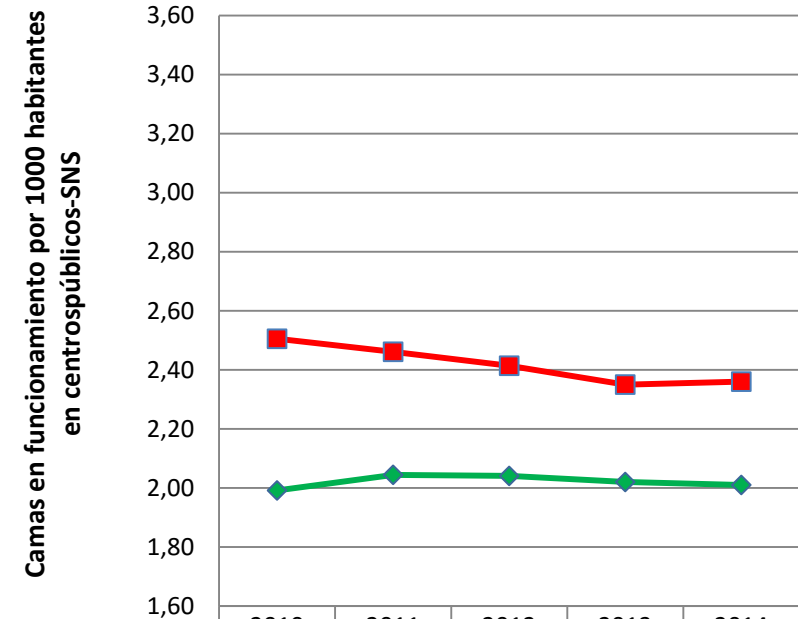
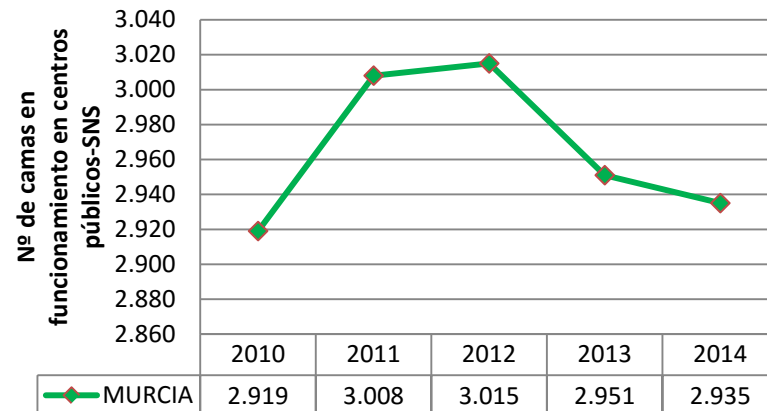

	2010	2011	2012	2013	2014
MURCIA	1,99	2,04	2,04	2,02	2,01
ESPAÑA	2,51	2,46	2,41	2,35	2,36
Diferencia CCAA respecto España	-0,51	-0,42	-0,37	-0,33	-0,35

Tabla 12. Gasto medio en salud que realiza una persona de la comunidad autónoma vs su renta media (cifras en euros). Fuente INE²⁷⁶.

Murcia	2015	2014	2013	2012	2011	2010	2009	Diferencia 2015 respecto a 2009
Gasto medio en salud por persona	310,81	349,33	297,39	339,13	274,13	330,74	253,51	57,30
Renta media por persona	7924	7767	8253	8474	8437	8818	9150	-1.226

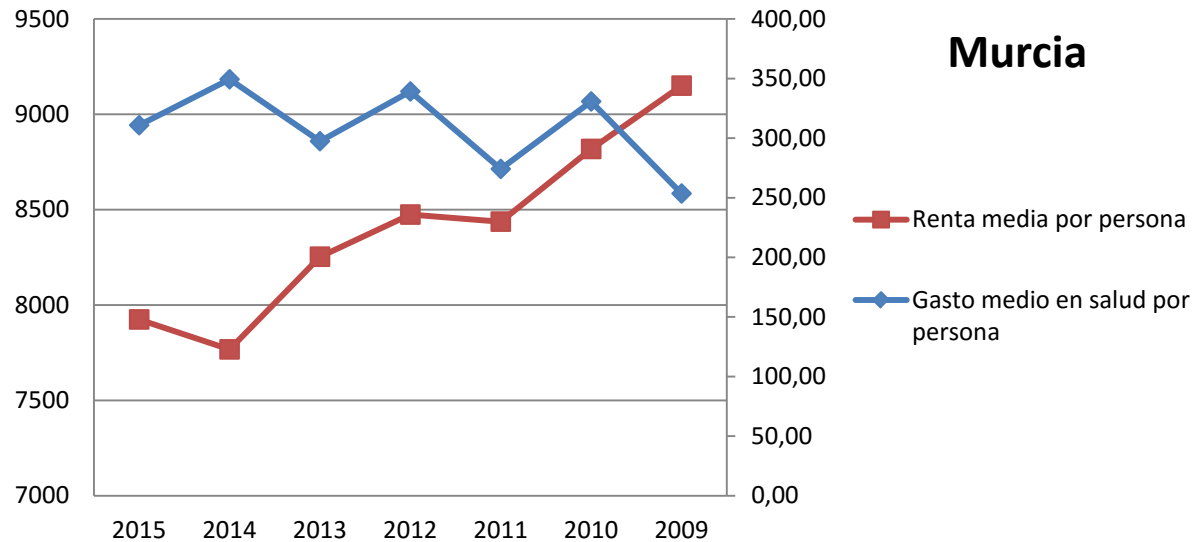

²⁷⁶ En esta tabla hemos combinado los datos de 2 estadísticas del INE. Para obtener el gasto medio por persona en salud en la comunidad autónoma hemos realizado una consulta (<http://www.ine.es/jaxiT3/Datos.htm?t=10722>) el 03-08-16 a la "Encuesta de Presupuestos familiares", publicada el 20-06-16, en relación al gasto en el grupo "06 salud". Y para conseguir los datos de renta media por persona en la comunidad autónoma ese mismo día realizamos una consulta (<http://www.ine.es/jaxiT3/Datos.htm?t=9947>) a la "Encuesta de Condiciones de Vida", publicada el 24-05-16. Para conocer qué conceptos se incluyen en renta media se puede consultar la pág. 110 del documento de metodología de la ECV (http://www.ine.es/daco/daco42/condivi/ecv_metodo.pdf). Por último, indicar que el eje derecho corresponde al gasto medio en salud por persona y el izquierdo a la renta media por persona.

Tabla 13. Gasto en productos farmacéuticos y sanitarios por la administración pública autonómica²⁷⁷.

		2014	2015	% Variación
MURCIA Indicadores sobre gasto farmacéutico y sanitario.	Gasto farmacéutico hospitalario sin Hepatitis C	157.817,00	168.560,00	6,81
	Gasto farmacéutico hospitalario en Hepatitis C	3.665,00	28.652,00	681,77
	Gasto en productos farmacéuticos y sanitarios con receta médica	346.518,00	350.005,00	1,01
	Gasto en productos sanitarios sin receta médica	155.660,61	169.319,82	8,77
	Total gasto farmacéutico y sanitario	663.660,61	716.536,82	7,97
	Total gasto farmacéutico y sanitario sin Hepatitis C	659.995,61	687.884,82	4,23

²⁷⁷ Fuente: Ministerio de Hacienda y Administraciones Públicas. Buscador de datos autonómicos: <http://buscadorcdi.minhap.gob.es/es/buscador/resultados/BusquedaRapida-S-1312>. Consulta realizada el 9 de Agosto de 2016. Para una descripción completa de cada concepto de la tabla ver la nota que hemos incluido al respecto en el apartado H de Datos globales.

Tablas 14 y gráficos asociados. Barómetro sanitario²⁷⁸.

Barómetro sanitario. Pregunta 3. “En general, ¿está Ud. satisfecho o insatisfecho con el modo en que el sistema sanitario público funciona en España?”. Datos de Murcia vs total estatal.

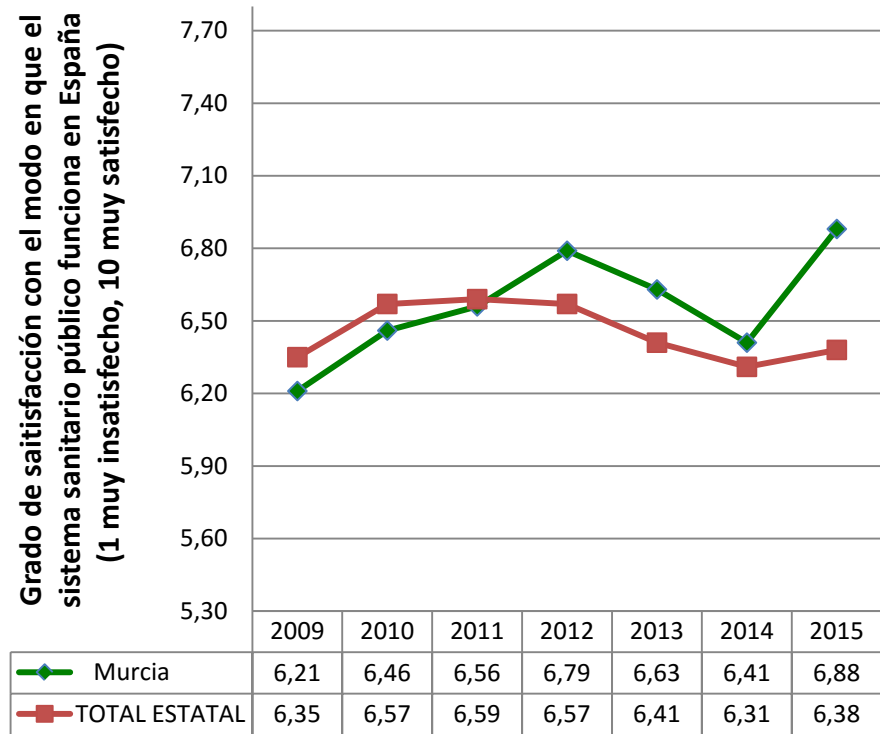

²⁷⁸ Fuente: “Barómetro Sanitario 2015”. Mº de Sanidad, Servicios Sociales e Igualdad. Publicado el 12 de Mayo de 2016. En esta página y la siguiente representamos gráficamente los resultados de las preguntas 3, 18, 16 y 17 sucesivamente, del archivo “Principales variables serie histórica 1995-2015”. Nota: en la pregunta 18 referida a urgencias, en la página siguiente, sólo hay datos desde el año 2012.

Barómetro sanitario. Pregunta 18, “¿Cree que cada uno de los siguientes servicios asistenciales [Atención Primaria (AP), Atención Especializada (AE), hospitalización (H) y urgencias (U)] de la sanidad ha mejorado, ha empeorado o sigue igual respecto a los últimos cinco años?”

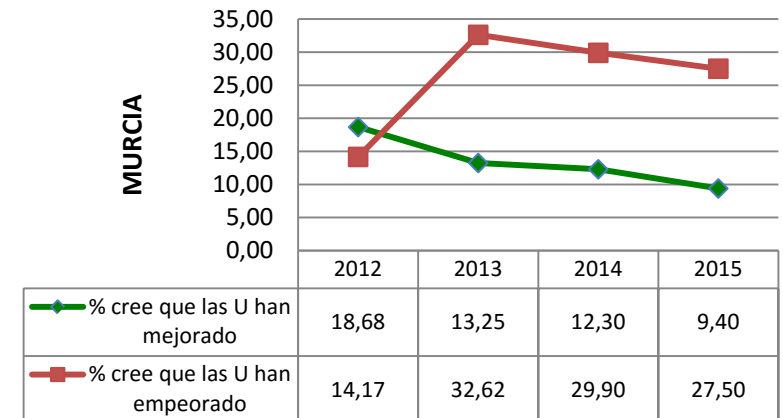
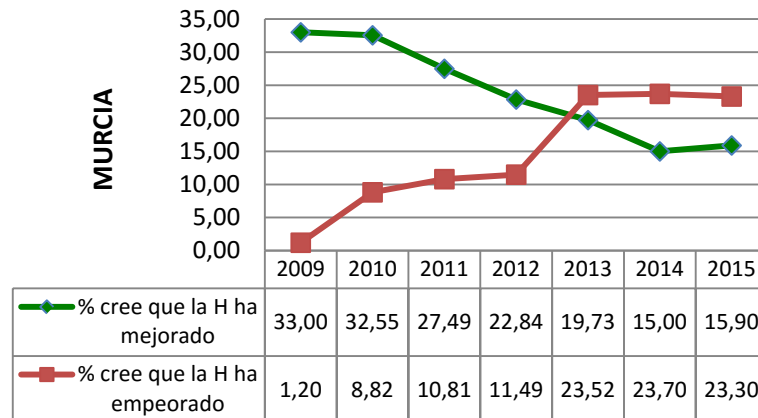
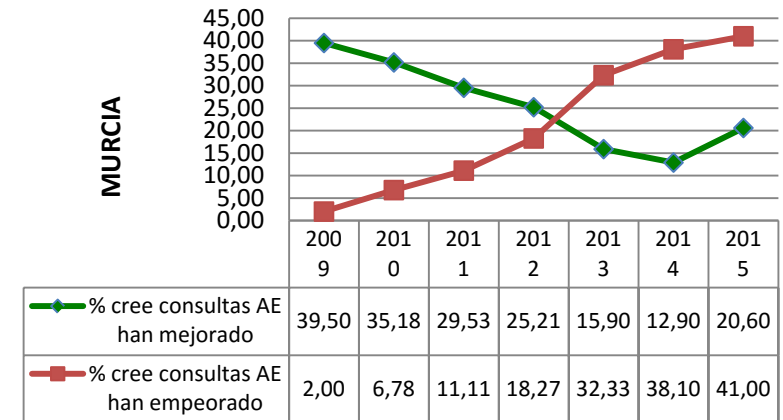
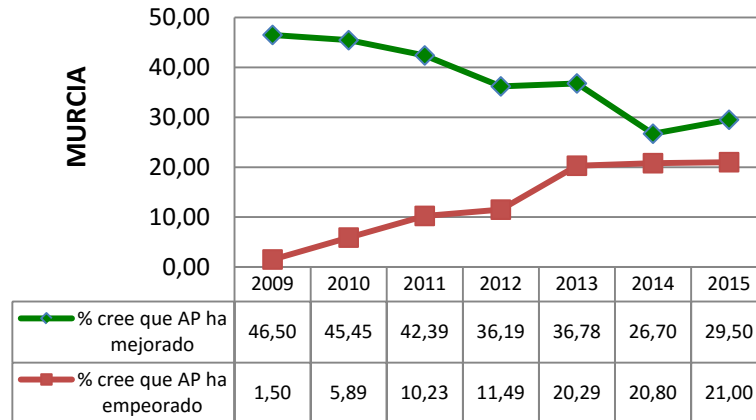

Barómetro sanitario. Pregunta 16, “En general, ¿cree Ud. que, durante los últimos doce meses, el problema de las listas de espera ha mejorado, ha empeorado o sigue igual?”

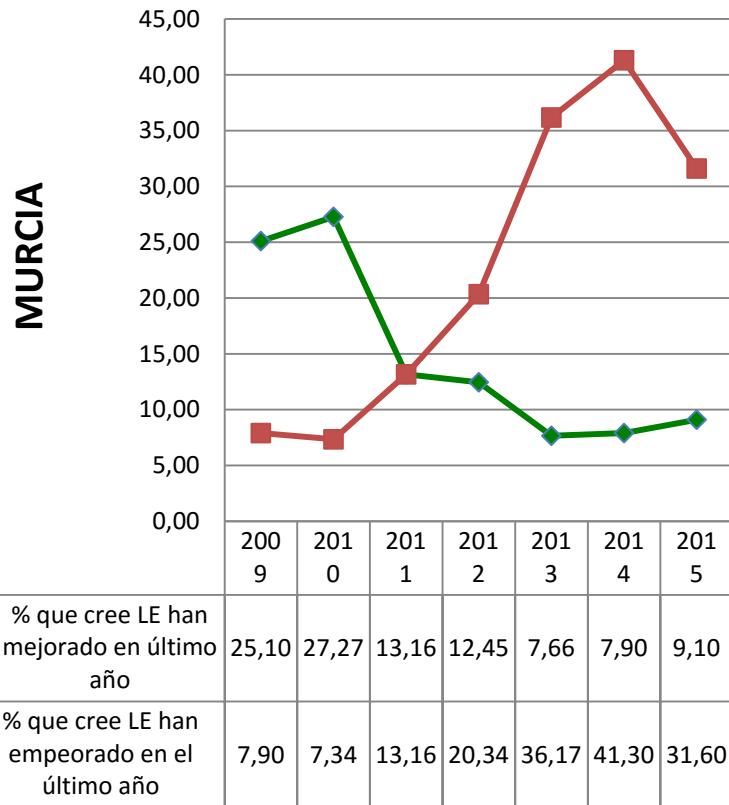

Barómetro sanitario. Pregunta 17, “en su opinión, ¿la sanidad pública presta los mismos servicios a todos los ciudadanos con independencia de la comunidad autónoma donde se resida?”
Porcentaje de encuestados que creen que existe equidad independientemente de la comunidad autónoma donde se resida

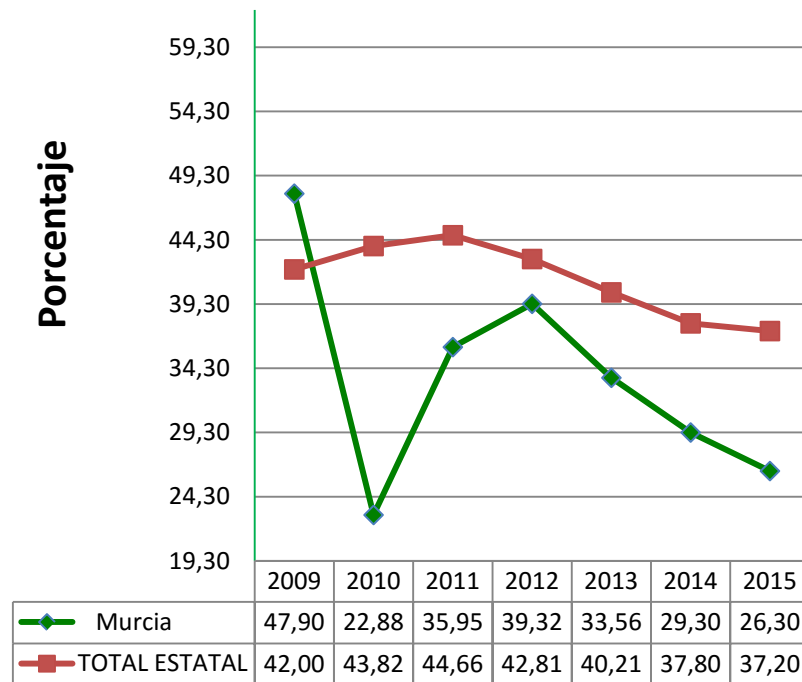



federación de sanidad y
sectores sociosanitarios
área de negociación colectiva

6.14. Navarra

Tabla 1. Presupuesto Sanitario inicial en el período 2010-2016. Total y desgregado por capítulos (Cifras en miles de euros).

	Capítulo 1: Gastos de personal	Capítulo 2: Gastos corrientes en bienes y servicios	Capítulo 3: Gastos financieros	Capítulo 4: Transferencias corrientes	Capítulo 5: Fondo de contingencia	Capítulo 6: Inversiones reales	Capítulo 7: Transferencias de capital	Capítulo 8: Activos financieros	Capítulo 9: Pasivos financieros	Total
2010	492.293	223.866	0	181.608	0	86.751	2.243	0	0	986.761
2011	478.647	245.595	0	171.753	0	74.174	1.757	0	0	971.926
2012	480.507	226.693	0	162.083	0	44.448	848	0	31	914.609
2013	446.205	382.466	0	10.177	0	17.717	0	0	31	856.596
2014	465.887	264.483	0	144.636	0	17.632	420	0	0	893.089
2015	473.983	289.854	0	145.327	0	23.923	320	0	31	933.439
2016	502.722	304.707	0	147.128	0	33.170	675	0	31	988.433

Capítulo 1	2016: Diferencia respecto al presupuesto más alto de la serie	10.429
	2016: % variación respecto al más alto de la serie	2,12

Presupuesto sanitario total	2016: Diferencia respecto al presupuesto más alto de la serie	1.672
	2016: % variación respecto al más alto de la serie	0,17
	Diferencia acumulada de haberse mantenido cada año el presup. de 2010	-362.474

Gráficos Asociados a la tabla 1: Evolución del presupuesto sanitario. Total y desglosado por capítulos. Período 2010-2016.



Tabla 2 y gráfico asociado. Evolución del presupuesto sanitario total respecto al año anterior en el período 2010-2016.

% de incremento/decremento del presupuesto sanitario total respecto al del año anterior

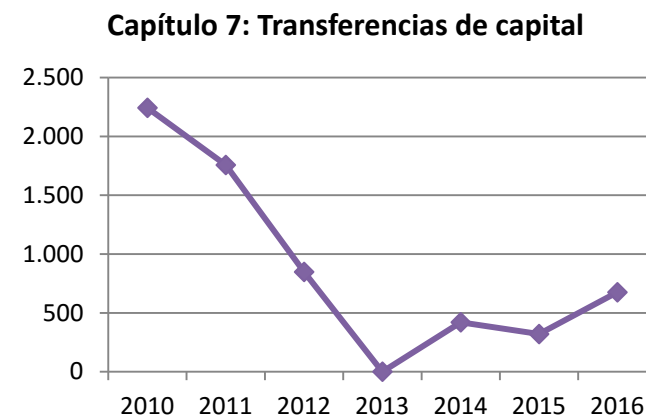
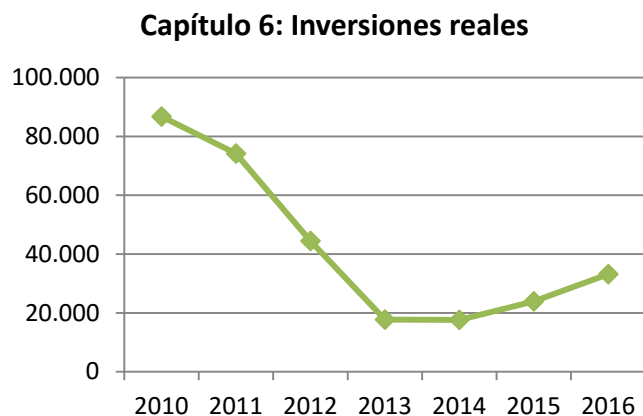
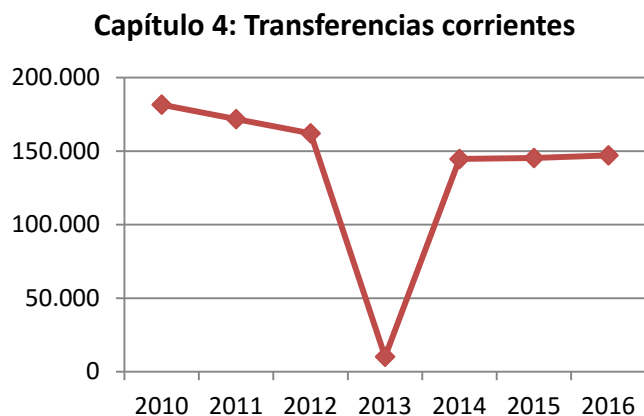
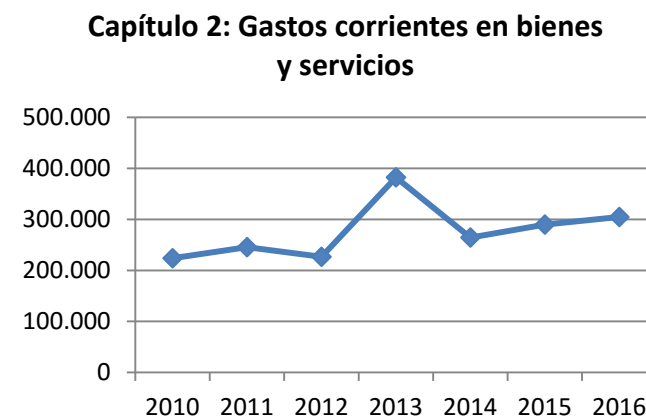
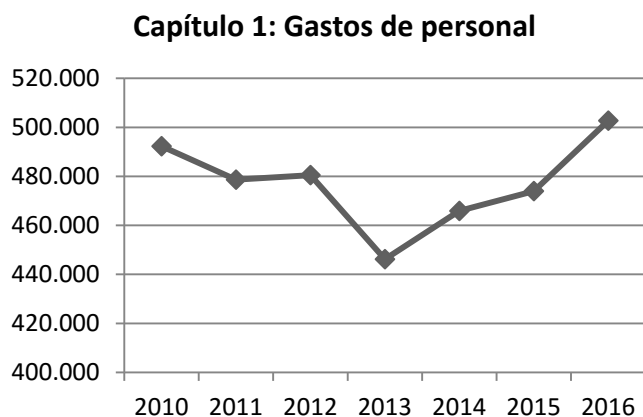
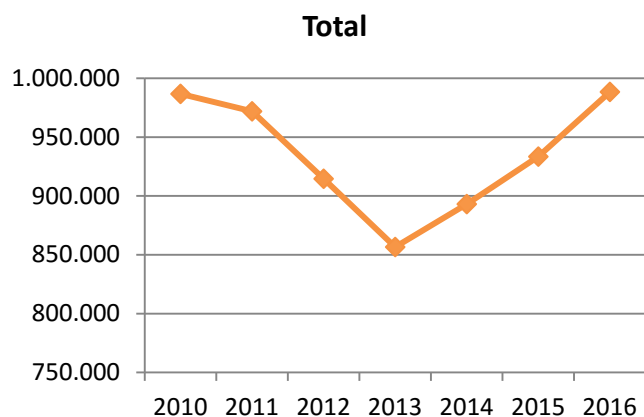
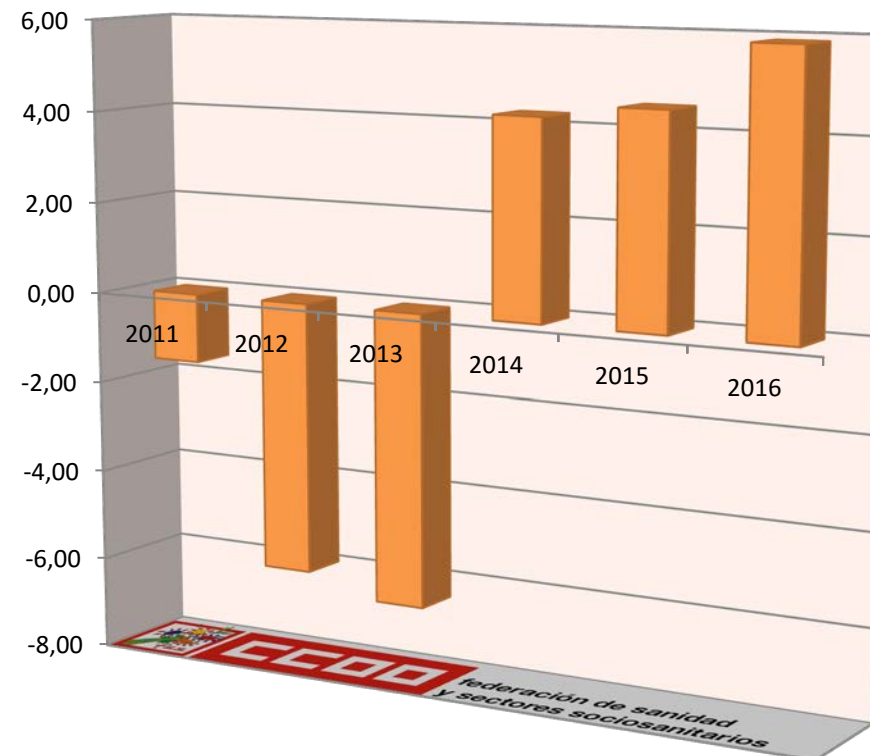

	Diferencia en miles € del presupuesto sanitario total respecto al del año anterior	% de incremento/decremento del presupuesto sanitario total respecto al año anterior
2011	-14.835	-1,50
2012	-57.317	-5,90
2013	-58.013	-6,34
2014	36.493	4,26
2015	40.350	4,52
2016	54.994	5,89

Tabla 3 y gráfico asociado. Evolución del Capítulo 1 del presupuesto sanitario respecto al año anterior en el período 2010-2016

**% incremento/ decremento
en el capítulo I del presupuesto sanitario
respecto al del año anterior**

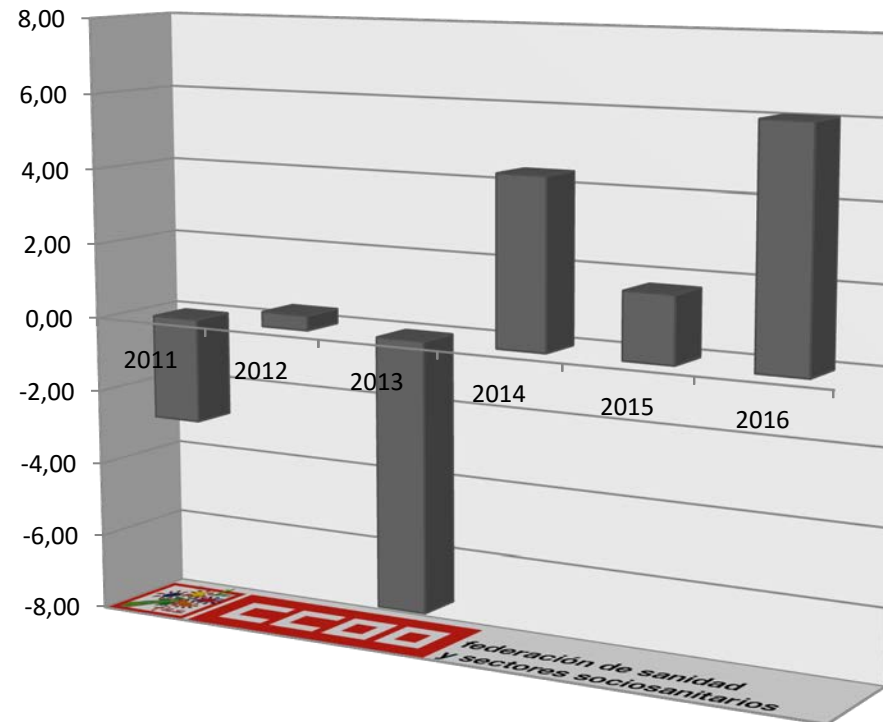

	Diferencia en miles € del cap. I del presupuesto sanitario respecto al del año anterior	% incremento/ decremento en capítulo I respecto al año anterior
2011	-13.646	-2,77
2012	1.860	0,39
2013	-34.302	-7,14
2014	19.682	4,41
2015	8.096	1,74
2016	28.739	6,06

Tabla 4 y gráfico asociado. Evolución del Capítulo 6 del presupuesto sanitario respecto al año anterior en el período 2010-2016

**% incremento/ decremento
en el capítulo VI del presupuesto sanitario
respecto al del año anterior**

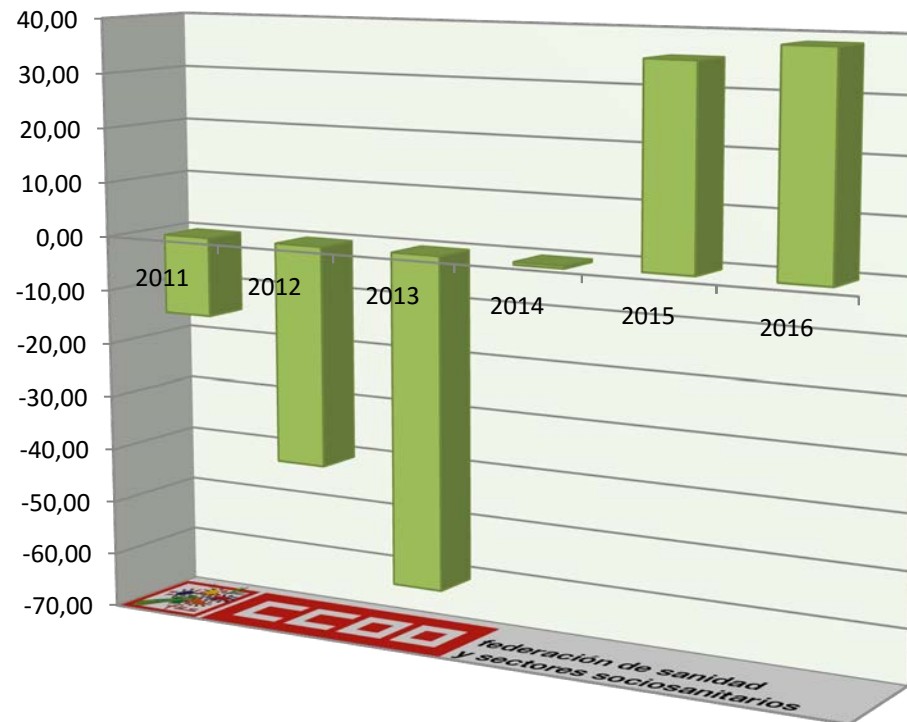

	Diferencia en miles € del cap. VI del presupuesto sanitario respecto al del año anterior	% incremento/ decremento en capítulo VI respecto al año anterior
2011	-12.577	-14,50
2012	-29.726	-40,08
2013	-26.731	-60,14
2014	-85	-0,48
2015	6.291	35,68
2016	9.247	38,65

Tabla 5 y gráficos asociados. Evolución en el período 2010-2016 del porcentaje que supone el gasto en sanidad sobre el presupuesto total de Navarra y el que suponen los capítulos I y VI.

	Capítulo 1: Gastos de personal	Capítulo 6: Inversiones reales	Total
2010	41,22	25,10	22,38
2011	41,82	25,82	23,21
2012	42,03	15,74	23,84
2013	41,83	11,25	22,32
2014	42,59	9,91	23,28
2015	42,72	18,19	24,32
2016	42,62	34,54	24,68



Tabla 6. Gasto en conciertos²⁷⁹. Los últimos datos publicados corresponden a 2014.

Evolución del gasto en conciertos en el periodo 2004-2014, expresado en miles de euros (ordenada izquierda) y en porcentaje respecto al gasto sanitario total (ordenada derecha):



Porcentaje de variación del gasto sanitario total y el gasto en conciertos de un año respecto al anterior:

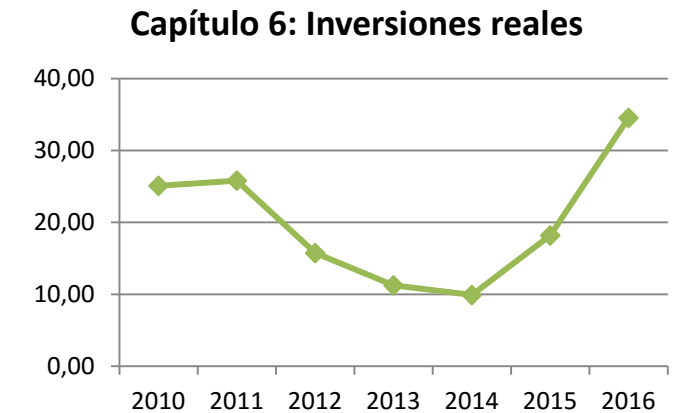
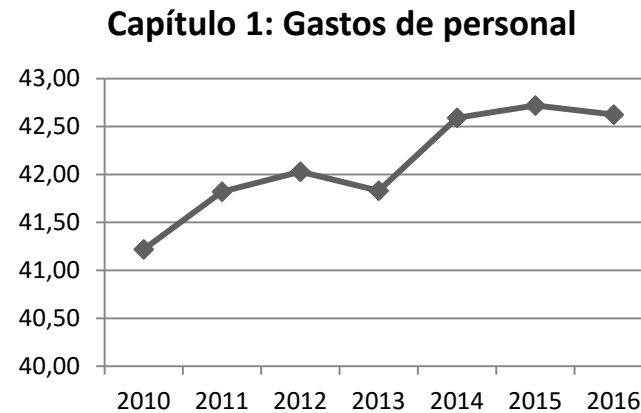
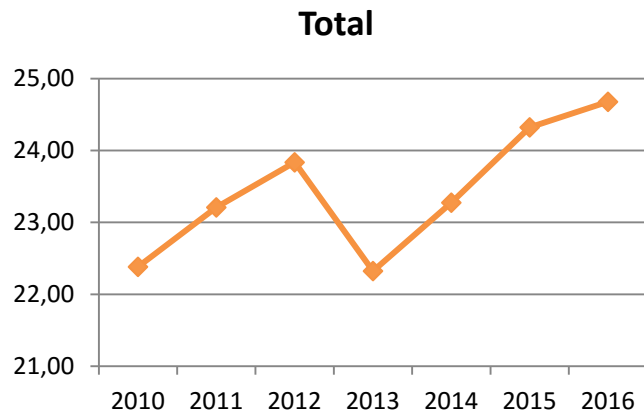
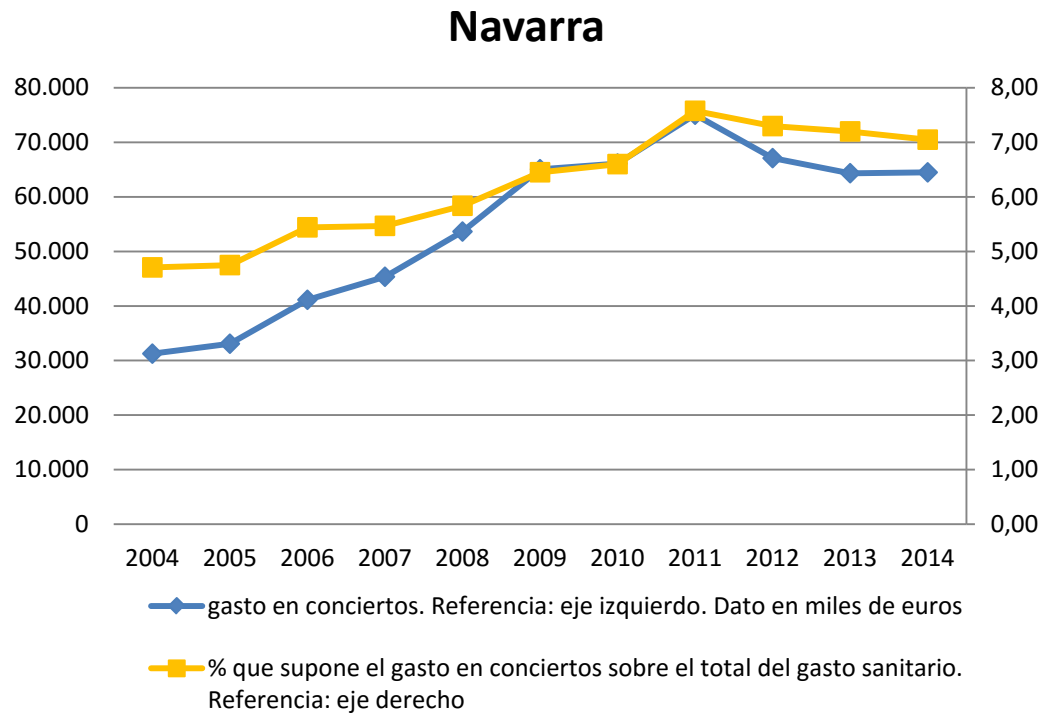
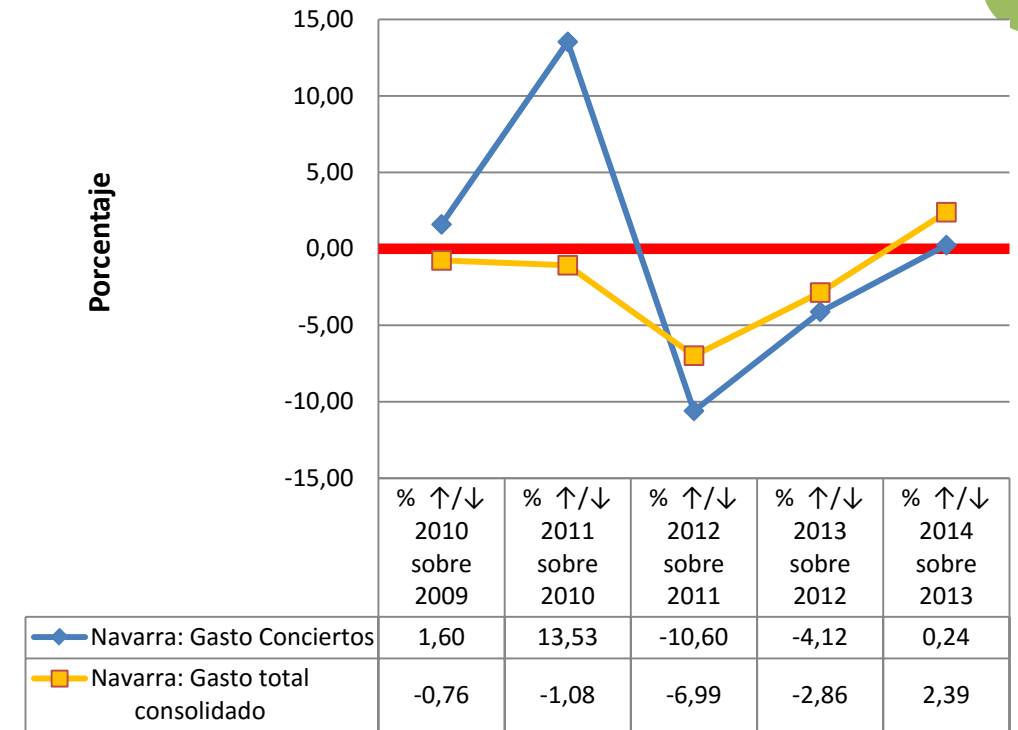

²⁷⁹ Datos obtenidos de la "Estadística de gasto sanitario público 2014", publicada en Mayo de 2016 por el M^o de Sanidad, Servicios Sociales e Igualdad. Según la fuente los datos de 2013 y 2014 son provisionales. Cálculos y gráficos de elaboración propia.

Tabla 7. Evolución de la plantilla de Instituciones Sanitarias del SNS en la comunidad autónoma²⁸⁰.

Evolución de los datos del BEPSAP de 2010 a 2016. Calculamos la diferencia en las cifras de empleo y el % de variación de 2016 respecto al año con mejor dato de la serie 2010-2015.

CA/ Provincia	2010	2011	2012	2013	2014	2015	2016	Variación respecto al año de la serie con mayor empleo	% variación respecto al año de la serie con mayor empleo
Navarra	9255	9147	9113	8854	8689	8725	8962	-293	-3,17

²⁸⁰ Gráficas y cálculos de elaboración propia a partir de los datos de plantillas publicados en las Tabla 1.8 (“Distribución territorial de efectivos de las CCAA por tipo de administración y área de actividad”) del “Boletín Estadístico del Personal al Servicio de las Administraciones Públicas” (BEPSAP). Anualmente el Mº de Hacienda y Administraciones Públicas publica 2 números, uno con datos a 1 de Enero y otro a 1 de Julio. Nosotros hemos utilizado los BEPSAP con los datos de Enero (publicados en Junio de cada año). La estadística incluye el personal en situación administrativa de servicio activo, exceptuando los Altos Cargos y el personal laboral con contrato de duración determinada no superior a 6 meses.

Gráfico asociado a la tabla 7.

A) Nº efectivos de Instituciones Sanitarias del SNS en la comunidad autónoma.

Navarra



Tabla 8 y gráfico asociado. Porcentajes de hombres y mujeres en Instituciones Sanitarias Públicas de la comunidad autónoma y provincias²⁸¹.

% Mujeres							
CA / Provincia	2010	2011	2012	2013	2014	2015	2016
Navarra	77,74	77,64	77,70	78,16	78,61	78,80	78,77

% Hombres							
CA / Provincia	2010	2011	2012	2013	2014	2015	2016
Navarra	22,26	22,36	22,30	21,84	21,39	21,20	21,23

Navarra

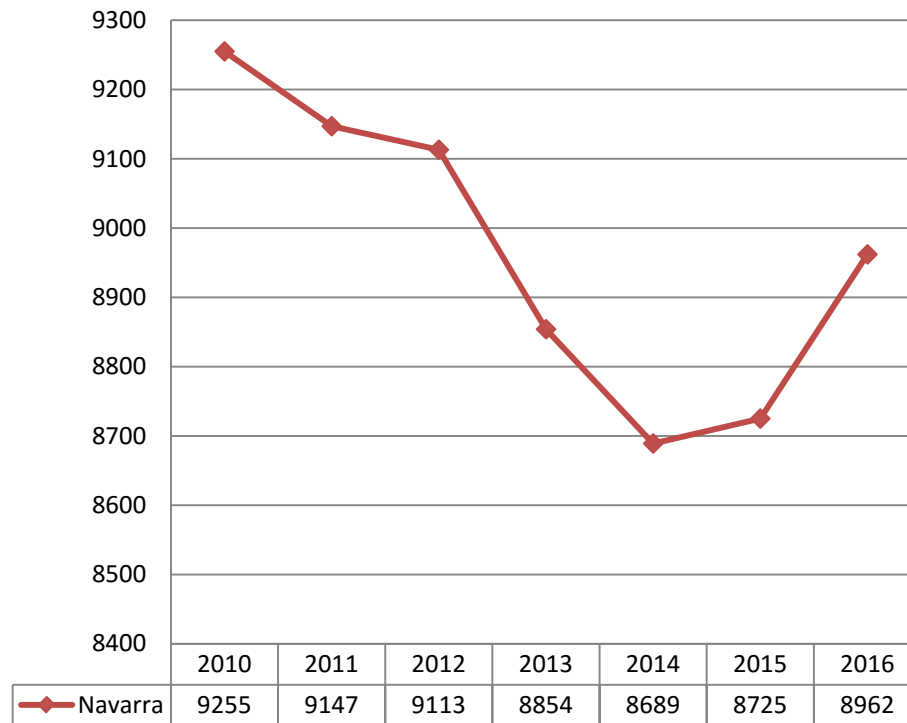
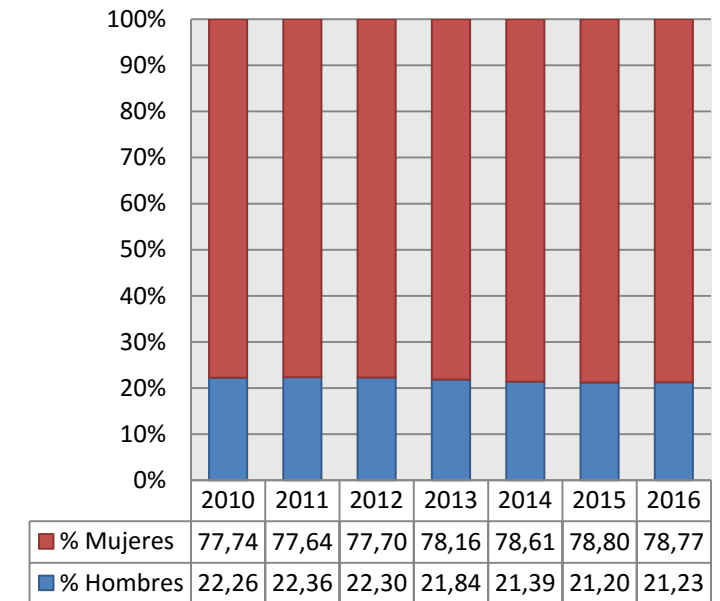

²⁸¹ Gráficas y cálculos de elaboración propia a partir de los datos, a Enero de cada año, de la Tabla 1.8.1 del “Boletín Estadístico del Personal al Servicio de las Administraciones Públicas” (BEPSAP). En fondo amarillo el año de la serie con el mayor porcentaje.

Tabla 9. Empleo en centros de Atención Especializada pertenecientes al SNS²⁸², desagregado por categorías y agrupaciones²⁸³. Fuente SIAE

NAVARRA	2010	2011	2012	2013	2014	Diferencia 2014 respecto al año con más profesionales	% variación 2014 respecto al año con más profesionales	Posible incidente en la serie*
Especialidades médicas y personal facultativo	1.227	1.148	1.152	1.234	1.272	38	3,08	
DUES	2.114	1.942	1.945	1.958	1.974	-140	-6,62	
Matronas	88	82	86	86	85	-3	-3,41	
Fisioterapeutas	111	92	98	104	107	-4	-3,60	
Terapeutas Ocupacionales	1	3	4	4	8	4	100,00	
Logopedas	6	4	4	4	5	-1	-16,67	
Otros Titulados Medios sanitarios	19	22	16	18	18	-4	-18,18	
Técnicos sanitarios de grado medio	1.331	1.195	1.188	1.196	1.230	-101	-7,59	
Técnicos sanitarios de grado superior	345	323	329	348	368	20	5,75	
Resto de personal sanitario no facultativo	114	117	120	112	104	-16	-13,33	
Dirección y gestión	50	49	32	36	35	-15	-30,00	
Personal de oficio	414	167	22	29	20	-394	-95,17	*
Trabajadores sociales	21	19	21	23	27	4	17,39	
Administrativos	605	591	507	520	528	-77	-12,73	
Otro personal no sanitario	745	738	413	414	424	-321	-43,09	
TOTAL personal vinculado	7.191	6.492	5.937	6.086	6.205	-986	-13,71	

* Se aprecian grandes diferencias en las series, lo que puede ser debido a un error (bien al rellenar la estadística en el centro o al transcribirla) o a cambios en la adscripción de ese personal a otra/s categoría/s.

²⁸² Hemos utilizado el SIAE para obtener los datos de personal Atención Especializada por categorías. Estos datos no reflejan sólo las plantillas de los servicios de salud de las comunidades autónomas, ya que el SIAE indica que Públicos-SNS: "Incluye los hospitales de dependencia pública, hospitales administrados y o financiados en su mayor parte por las Administraciones Públicas, y hospitales de dependencia privada pertenecientes a la Red de Utilización Pública (XHUP) en Cataluña y además, entidades de dependencia privada pero mantienen un concierto sustitutorio, lo que implica que el centro presta toda su oferta asistencial a una población asignada perteneciente al SNS, y gran parte de su actividad proviene de este contrato. Atendiendo al criterio de pertenencia al SNS según el origen de la financiación, a partir del 2010 los hospitales de mutuas de accidentes de trabajo financiados por la Seguridad Social (MATEPS) también están incluidos en esta categoría". "Estadística de Centros de Atención Especializada. Sistema de información de Atención Especializada SIAE. Manual de definiciones y glosario de términos." M° de Sanidad, Servicios Sociales e Igualdad. Actualización Marzo 2014, Pág. 5.

²⁸³ Incluye al "personal vinculado", definido como "el personal que depende del centro mediante contrato, ya sea como funcionario, laboral, estatutario, o de otro tipo, independientemente del tipo de jornada". Ídem. Pág. 9. Los términos que hemos utilizado para referirnos a las categorías y las distintas agrupaciones de las mismas son los que utiliza el SIAE. Para mayor abundamiento ver Manual.

Tabla 10. Empleo en centros de Atención Primaria pertenecientes al SNS, desagregado por categorías²⁸⁴. Fuente SIAP²⁸⁵

NAVARRA	2010	2011	2012	2013	2014	2015	Diferencia 2015 sobre el año con más profesionales	% variación 2015 respecto al año con más profesionales
Medicina de familia	379	384	384	383	389	390	1	0,26
Pediatría	101	101	100	100	108	109	1	0,93
Enfermería	452	454	458	460	462	466	4	0,87
Personal no sanitario	264	267	267	270	271	271	0	0,00
Total	1.196	1.206	1.209	1.213	1.230	1.236	6	0,49

²⁸⁴ Los términos utilizados para referirnos a las categorías o agrupaciones de categorías son los que utiliza el SIAP, y se encuentran definidos en “Sistema de Información de Atención Primaria – SIAP del SNS. Definición de variables principales.”, Mº de Sanidad, Servicios Sociales e Igualdad, 2013, Págs. 4 y 5:

Medicina de familia: “Bajo este término se incluyen los efectivos o puestos reales asistenciales, o cupos, que en cada Área de Salud haya respecto a este tipo de profesional. Es decir, el número de profesionales en plazas de Medicina de Familia (por tanto con un cupo de población asignada). [...] **No se incluyen** a estos efectos, plazas destinadas exclusivamente a la atención de “Urgencias” en ninguna de sus modalidades, ni profesionales de “Refuerzo”, ni ninguna otra situación distinta a las mencionadas (como personal directivo u otros).”

Pediatría: “Incluye los efectivos o puestos reales asistenciales, o cupos, que hay en cada Área de Salud respecto a este tipo de profesional. Es decir, el número de profesionales en plazas de Pediatría (por tanto con un cupo de población asignada).”

Enfermería: “Engloba los efectivos o puestos reales asistenciales que en cada Área de Salud haya respecto a este tipo de profesional. Es decir, el número de profesionales en plazas de Enfermería / DUE. [...] **No se incluyen** matronas, plazas dedicadas en exclusiva la atención de urgencias, plazas de unidades de apoyo ni ninguna otra consideración distinta a las señaladas (personal directivo u otros). **Tampoco incluye** el personal auxiliar de enfermería

Personal no sanitario: Incluye “personal auxiliar administrativo que desarrolla sus funciones en los centros de salud o consultorios locales, como integrantes de los EAP. [...] Otro personal no sanitario: incluye diferentes puestos de trabajo que llevan a cabo tareas complementarias a las descritas o que desarrollan aspectos parciales de entre los señalados para el caso de auxiliar administrativo. [...] **Se excluyen** los trabajadores sociales. **Se excluye** también al personal de limpieza, mantenimiento, seguridad, u otros puestos específicos monográficos que no impliquen actividad de tipo administrativo o asimilado.”

²⁸⁵ El objetivo del SIAP es “proveer de información que permita analizar la situación de los recursos existentes, su organización y la utilización de servicios del nivel de Atención Primaria (AP) del Sistema Nacional de Salud (SNS).” Notas Metodológicas. Sistema de Información de Atención Primaria del Sistema Nacional de Salud” Mº de Sanidad, Servicios Sociales e Igualdad. 2011, Pág. 1. Por ello hemos utilizado esta fuente para intentar aproximarnos a las cifras de empleo en AP. Los datos de los años 2010 a 2015 están obtenidas en la consulta realizada el 1 de Agosto de 2016 en la página web “Consulta interactiva del SNS” del Ministerio de Sanidad, Servicios Sociales e Igualdad. Datos publicados el 1 de Agosto de 2016. <http://pestadistico.inteligenciadegestion.msssi.es/publicoSNS/comun/ArbolNodos.aspx>.

Tabla 11. Camas en Funcionamiento en centros públicos del SNS: Tres gráficos con datos del período 2010 - 2014.

Datos (Fuente: Página web del Mº de Sanidad, consulta realizada el 7-7-16)

Gráficos (elaboración propia):

- Nº de camas en funcionamiento en centros públicos-SNS en el periodo 2010-2014: Navarra lleva 3 años consecutivos reduciendo su nº de camas, a pesar de ello la cifra de 2014 es superior a la de 2010 en 112, lo que supone un incremento del 8,25%.
- Camas en funcionamiento por 1000 habitantes en centros públicos-SNS en el período 2010-2014: Esta tasa está bajando desde 2012, pero aún así en 2014 es superior a 2010 en un 5,66%.
- Diferencia de camas en funcionamiento por 1000 habitantes en centros públicos-SNS en el período 2010-2014 respecto al dato estatal: Navarra empezó la serie por debajo de la media estatal y en 2014 vuelve a esa posición, aunque eso sí, a sólo unas décimas de ella.

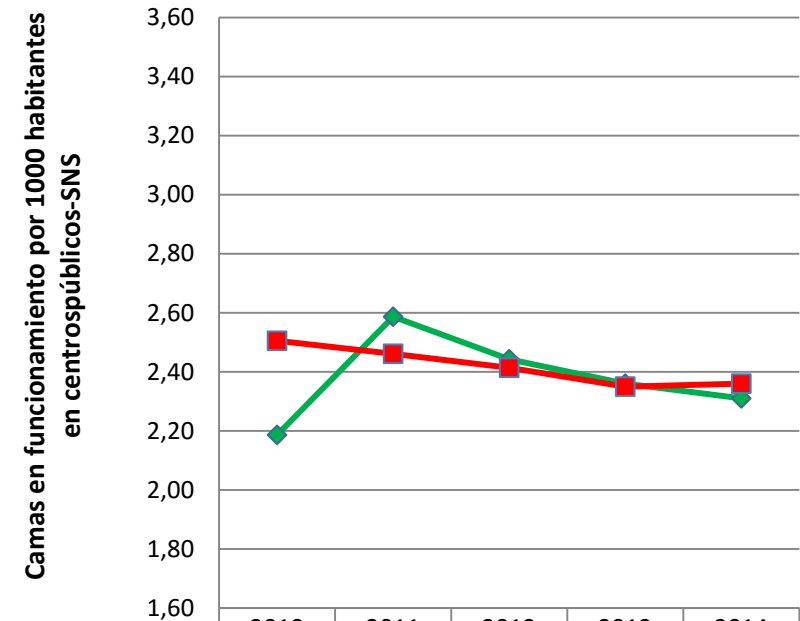
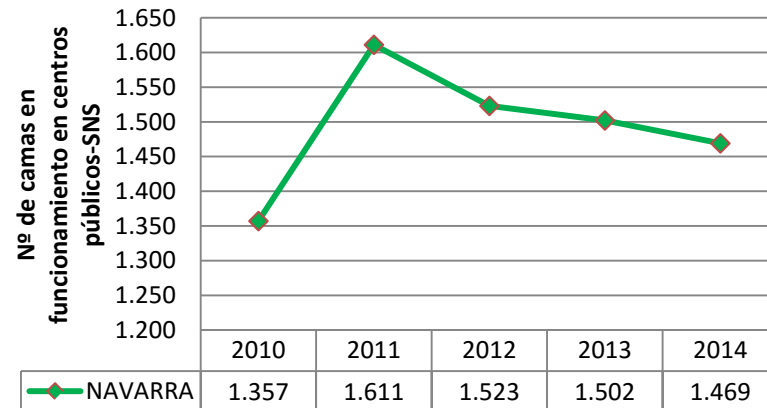

	2010	2011	2012	2013	2014
NAVARRA	2,19	2,59	2,44	2,36	2,31
ESPAÑA	2,51	2,46	2,41	2,35	2,36
Diferencia CCAA respecto España	-0,32	0,13	0,03	0,01	-0,05

Tabla 12. Gasto medio en salud que realiza una persona de la comunidad autónoma vs su renta media (cifras en euros). Fuente INE²⁸⁶.

Navarra	2015	2014	2013	2012	2011	2010	2009	Diferencia 2015 respecto a 2009
Gasto medio en salud por persona	446,32	451,71	326,72	308,59	362,79	411,98	456,92	-10,60
Renta media por persona	13300	13221	13608	14041	14301	14276	14175	-875

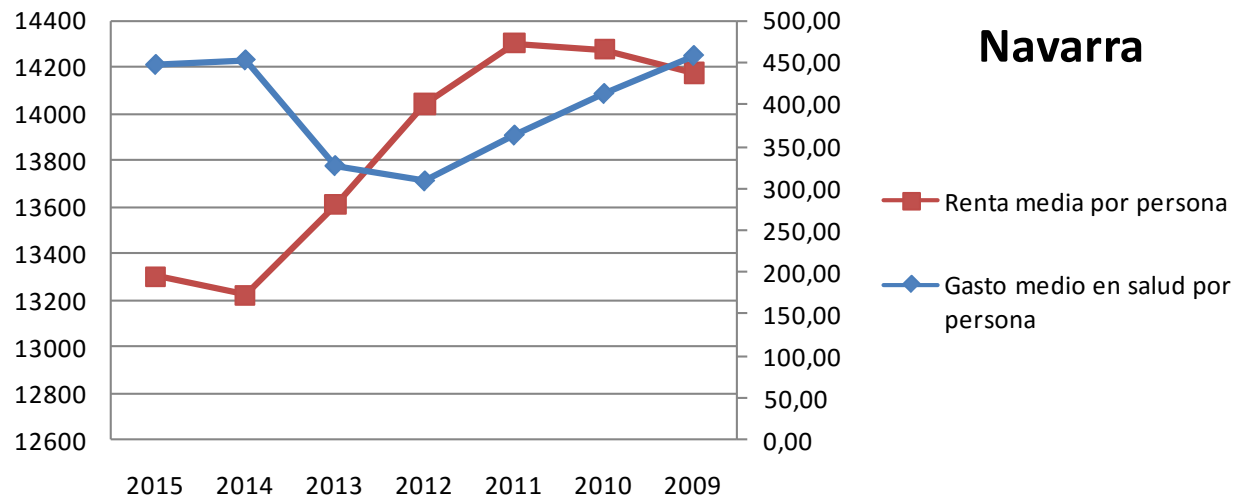

²⁸⁶ En esta tabla hemos combinado los datos de 2 estadísticas del INE. Para obtener el gasto medio por persona en salud en la comunidad autónoma hemos realizado una consulta (<http://www.ine.es/jaxiT3/Datos.htm?t=10722>) el 03-08-16 a la "Encuesta de Presupuestos familiares", publicada el 20-06-16, en relación al gasto en el grupo "06 salud". Y para conseguir los datos de renta media por persona en la comunidad autónoma ese mismo día realizamos una consulta (<http://www.ine.es/jaxiT3/Datos.htm?t=9947>) a la "Encuesta de Condiciones de Vida", publicada el 24-05-16. Para conocer qué conceptos se incluyen en renta media se puede consultar la pág. 110 del documento de metodología de la ECV (http://www.ine.es/daco/daco42/condivi/ecv_metodo.pdf). Por último, indicar que el eje derecho corresponde al gasto medio en salud por persona y el izquierdo a la renta media por persona.

Tabla 13. Gasto en productos farmacéuticos y sanitarios por la administración pública autonómica²⁸⁷.

		2014	2015	% Variación
NAVARRA Indicadores sobre gasto farmacéutico y sanitario.	Gasto farmacéutico hospitalario sin Hepatitis C	81.721,37	85.853,84	5,06
	Gasto farmacéutico hospitalario en Hepatitis C	900,37	10.877,38	1.108,10
	Gasto en productos farmacéuticos y sanitarios con receta médica	141.656,29	141.543,70	-0,08
	Gasto en productos sanitarios sin receta médica	49.969,37	53.908,39	7,88
	Total gasto farmacéutico y sanitario	274.247,4	292.183,31	6,54
	Total gasto farmacéutico y sanitario sin Hepatitis C	273.347,03	281.305,93	2,91

²⁸⁷ Fuente: Ministerio de Hacienda y Administraciones Públicas. Buscador de datos autonómicos: <http://buscadorcdi.minhap.gob.es/es/buscador/resultados/BusquedaRapida-S-1312>. Consulta realizada el 9 de Agosto de 2016. Para una descripción completa de cada concepto de la tabla ver la nota que hemos incluido al respecto en el apartado H de Datos globales.

Tablas 14 y gráficos asociados. Barómetro sanitario²⁸⁸.

Barómetro sanitario. Pregunta 3. “En general, ¿está Ud. satisfecho o insatisfecho con el modo en que el sistema sanitario público funciona en España?”. Datos de Navarra vs total estatal.

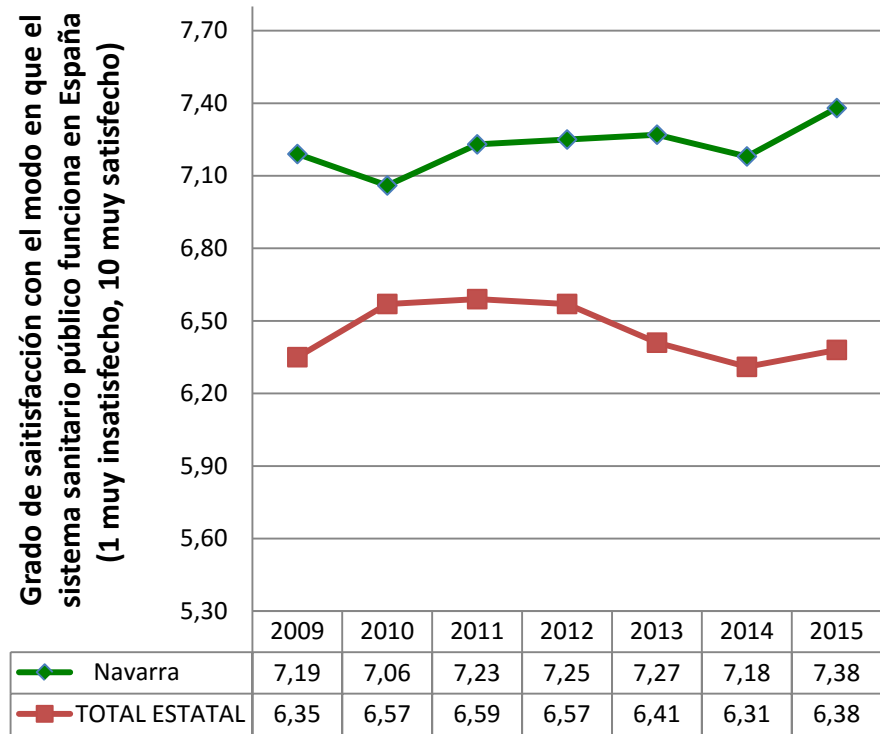

²⁸⁸ Fuente: “Barómetro Sanitario 2015”. Mº de Sanidad, Servicios Sociales e Igualdad. Publicado el 12 de Mayo de 2016. En esta página y la siguiente representamos gráficamente los resultados de las preguntas 3, 18, 16 y 17 sucesivamente, del archivo “Principales variables serie histórica 1995-2015”. Nota: en la pregunta 18 referida a urgencias, en la página siguiente, sólo hay datos desde el año 2012.

Barómetro sanitario. Pregunta 18, “¿Cree que cada uno de los siguientes servicios asistenciales [Atención Primaria (AP), Atención Especializada (AE), hospitalización (H) y urgencias (U)] de la sanidad ha mejorado, ha empeorado o sigue igual respecto a los últimos cinco años?”

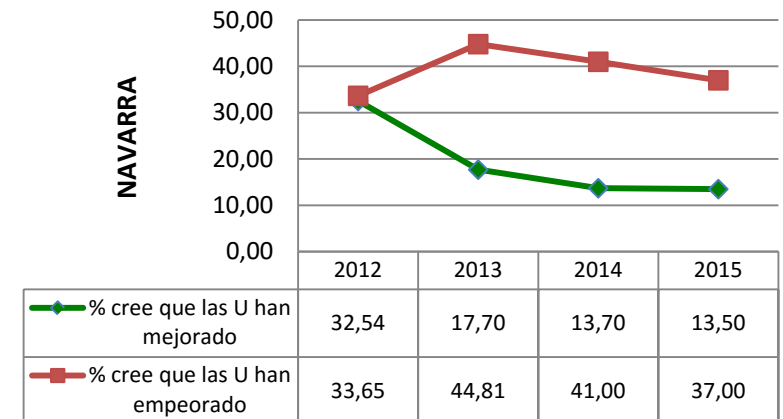
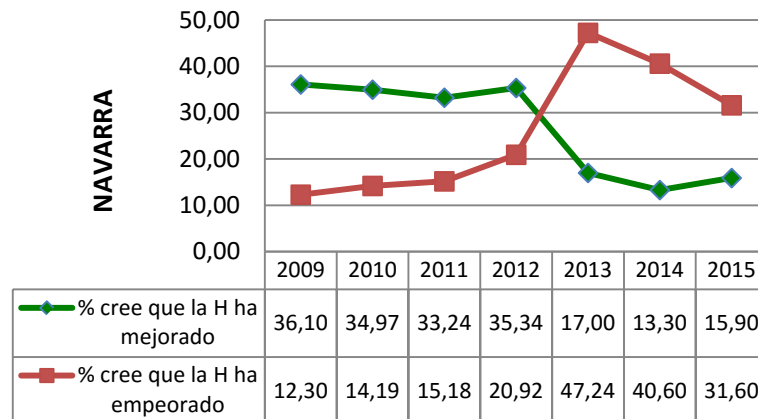
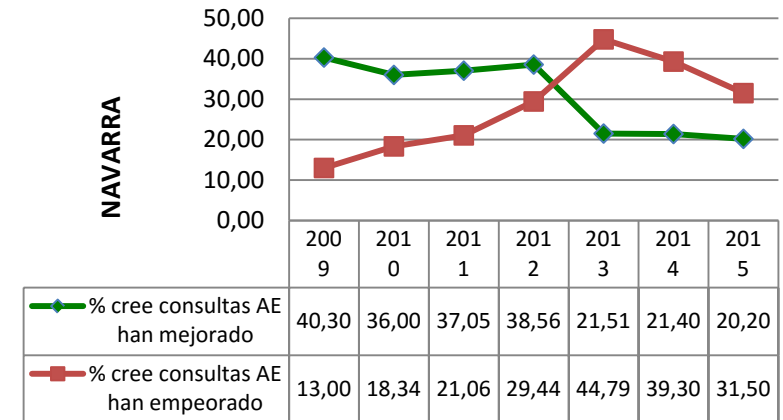
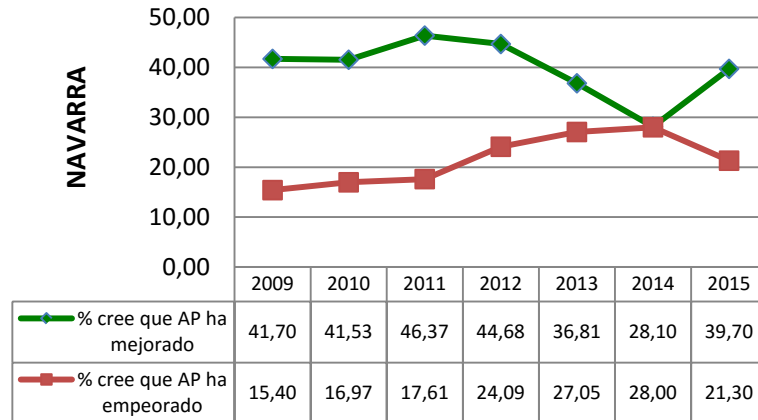

Barómetro sanitario. Pregunta 16, “En general, ¿cree Ud. que, durante los últimos doce meses, el problema de las listas de espera ha mejorado, ha empeorado o sigue igual?”

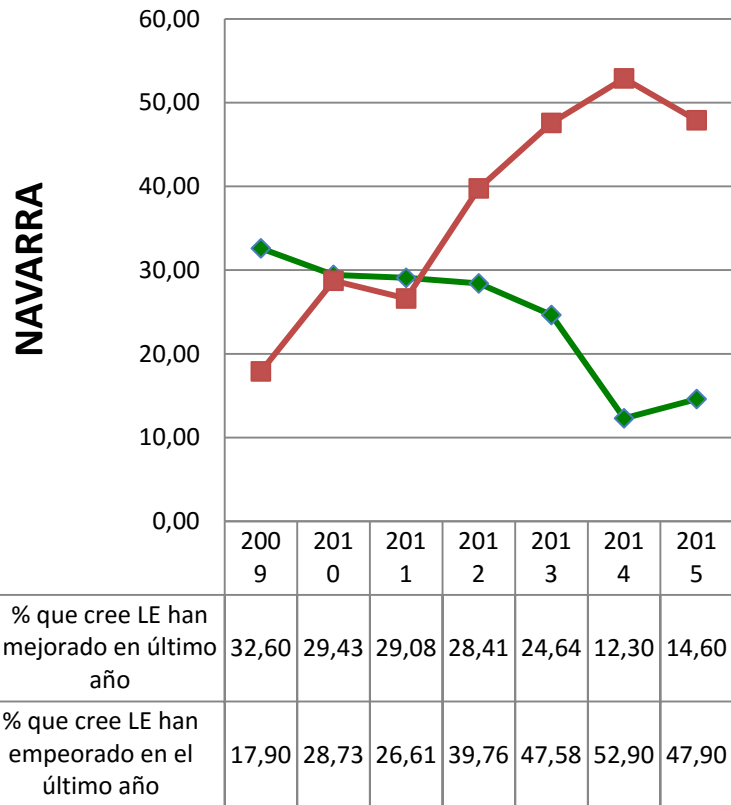

Barómetro sanitario. Pregunta 17, “en su opinión, ¿la sanidad pública presta los mismos servicios a todos los ciudadanos con independencia de la comunidad autónoma donde se resida?”
Porcentaje de encuestados que creen que existe equidad independientemente de la comunidad autónoma donde se resida

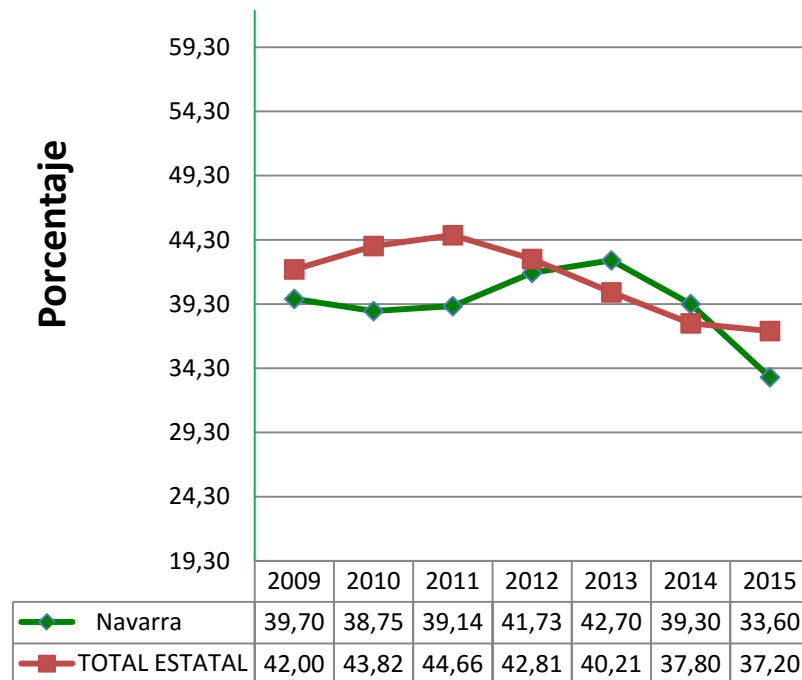



federación de sanidad y
sectores sociosanitarios
área de negociación colectiva

430

6.15. País Valencià

Tabla 1. Presupuesto Sanitario inicial en el período 2010-2016. Total y desgregado por capítulos (Cifras en miles de euros).

	Capítulo 1: Gastos de personal	Capítulo 2: Gastos corrientes en bienes y servicios	Capítulo 3: Gastos financieros	Capítulo 4: Transferencias corrientes	Capítulo 5: Fondo de contingencia	Capítulo 6: Inversiones reales	Capítulo 7: Transferencias de capital	Capítulo 8: Activos financieros	Capítulo 9: Pasivos financieros	Total
2010	2.614.194	1.613.387	0	1.259.384	0	223.067	10.222	0	0	5.720.255
2011	2.457.324	1.563.674	0	1.253.693	0	234.111	6.496	0	0	5.515.299
2012	2.425.433	1.740.247	0	1.222.208	0	100.597	4.000	0	0	5.492.485
2013	2.348.625	1.739.476	0	840.966	0	32.440	2.500	0	0	4.964.006
2014	2.328.874	2.062.788	0	914.538	0	65.812	2.500	0	0	5.374.512
2015	2.444.591	2.072.012	5.000	901.133	0	68.053	2.206	0	0	5.492.995
2016	2.501.102	2.262.487	5.000	1.065.624	0	67.852	7.080	0	0	5.909.145

Capítulo 1	2016: Diferencia respecto al presupuesto más alto de la serie	-113.092
	2016: % variación respecto al más alto de la serie	-4,33

Presupuesto sanitario total	2016: Diferencia respecto al presupuesto más alto de la serie	188.890
	2016: % variación respecto al más alto de la serie	3,30
	Diferencia acumulada de haberse mantenido cada año el presup. de 2010	-1.573.088

Gráficos Asociados a la tabla 1: Evolución del presupuesto sanitario. Total y desglosado por capítulos. Período 2010-2016.

Total

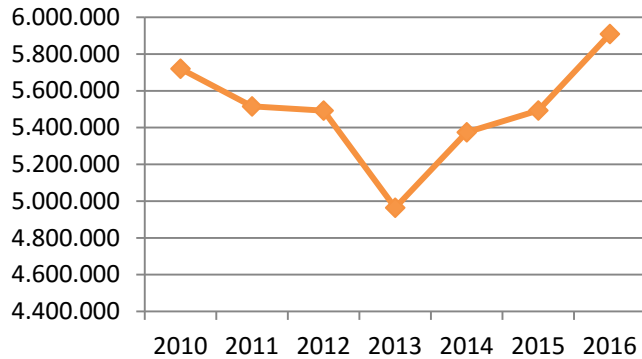

Capítulo 1: Gastos de personal

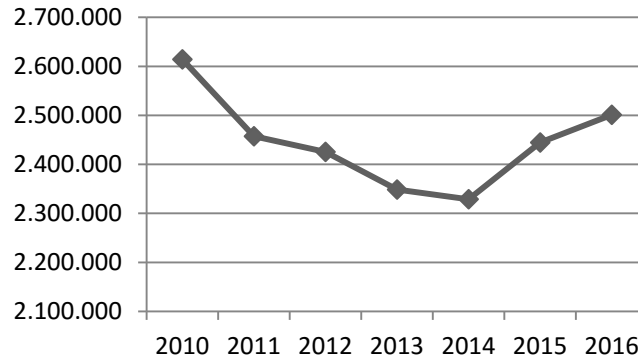

Capítulo 2: Gastos corrientes en bienes y servicios

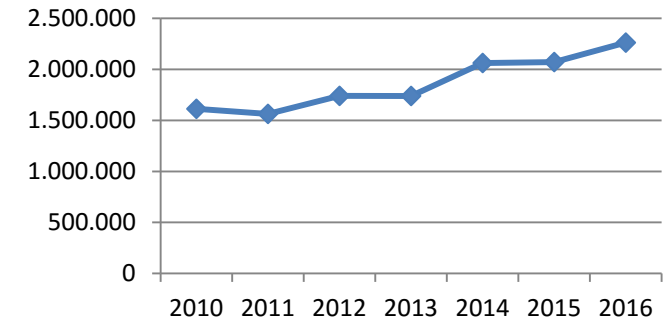

Capítulo 4: Transferencias corrientes

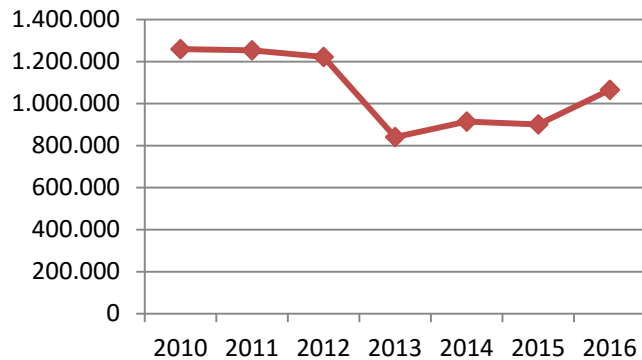

Capítulo 6: Inversiones reales

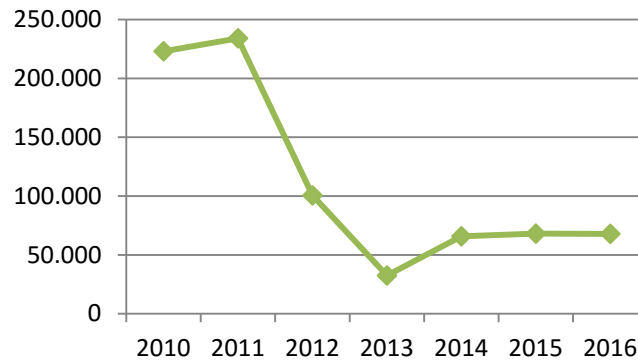

Capítulo 7: Transferencias de capital



Tabla 2 y gráfico asociado. Evolución del presupuesto sanitario total respecto al año anterior en el período 2010-2016.

% de incremento/decremento del presupuesto sanitario total respecto al del año anterior

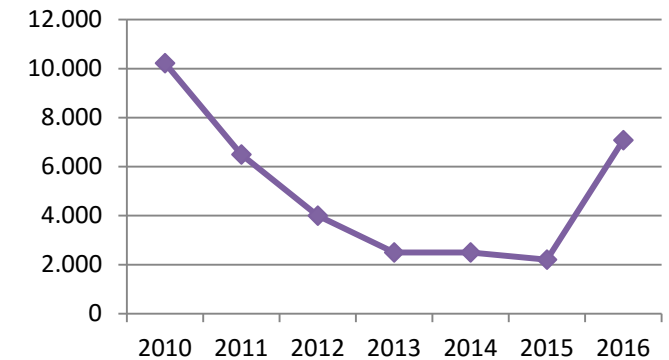
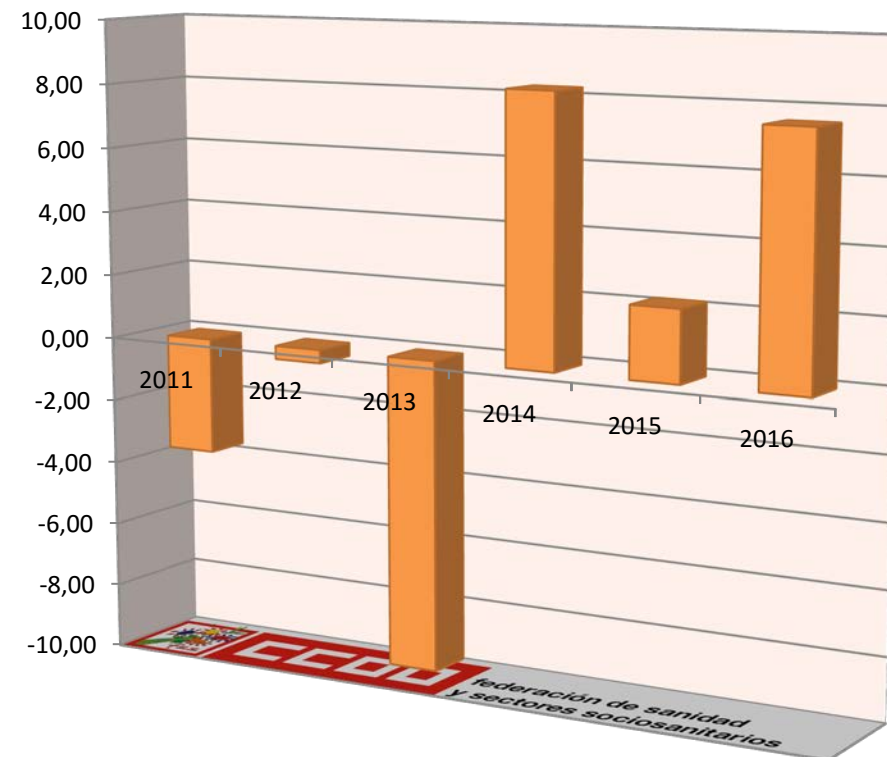

	Diferencia en miles € del presupuesto sanitario total respecto al del año anterior	% de incremento/decremento del presupuesto sanitario total respecto al año anterior
2011	-204.956	-3,58
2012	-22.814	-0,41
2013	-528.479	-9,62
2014	410.506	8,27
2015	118.483	2,20
2016	416.150	7,58

Tabla 3 y gráfico asociado. Evolución del Capítulo 1 del presupuesto sanitario respecto al año anterior en el período 2010-2016.

**% incremento/ decremento
en el capítulo I del presupuesto sanitario
respecto al del año anterior**

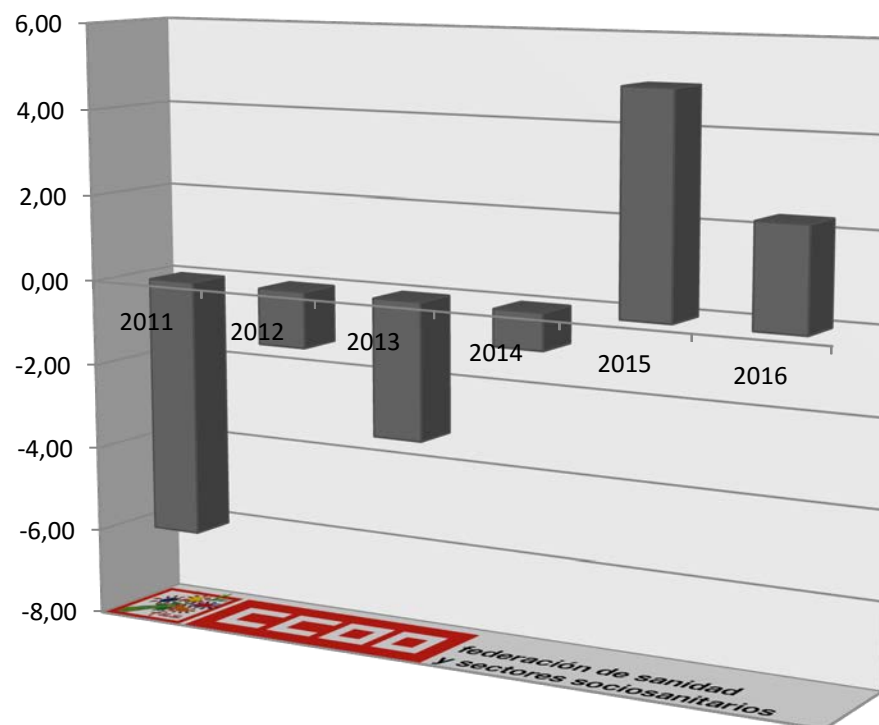

	Diferencia en miles € del cap. I del presupuesto sanitario respecto al del año anterior	% incremento/ decremento en capítulo I respecto al año anterior
2011	-156.870	-6,00
2012	-31.891	-1,30
2013	-76.808	-3,17
2014	-19.751	-0,84
2015	115.717	4,97
2016	56.511	2,31

Tabla 4 y gráfico asociado. Evolución del Capítulo 6 del presupuesto sanitario respecto al año anterior en el período 2010-2016.

**% incremento/ decremento
en el capítulo VI del presupuesto sanitario
respecto al del año anterior**

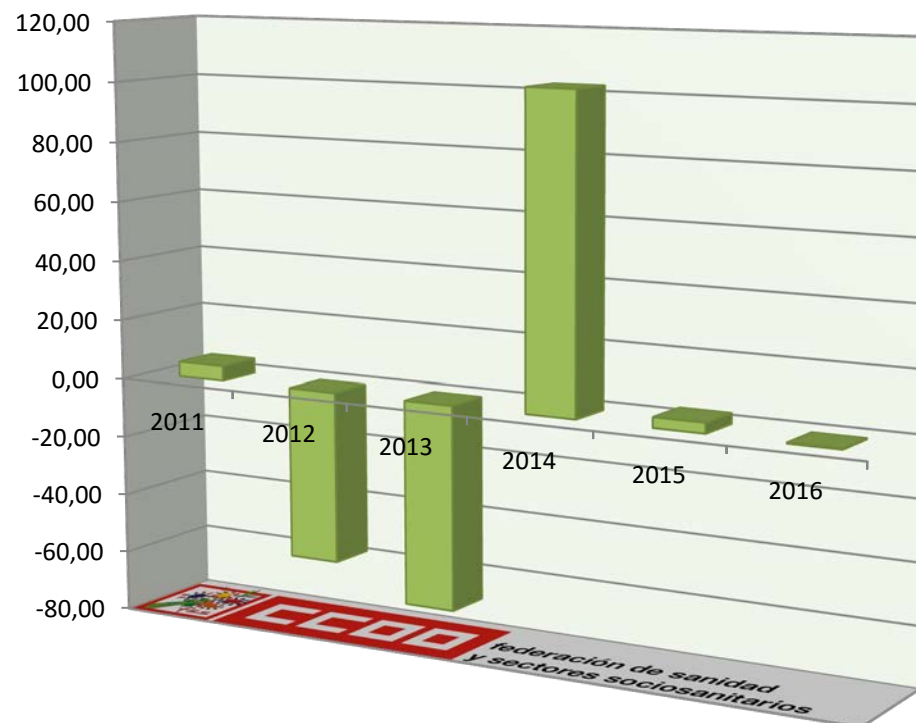

	Diferencia en miles € del cap. VI del presupuesto sanitario respecto al del año anterior	% incremento/ decremento en capítulo VI respecto al año anterior
2011	11.044	4,95
2012	-133.514	-57,03
2013	-68.157	-67,75
2014	33.372	102,87
2015	2.241	3,40
2016	-201	-0,29

Tabla 5 y gráficos asociados. Evolución en el período 2010-2016 del porcentaje que supone el gasto en sanidad sobre el presupuesto total del País Valencià y el que suponen los capítulos I y VI.

	Capítulo 1: Gastos de personal	Capítulo 6: Inversiones reales	Total
2010	45,78	29,42	38,70
2011	45,75	33,51	39,06
2012	45,93	17,89	39,32
2013	47,78	9,80	32,61
2014	46,34	19,71	33,07
2015	46,82	18,91	31,57
2016	46,24	17,18	34,05



Tabla 6. Gasto en conciertos²⁸⁹. Los últimos datos publicados corresponden a 2014.

Evolución del gasto en conciertos en el periodo 2004-2014, expresado en miles de euros (ordenada izquierda) y en porcentaje respecto al gasto sanitario total (ordenada derecha):



Porcentaje de variación del gasto sanitario total y el gasto en conciertos de un año respecto al anterior:

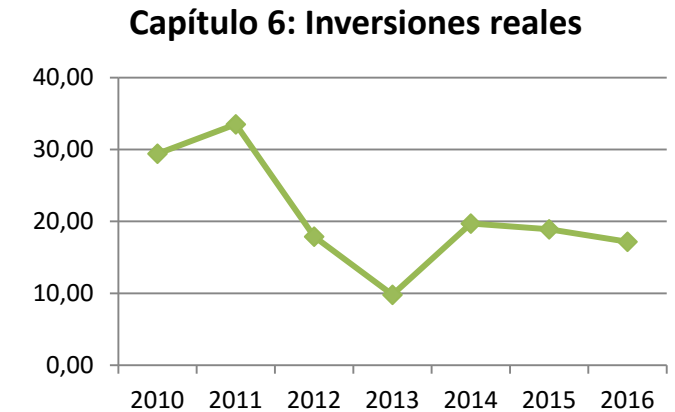
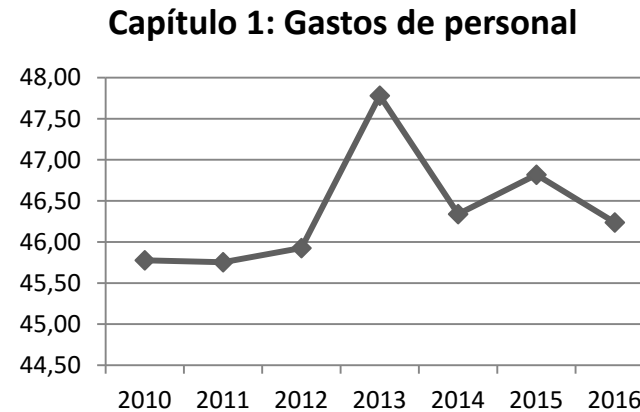
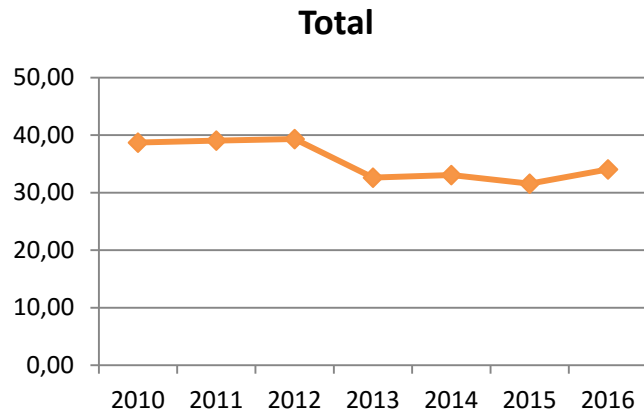
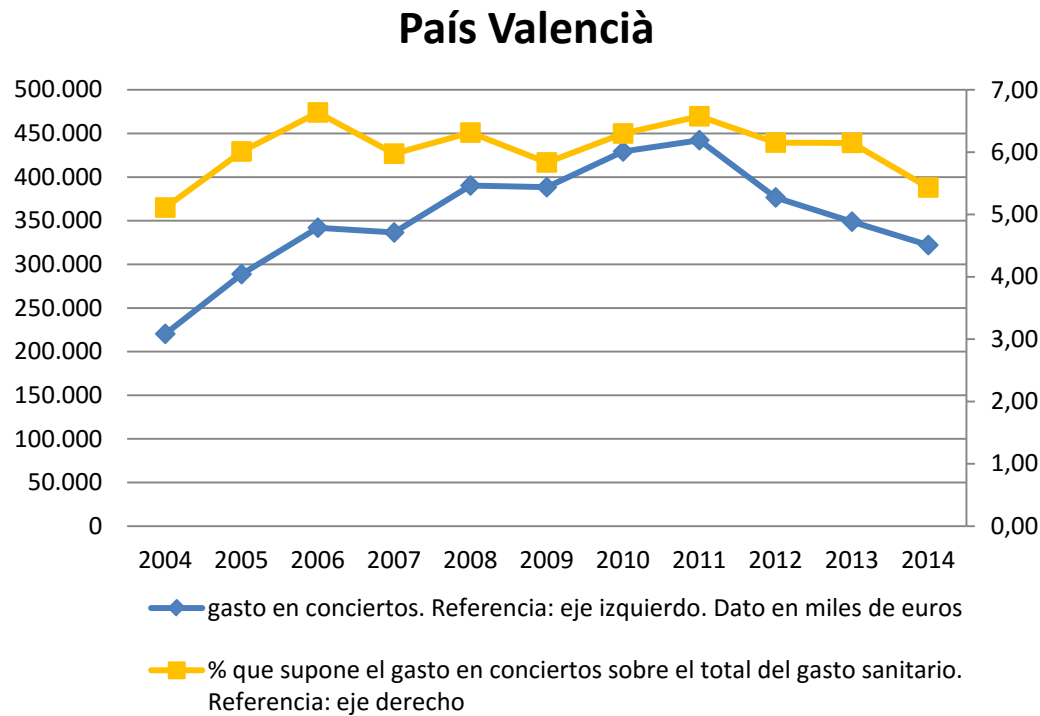
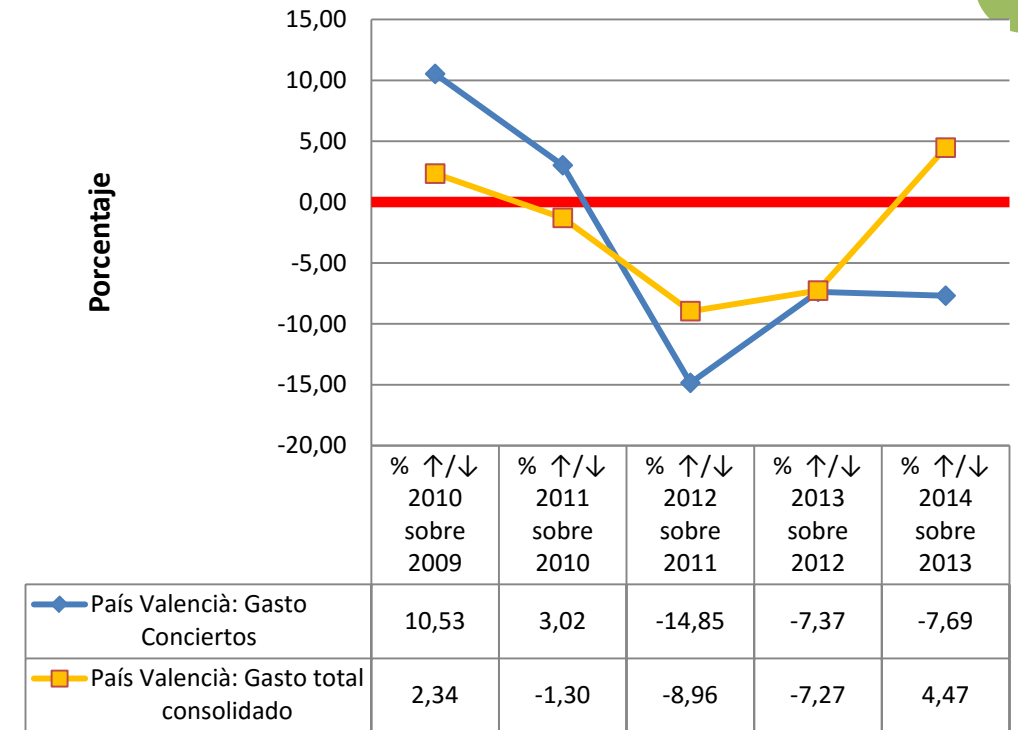

²⁸⁹ Datos obtenidos de la "Estadística de gasto sanitario público 2014", publicada en Mayo de 2016 por el M^o de Sanidad, Servicios Sociales e Igualdad. Según la fuente los datos de 2013 y 2014 son provisionales. Cálculos y gráficos de elaboración propia.

Tabla 7. Evolución de la plantilla de Instituciones Sanitarias del SNS por comunidad autónoma y provincias ²⁹⁰.

Evolución de los datos del BEPSAP de 2012 a 2016. Calculamos la diferencia en las cifras de empleo y el % de variación de 2016 respecto al año con mejor dato de la serie 2012-2015 ²⁹¹. Provincias ordenadas en función del porcentaje de pérdida de empleo de mayor a menor.

CA/ Provincia	2012	2013	2014	2015	2016	Variación respecto al año de las serie con mayor empleo	% variación respecto al año de la serie con mayor empleo
Alicante			15065	15054	15014	-51	-0,34
Castellón			5489	5534	5583	49	0,89
Valencia			23238	23201	23463	225	0,97
País Valencià	44827	44463	43792	43789	44060	-1038	-2,32

²⁹⁰ Gráficas y cálculos de elaboración propia a partir de los datos de plantillas publicados en las Tabla 1.8 (“Distribución territorial de efectivos de las CCAA por tipo de administración y área de actividad”) del “Boletín Estadístico del Personal al Servicio de las Administraciones Públicas” (BEPSAP). Anualmente el Mº de Hacienda y Administraciones Públicas publica 2 números, uno con datos a 1 de Enero y otro a 1 de Julio. Nosotros hemos utilizado los BEPSAP con los datos de Enero (publicados en Junio de cada año). La estadística incluye el personal en situación administrativa de servicio activo, exceptuando los Altos Cargos y el personal laboral con contrato de duración determinada no superior a 6 meses.

²⁹¹ El BEPSAP informa de 2 incidencias en las estadísticas del País Valencià. La primera en Julio 2013, debida a un ajuste en la contabilización que no permitiría mantener la homogeneidad de las series a partir de esa fecha, y la segunda en Enero 2014; sobre ella se dice lo siguiente: “debido a la estacionalidad de las contrataciones para planes de vacaciones y dado que en Enero de 2014 esos contratos no están vigentes, se ha producido un descenso de efectivos, variación que puede seguir un patrón estacional en semestres sucesivos”. Para realizar este trabajo hemos recabado los datos del País Valencia de los años 2012 y 2013, por lo que no son los que constan en el BEPSAP. Esos datos no los hemos podido conseguir desagregados por provincias ni por sexo, por lo que los años que sólo recogemos el dato de la comunidad autónoma.

Gráficos asociados a la tabla 7.

A) Nº efectivos de Instituciones Sanitarias del SNS en la comunidad autónoma. dato.

B) % Variación del empleo de Enero/16 al mejor dato de la serie. Dato por provincias

País Valencia

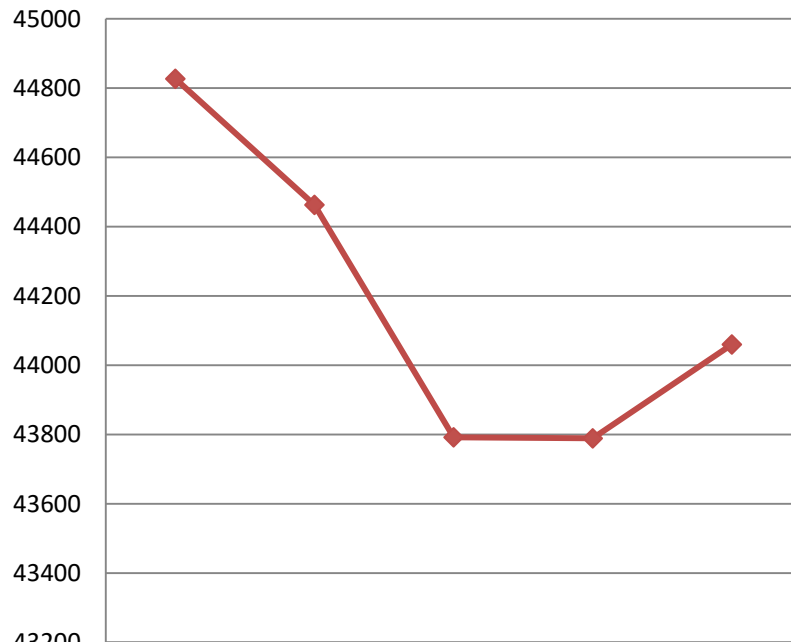

	2012	2013	2014	2015	2016
País Valencià	44827	44463	43792	43789	44060

Provincias

Alicante Castellón Valencia

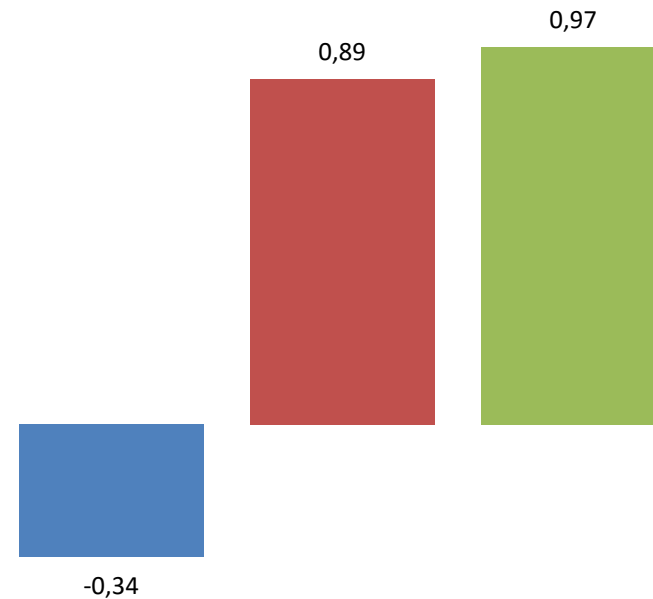

C) Comparativa gráfica de la evolución del empleo en IISS del SNS en cada provincia (eje izquierdo) respecto a la comunidad autónoma en conjunto (eje derecho).

Evolución del empleo en IISS del SNS en Alicante y País Valencià

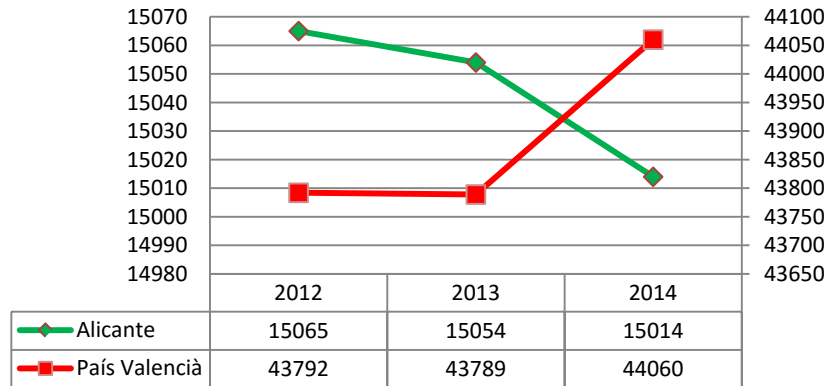

Evolución del empleo en IISS del SNS en Castellón y País Valencià

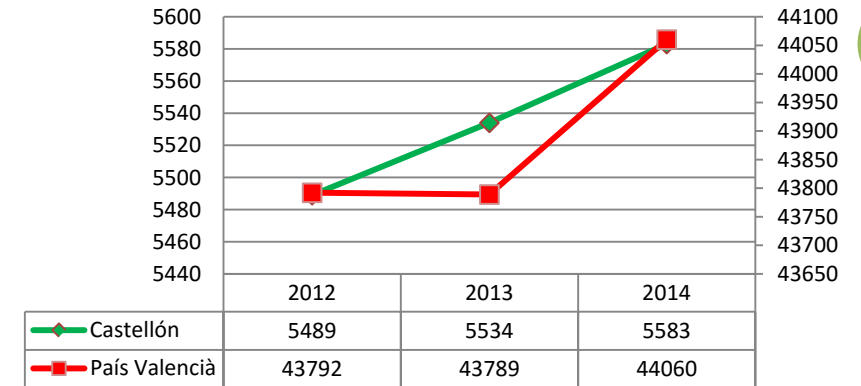

Evolución del empleo en IISS del SNS en Valencia y País Valencià



Tabla 8 y gráfico asociado. Porcentajes de hombres y mujeres en Instituciones Sanitarias Públicas de la comunidad autónoma y provincias²⁹².

% Mujeres			
CA / Provincia	2014	2015	2016
C Valenciana	72,69	73,10	73,50
Alicante	70,51	70,90	71,02
Castellón	75,53	76,22	76,80
Valencia	73,43	73,78	74,30

% Hombres			
CA / Provincia	2014	2015	2016
País Valencià	27,31	26,90	26,50
Alicante	29,49	29,10	28,98
Castellón	24,47	23,78	23,20
Valencia	26,57	26,22	25,70

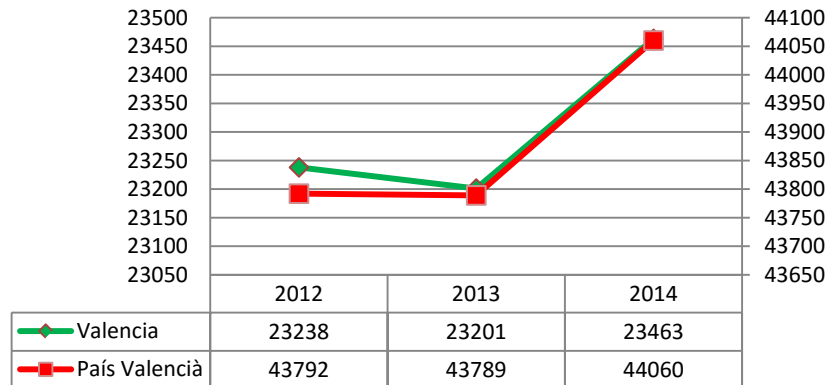
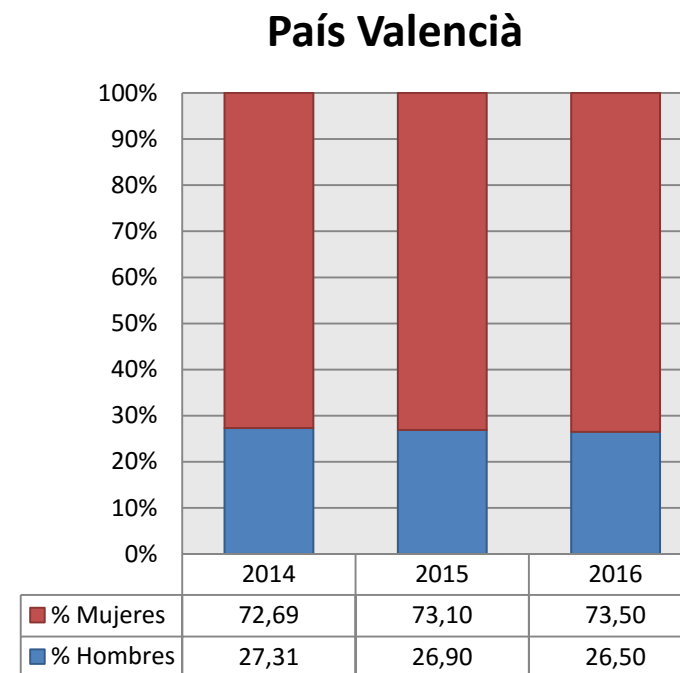

²⁹² Gráficas y cálculos de elaboración propia a partir de los datos, a Enero de cada año, de la Tabla 1.8.1 del “Boletín Estadístico del Personal al Servicio de las Administraciones Públicas” (BEPSAP). El BEPSAP indica que en el País Valencià existen incidencias metodológicas que no permiten comparar los datos previos a Enero/14, por lo que nuestra serie abarca los datos de 2014 a 2016. En fondo amarillo el año de la serie con el mayor porcentaje.

Tabla 9. Empleo en centros de Atención Especializada pertenecientes al SNS²⁹³, desagregado por categorías y agrupaciones²⁹⁴. Fuente SIAE

PAÍS VALENCIA	2010	2011	2012	2013	2014	Diferencia 2014 respecto al año con más profesionales	% variación 2014 respecto al año con más profesionales	Posible incidente en la serie*
Especialidades médicas y personal facultativo	8.102	8.137	8.229	7.969	8.153	-76	-0,92	
DUES	12.161	12.246	12.172	12.064	12.428	182	1,49	
Matronas	442	426	407	405	415	-27	-6,11	
Fisioterapeutas	360	390	390	383	384	-6	-1,54	
Terapeutas Ocupacionales	30	27	27	27	34	4	13,33	
Logopedas	16	19	23	25	28	3	13,04	
Otros Titulados Medios sanitarios	104	131	55	249	48	-201	-153,44	*
Técnicos sanitarios de grado medio	9.846	8.530	8.677	8.589	8.346	-1.500	-15,23	
Técnicos sanitarios de grado superior	1.070	1.099	1.325	1.286	1.797	472	35,62	
Resto de personal sanitario no facultativo	288	505	195	441	586	81	16,04	
Dirección y gestión	726	778	631	751	756	-22	-2,83	
Personal de oficio	1.569	1.184	1.369	1.215	895	-674	-42,96	
Trabajadores sociales	98	93	101	98	99	-2	-1,98	
Administrativos	3.490	3.503	3.640	3.495	3.616	-24	-0,66	
Otro personal no sanitario	3.731	4.006	3.586	3.688	3.860	-146	-3,64	
TOTAL personal vinculado	42.033	41.074	40.827	40.685	41.445	-588	-1,40	

* Se aprecian grandes diferencias en las series, lo que puede ser debido a un error (bien al rellenar la estadística en el centro o al transcribirla) o a cambios en la adscripción de ese personal a otra/s categoría/s.

²⁹³ Hemos utilizado el SIAE para obtener los datos de personal Atención Especializada por categorías. Estos datos no reflejan sólo las plantillas de los servicios de salud de las comunidades autónomas, ya que el SIAE indica que Públicos-SNS: "Incluye los hospitales de dependencia pública, hospitales administrados y o financiados en su mayor parte por las Administraciones Públicas, y hospitales de dependencia privada pertenecientes a la Red de Utilización Pública (XHUP) en Cataluña y además, entidades de dependencia privada pero mantienen un concierto sustitutorio, lo que implica que el centro presta toda su oferta asistencial a una población asignada perteneciente al SNS, y gran parte de su actividad proviene de este contrato. Atendiendo al criterio de pertenencia al SNS según el origen de la financiación, a partir del 2010 los hospitales de mutuas de accidentes de trabajo financiados por la Seguridad Social (MATEPS) también están incluidos en esta categoría". "Estadística de Centros de Atención Especializada. Sistema de información de Atención Especializada SIAE. Manual de definiciones y glosario de términos." Mº de Sanidad, Servicios Sociales e Igualdad. Actualización Marzo 2014, Pág. 5.

²⁹⁴ Incluye al "personal vinculado", definido como "el personal que depende del centro mediante contrato, ya sea como funcionario, laboral, estatutario, o de otro tipo, independientemente del tipo de jornada". Ídem. Pág. 9. Los términos que hemos utilizado para referirnos a las categorías y las distintas agrupaciones de las mismas son los que utiliza el SIAE. Para mayor abundamiento ver Manual.

Tabla 10. Empleo en centros de Atención Primaria pertenecientes al SNS, desagregado por categorías²⁹⁵. Fuente SIAP²⁹⁶

a) Cifras de la comunidad autónoma:

PAÍS VALENCIÀ	2010	2011	2012	2013	2014	2015	Diferencia 2015 sobre el año con más profesionales	% variación 2015 respecto al año con más profesionales
Medicina de familia	2.713	2.724	2.731	2.727	2.759	2.762	3	0,11
Pediatría	766	777	780	780	794	794	0	0,00
Enfermería	2.828	2.828	2.660	3.080	3.156	3.158	2	0,06
Personal no sanitario	2.700	2.725	2.645	2.332	2.375	2.537	-188	-6,90
Total	9.007	9.054	8.816	8.919	9.084	9.251	167	1,84

²⁹⁵ Los términos utilizados para referirnos a las categorías o agrupaciones de categorías son los que utiliza el SIAP, y se encuentran definidos en “Sistema de Información de Atención Primaria – SIAP del SNS. Definición de variables principales.”, Mº de Sanidad, Servicios Sociales e Igualdad, 2013, Págs. 4 y 5:

Medicina de familia: “Bajo este término se incluyen los efectivos o puestos reales asistenciales, o cupos, que en cada Área de Salud haya respecto a este tipo de profesional. Es decir, el número de profesionales en plazas de Medicina de Familia (por tanto con un cupo de población asignada). [...] **No se incluyen** a estos efectos, plazas destinadas exclusivamente a la atención de “Urgencias” en ninguna de sus modalidades, ni profesionales de “Refuerzo”, ni ninguna otra situación distinta a las mencionadas (como personal directivo u otros).”

Pediatría: “Incluye los efectivos o puestos reales asistenciales, o cupos, que hay en cada Área de Salud respecto a este tipo de profesional. Es decir, el número de profesionales en plazas de Pediatría (por tanto con un cupo de población asignada).”

Enfermería: “Engloba los efectivos o puestos reales asistenciales que en cada Área de Salud haya respecto a este tipo de profesional. Es decir, el número de profesionales en plazas de Enfermería / DUE. [...] **No se incluyen** matronas, plazas dedicadas en exclusiva la atención de urgencias, plazas de unidades de apoyo ni ninguna otra consideración distinta a las señaladas (personal directivo u otros). **Tampoco incluye** el personal auxiliar de enfermería

Personal no sanitario: Incluye “personal auxiliar administrativo que desarrolla sus funciones en los centros de salud o consultorios locales, como integrantes de los EAP. [...] Otro personal no sanitario: incluye diferentes puestos de trabajo que llevan a cabo tareas complementarias a las descritas o que desarrollan aspectos parciales de entre los señalados para el caso de auxiliar administrativo. [...] **Se excluyen** los trabajadores sociales. **Se excluye** también al personal de limpieza, mantenimiento, seguridad, u otros puestos específicos monográficos que no impliquen actividad de tipo administrativo o asimilado.”

²⁹⁶ El objetivo del SIAP es “proveer de información que permita analizar la situación de los recursos existentes, su organización y la utilización de servicios del nivel de Atención Primaria (AP) del Sistema Nacional de Salud (SNS).” Notas Metodológicas. Sistema de Información de Atención Primaria del Sistema Nacional de Salud” Mº de Sanidad, Servicios Sociales e Igualdad. 2011, Pág. 1. Por ello hemos utilizado esta fuente para intentar aproximarnos a las cifras de empleo en AP. Los datos de los años 2010 a 2015 están obtenidas en la consulta realizada el 1 de Agosto de 2016 en la página web “Consulta interactiva del SNS” del Ministerio de Sanidad, Servicios Sociales e Igualdad. Datos publicados el 1 de Agosto de 2016. <http://pestadistico.inteligenciadegestion.msssi.es/publicoSNS/comun/ArbolNodos.aspx>.

b) Cifras provinciales²⁹⁷:

ALICANTE	2010	2011	2012	2013	2014	2015	Diferencia 2015 sobre el año con más profesionales	% variación 2015 respecto al año con más profesionales
Medicina de familia	978	979	977	975	990	989	-1	-0,10
Pediatría	281	282	284	283	283	284	0	0,00
Enfermería	986	986	894	1.114	1.145	1.145	0	0,00
Personal no sanitario	948	949	935	732	748	830	-119	-12,54
Total	3.193	3.196	3.090	3.104	3.166	3.248	52	1,63
CASTELLÓN	2010	2011	2012	2013	2014	2015	Diferencia 2015 sobre el año con más profesionales	% variación 2015 respecto al año con más profesionales
Medicina de familia	324	325	325	331	334	333	-1	-0,30
Pediatría	84	91	91	91	98	96	-2	-2,04
Enfermería	352	352	356	371	371	374	3	0,81
Personal no sanitario	338	344	336	319	323	351	7	2,03
Total	1.098	1.112	1.108	1.112	1.126	1.154	28	2,49
VALENCIA	2010	2011	2012	2013	2014	2015	Diferencia 2015 sobre el año con más profesionales	% variación 2015 respecto al año con más profesionales
Medicina de familia	1.411	1.420	1.429	1.421	1.435	1.440	5	0,35
Pediatría	401	404	405	406	413	414	1	0,24
Enfermería	1.490	1.490	1.410	1.595	1.640	1.639	-1	-0,06
Personal no sanitario	1.414	1.432	1.374	1.281	1.304	1.356	-76	-5,31
Total	4.716	4.746	4.618	4.703	4.792	4.849	57	1,19

²⁹⁷ El SIAP ofrece datos desagregados por provincias.

c) Comparativa provincial (provincias ordenadas en función del % de variación):

Provincias	2010	2011	2012	2013	2014	2015	Diferencia 2015 sobre el año con más profesionales	% variación 2015 respecto al año con más profesionales
Valencia	4.716	4.746	4.618	4.703	4.792	4.849	57	1,19
Alicante	3.193	3.196	3.090	3.104	3.166	3.248	52	1,63
Castellón	1.098	1.112	1.108	1.112	1.126	1.154	28	2,49
País Valencià	9.007	9.054	8.816	8.919	9.084	9.251	167	1,84

Tabla 11. Camas en Funcionamiento en centros públicos del SNS: Tres gráficos con datos del período 2010 - 2014.

Datos (Fuente: Página web del Mº de Sanidad, consulta realizada el 7-7-16)

Gráficos (elaboración propia):

- Nº de camas en funcionamiento en centros públicos-SNS en el periodo 2010-2014: País Valencià lleva 4 años consecutivos reduciendo su nº de camas, habiendo perdido en 2014 respecto a 2010 638, lo que supone una bajada del 6,06%.
- Camas en funcionamiento por 1000 habitantes en centros públicos-SNS en el período 2010-2014: Esta tasa bajo durante 3 años y en 2014 subió ligerísimamente, a pesar de ello, ha bajado un 5,17%. en 2014 respecto a 2010.
- Diferencia de camas en funcionamiento por 1000 habitantes en centros públicos-SNS en el período 2010-2014 respecto al dato estatal: País Valencià lleva toda la serie por debajo de la media estatal.



Tabla 12. Gasto medio en salud que realiza una persona de la comunidad autónoma vs su renta media (cifras en euros). Fuente INE²⁹⁸.

País Valencià	2015	2014	2013	2012	2011	2010	2009	Diferencia 2015 respecto a 2009
Gasto medio en salud por persona	369,93	346,25	354,85	337,02	323,03	394,16	401,88	-31,95
Renta media por persona	9098	9144	9375	9965	10236	10555	10502	-1.404

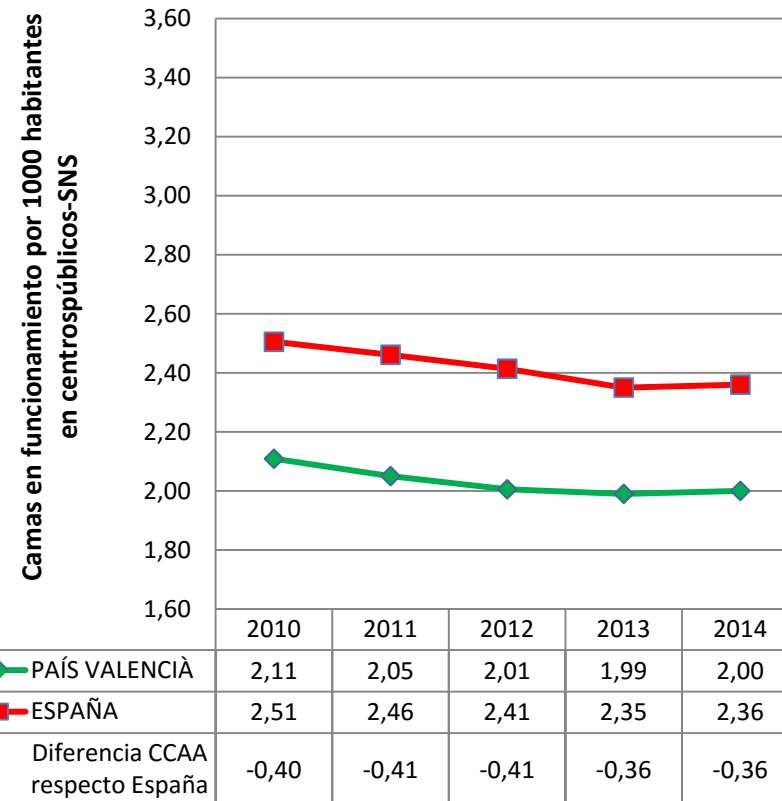
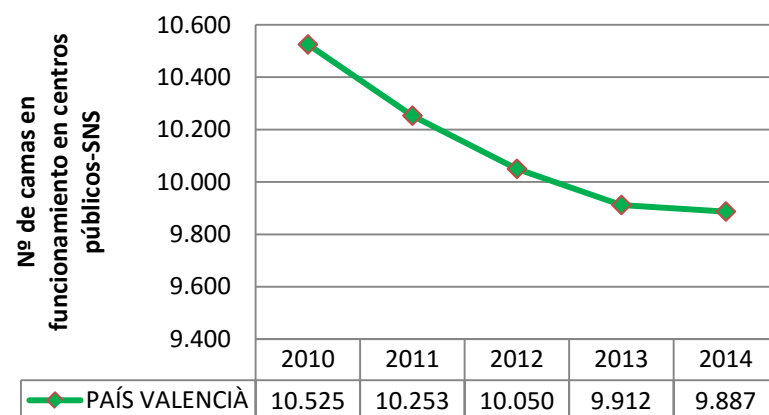
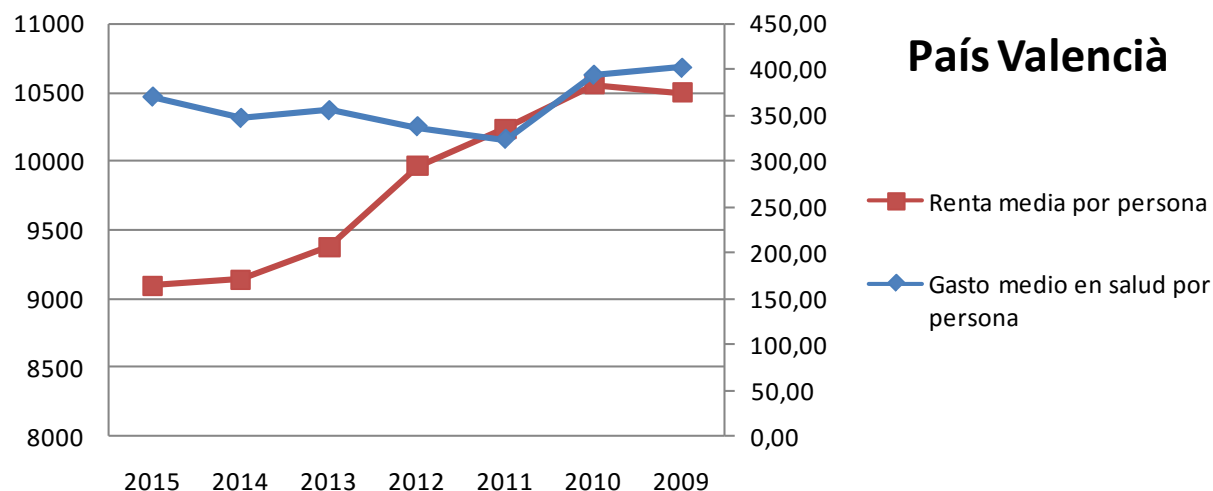

²⁹⁸ En esta tabla hemos combinado los datos de 2 estadísticas del INE. Para obtener el gasto medio por persona en salud en la comunidad autónoma hemos realizado una consulta (<http://www.ine.es/jaxiT3/Datos.htm?t=10722>) el 03-08-16 a la "Encuesta de Presupuestos familiares", publicada el 20-06-16, en relación al gasto en el grupo "06 salud". Y para conseguir los datos de renta media por persona en la comunidad autónoma ese mismo día realizamos una consulta (<http://www.ine.es/jaxiT3/Datos.htm?t=9947>) a la "Encuesta de Condiciones de Vida", publicada el 24-05-16. Para conocer qué conceptos se incluyen en renta media se puede consultar la pág. 110 del documento de metodología de la ECV (http://www.ine.es/daco/daco42/condivi/ecv_metodo.pdf). Por último, indicar que el eje derecho corresponde al gasto medio en salud por persona y el izquierdo a la renta media por persona.

Tabla 13. Gasto en productos farmacéuticos y sanitarios por la administración pública autonómica²⁹⁹.

		2014	2015	% Variación
PAÍS VALENCIÀ Indicadores sobre gasto farmacéutico y sanitario.	Gasto farmacéutico hospitalario sin Hepatitis C	684.757,31	694.956,38	1,49
	Gasto farmacéutico hospitalario en Hepatitis C	14.802,11	182.417,61	1.132,38
	Gasto en productos farmacéuticos y sanitarios con receta médica	1.126.736,29	1.156.098,51	2,61
	Gasto en productos sanitarios sin receta médica	363.428,75	393.418,33	8,25
	Total gasto farmacéutico y sanitario	2.189.724,46	2.426.890,83	10,83
	Total gasto farmacéutico y sanitario sin Hepatitis C	2.174.922,35	2.244.473,22	3,20

²⁹⁹ Fuente: Ministerio de Hacienda y Administraciones Públicas. Buscador de datos autonómicos: <http://buscadorcdi.minhap.gob.es/es/buscador/resultados/BusquedaRapida-S-1312>. Consulta realizada el 9 de Agosto de 2016. Para una descripción completa de cada concepto de la tabla ver la nota que hemos incluido al respecto en el apartado H de Datos globales.

Tablas 14 y gráficos asociados. Barómetro sanitario³⁰⁰.

Barómetro sanitario. Pregunta 3. “En general, ¿está Ud. satisfecho o insatisfecho con el modo en que el sistema sanitario público funciona en España?”. Datos de País Valencià vs total estatal.

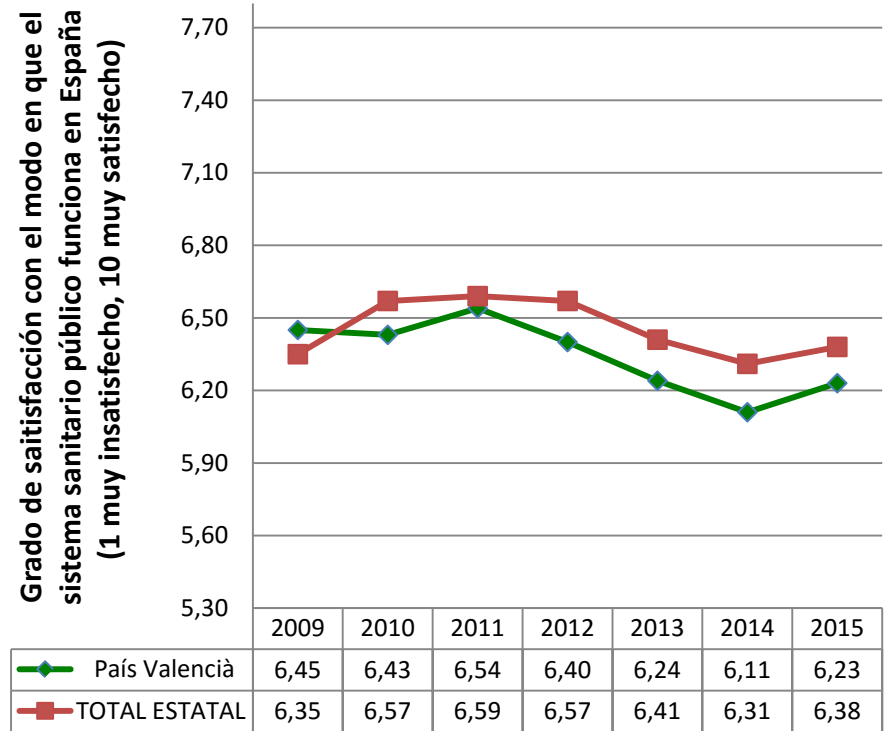

³⁰⁰ Fuente: “Barómetro Sanitario 2015”. Mº de Sanidad, Servicios Sociales e Igualdad. Publicado el 12 de Mayo de 2016. En esta página y la siguiente representamos gráficamente los resultados de las preguntas 3, 18, 16 y 17 sucesivamente, del archivo “Principales variables serie histórica 1995-2015”. Nota: en la pregunta 18 referida a urgencias, en la página siguiente, sólo hay datos desde el año 2012.

Barómetro sanitario. Pregunta 18, “¿Cree que cada uno de los siguientes servicios asistenciales [Atención Primaria (AP), Atención Especializada (AE), hospitalización (H) y urgencias (U)] de la sanidad ha mejorado, ha empeorado o sigue igual respecto a los últimos cinco años?”

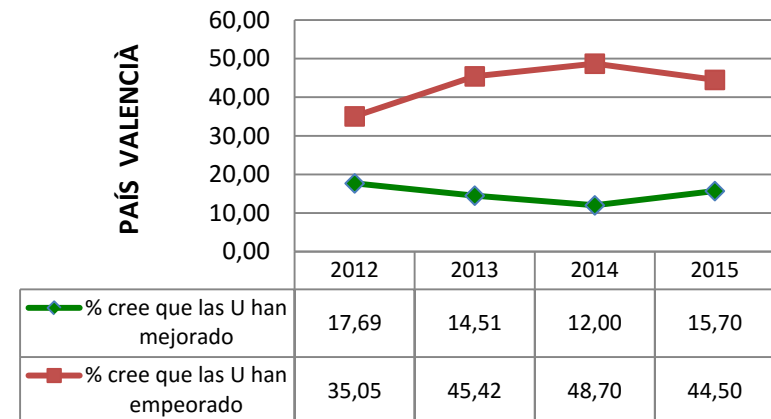
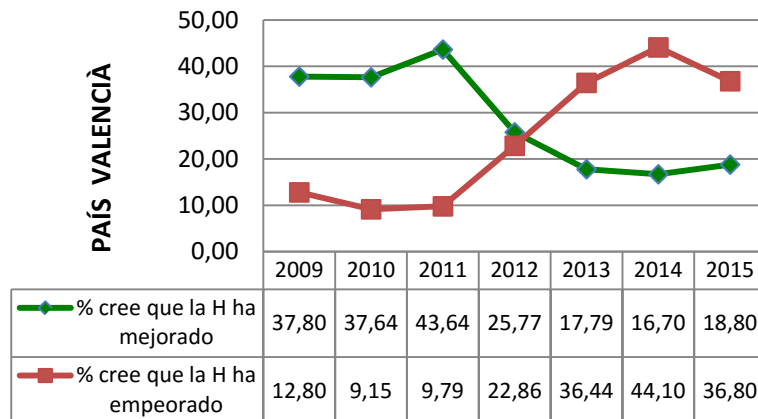
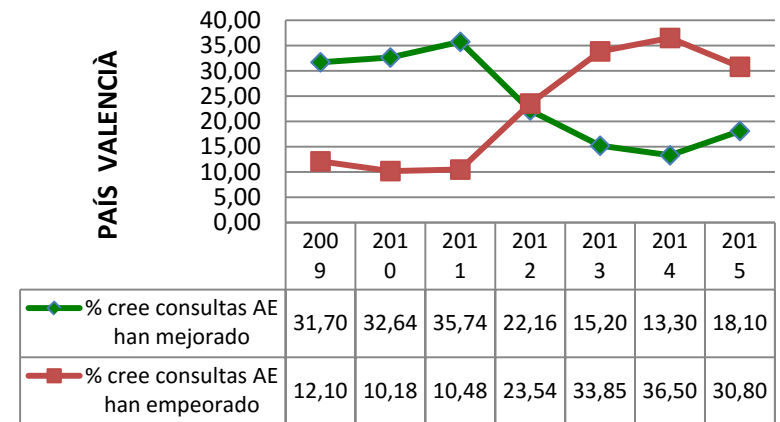
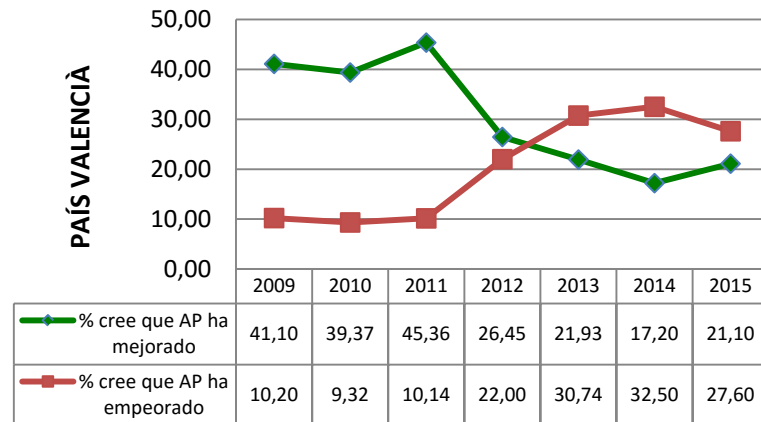

Barómetro sanitario. Pregunta 16, “En general, ¿cree Ud. que, durante los últimos doce meses, el problema de las listas de espera ha mejorado, ha empeorado o sigue igual?”

PAÍS VALENCIÀ

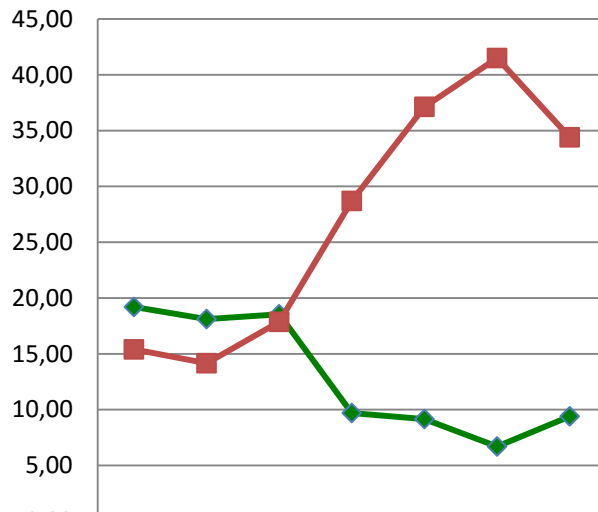

	2009	2010	2011	2012	2013	2014	2015
◆ % que cree LE han mejorado en último año	19,20	18,12	18,55	9,70	9,16	6,70	9,40
■ % que cree LE han empeorado en el último año	15,40	14,16	17,87	28,70	37,13	41,50	34,40

Barómetro sanitario. Pregunta 17, “en su opinión, ¿la sanidad pública presta los mismos servicios a todos los ciudadanos con independencia de la comunidad autónoma donde se resida?” Porcentaje de encuestados que creen que existe equidad independientemente de la comunidad autónoma donde se resida

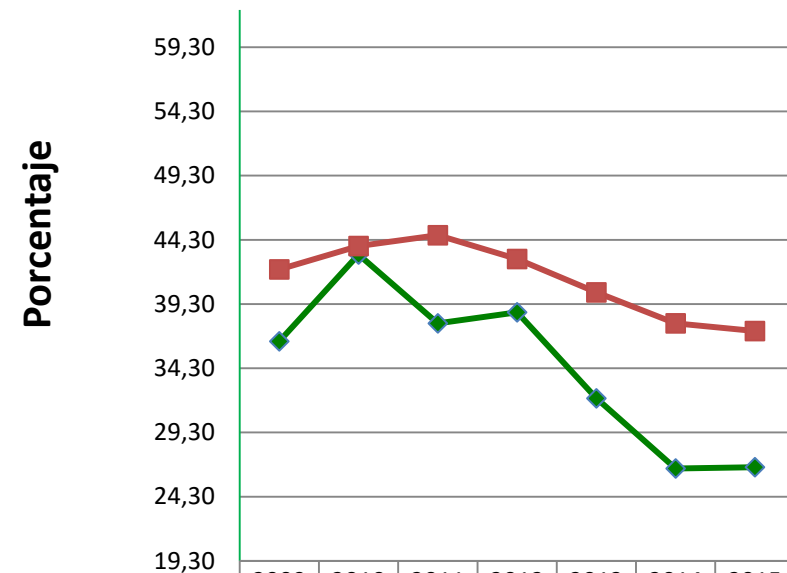

	2009	2010	2011	2012	2013	2014	2015
◆ País Valencià	36,40	43,16	37,80	38,66	31,96	26,50	26,60
■ TOTAL ESTATAL	42,00	43,82	44,66	42,81	40,21	37,80	37,20



6.16. Principado de Asturias³⁰¹

³⁰¹ A fecha de elaboración de este documento el Principado de Asturias tiene prorrogados los presupuestos de 2015 para 2016:

- A pesar de ello los datos relativos al presupuesto sanitario de 2016 figuran en la consulta realizada el 4 de Agosto en la página web del ministerio de sanidad (<http://www.msssi.gob.es/estadEstudios/estadisticas/inforRecopilaciones/docs/presupuestosIniciales.pdf>).
- Los datos referidos al presupuesto total de la comunidad autónoma corresponden a los de la consulta realizada el día 4 de Agosto en la página del M^a de Hacienda (<http://www.minhap.gob.es/es-ES/Areas%20Tematicas/Financiacion%20Autonomica/Paginas/ResumenEjecutivoPresCCAA.aspx>) en la que se indica que: "La información publicada actualmente corresponde a los Presupuestos Generales de quince CC.AA para 2016. En el caso del Principado de Asturias y Cataluña, los datos que se reflejan se refieren a la prórroga del Presupuesto del ejercicio anterior. Tanto la base de datos como el informe serán actualizados con los datos de estas comunidades de ser aprobados Presupuestos Generales para el ejercicio 2016"

Tabla 1. Presupuesto Sanitario inicial en el período 2010-2016. Total y desgregado por capítulos (Cifras en miles de euros).

	Capítulo 1: Gastos de personal	Capítulo 2: Gastos corrientes en bienes y servicios	Capítulo 3: Gastos financieros	Capítulo 4: Transferencias corrientes	Capítulo 5: Fondo de contingencia	Capítulo 6: Inversiones reales	Capítulo 7: Transferencias de capital	Capítulo 8: Activos financieros	Capítulo 9: Pasivos financieros	Total
2010	809.845	418.166	0	388.303	0	21.647	0	2.000	0	1.639.961
2011	773.438	410.138	0	351.709	0	14.501	0	1.900	0	1.551.686
2012	773.438	410.138	0	351.709	0	14.501	0	1.900	0	1.551.686
2013	751.083	436.953	0	287.640	0	8.055	0	2.300	0	1.486.030
2014	750.725	436.720	0	287.402	0	8.009	0	2.200	0	1.485.056
2015	750.734	456.926	0	279.758	0	7.235	0	1.800	0	1.496.453
2016	753.855	480.697	0	279.758	0	7.235	0	1.800	0	1.523.345

Capítulo 1	2016: Diferencia respecto al presupuesto más alto de la serie	-55.990
	2016: % variación respecto al más alto de la serie	-6,91

Presupuesto sanitario total	2016: Diferencia respecto al presupuesto más alto de la serie	-116.616
	2016: % variación respecto al más alto de la serie	-7,11
	Diferencia acumulada de haberse mantenido cada año el presup. de 2010	-745.510

Gráficos Asociados a la tabla 1: Evolución del presupuesto sanitario. Total y desglosado por capítulos. Período 2010-2016.



Tabla 2 y gráfico asociado. Evolución del presupuesto sanitario total respecto al año anterior en el período 2010-2016.

% de incremento/decremento del presupuesto sanitario total respecto al del año anterior

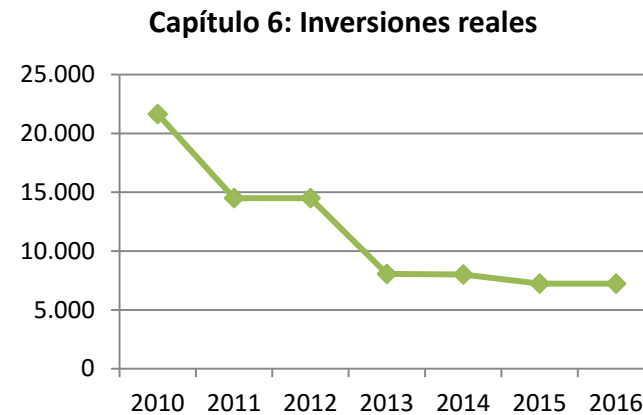
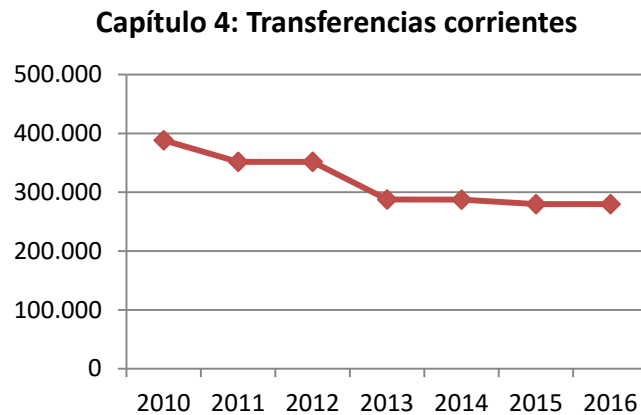
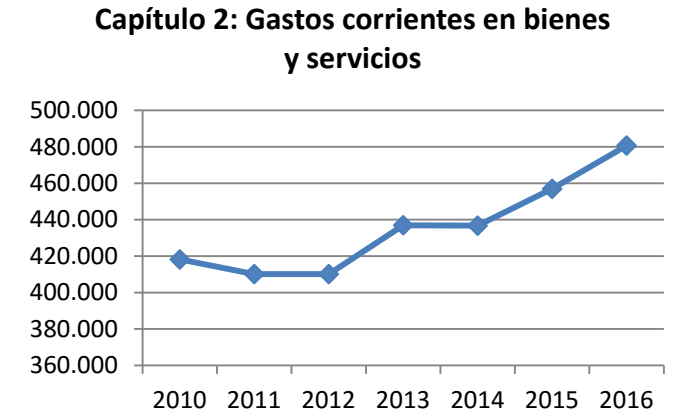
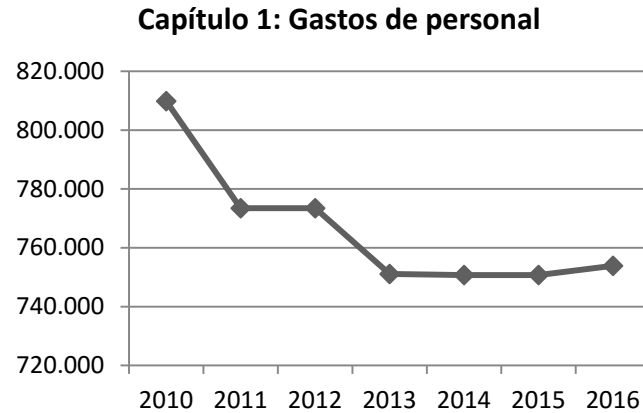
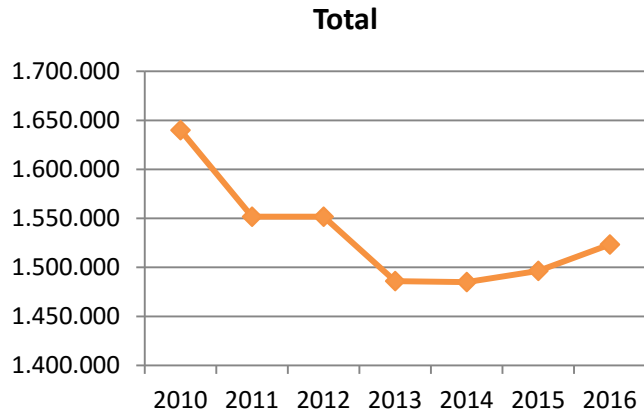
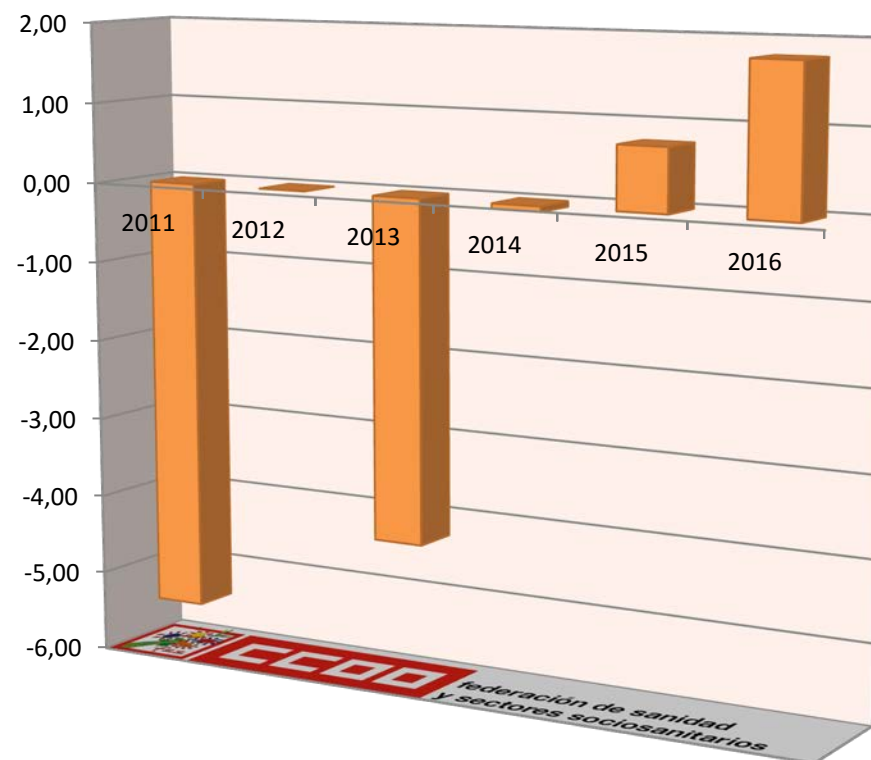

	Diferencia en miles € del presupuesto sanitario total respecto al del año anterior	% de incremento/decremento del presupuesto sanitario total respecto al año anterior
2011	-88.275	-5,38
2012	0	0,00
2013	-65.656	-4,23
2014	-974	-0,07
2015	11.397	0,77
2016	26.892	1,80

Tabla 3 y gráfico asociado. Evolución del Capítulo 1 del presupuesto sanitario respecto al año anterior en el período 2010-2016.

**% incremento/ decremento
en el capítulo I del presupuesto sanitario
respecto al del año anterior**



	Diferencia en miles € del cap. I del presupuesto sanitario respecto al del año anterior	% incremento/ decremento en capítulo I respecto al año anterior
2011	-36.407	-4,50
2012	0	0,00
2013	-22.355	-2,89
2014	-358	-0,05
2015	9	0,00
2016	3.121	0,42

Tabla 4 y gráfico asociado. Evolución del Capítulo 6 del presupuesto sanitario respecto al año anterior en el período 2010-2016.

**% incremento/ decremento
en el capítulo VI del presupuesto sanitario
respecto al del año anterior**

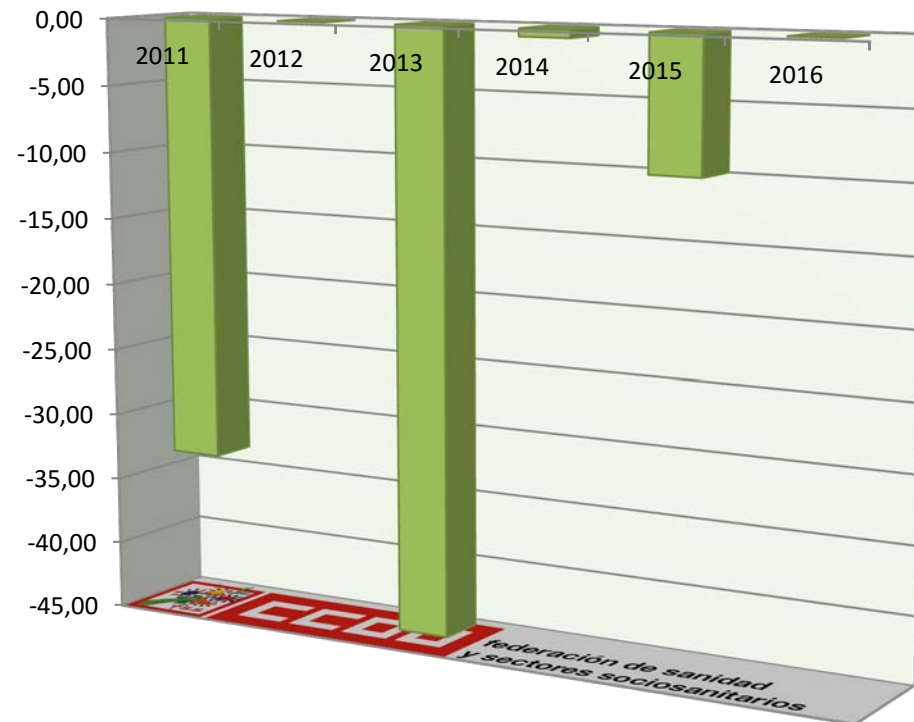

	Diferencia en miles € del cap. VI del presupuesto sanitario respecto al del año anterior	% incremento/ decremento en capítulo VI respecto al año anterior
2011	-7.146	-33,01
2012	0	0,00
2013	-6.446	-44,45
2014	-46	-0,57
2015	-774	-9,66
2016	0	0,00

Tabla 5 y gráficos asociados. Evolución en el período 2010-2016 del porcentaje que supone el gasto en sanidad sobre el presupuesto total del Principado de Asturias y el que suponen los capítulos I y VI.

	Capítulo 1: Gastos de personal	Capítulo 6: Inversiones reales	Total
2010	48,75	3,76	35,90
2011	49,29	2,62	35,85
2012	49,29	2,62	35,85
2013	49,49	4,62	39,36
2014	48,86	4,67	39,32
2015	48,92	4,85	38,12
2016	49,13	4,85	38,85



Tabla 6. Gasto en conciertos³⁰². Los últimos datos publicados corresponden a 2014.

Evolución del gasto en conciertos en el periodo 2004-2014, expresado en miles de euros (ordenada izquierda) y en porcentaje respecto al gasto sanitario total (ordenada derecha):



Porcentaje de variación del gasto sanitario total y el gasto en conciertos de un año respecto al anterior:

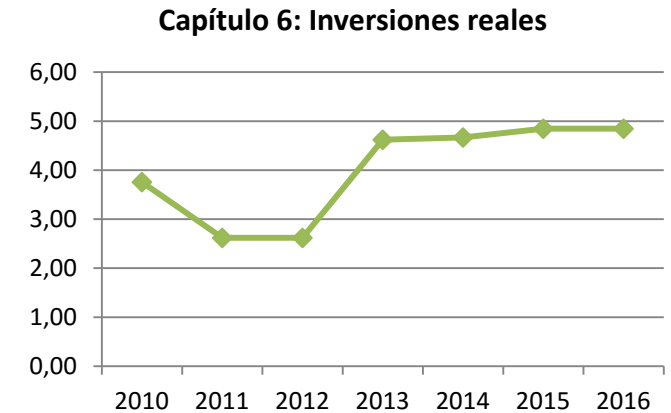
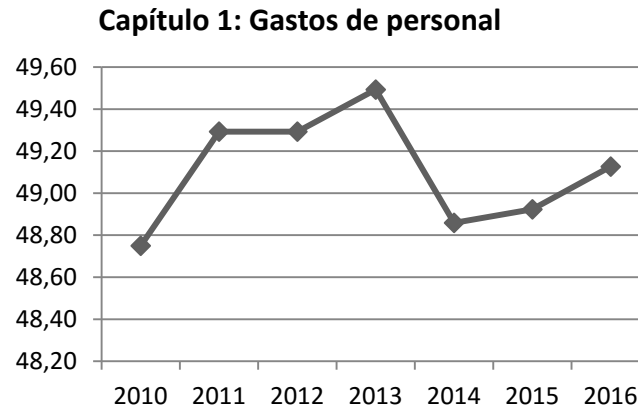
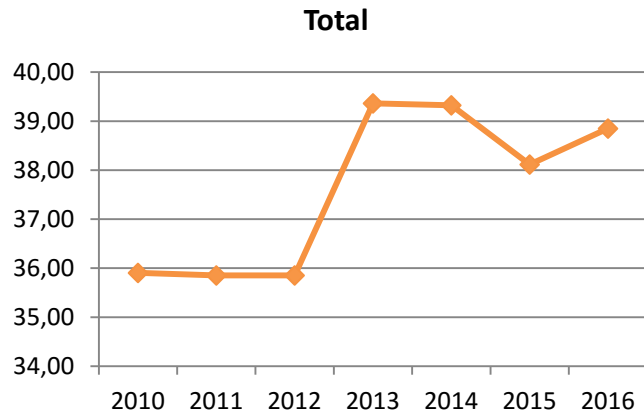
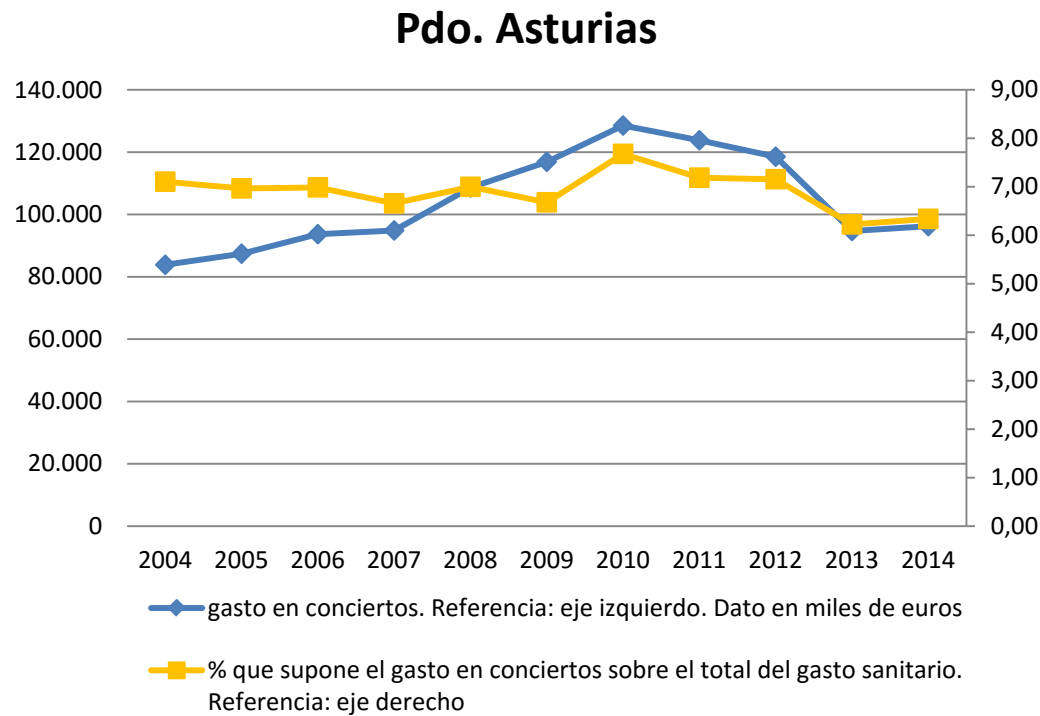
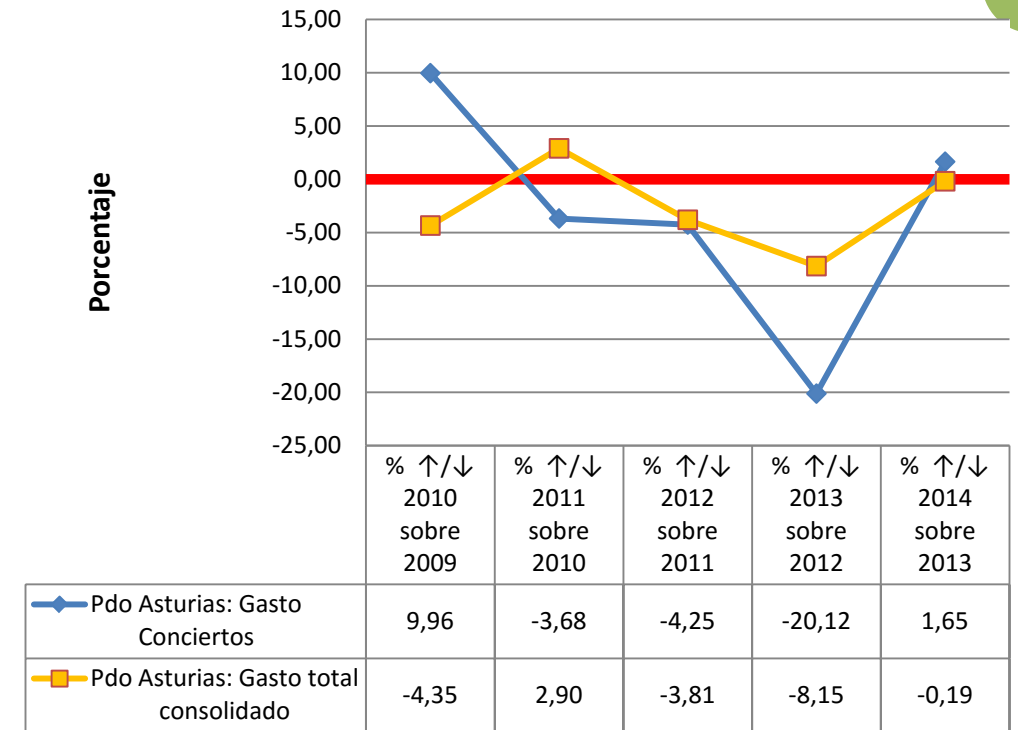

³⁰² Datos obtenidos de la “Estadística de gasto sanitario público 2014”, publicada en Mayo de 2016 por el Mº de Sanidad, Servicios Sociales e Igualdad. Según la fuente los datos de 2013 y 2014 son provisionales. Cálculos y gráficos de elaboración propia.

Tabla 7. Evolución de la plantilla de Instituciones Sanitarias del SNS en la comunidad autónoma³⁰³.

Evolución de los datos del BEPSAP de 2010 a 2016. Calculamos la diferencia en las cifras de empleo y el % de variación de 2016 respecto al año con mejor dato de la serie 2010-2015.

CA/ Provincia	2010	2011	2012	2013	2014	2015	2016	Variación respecto al año de la serie con mayor empleo	% variación respecto al año de la serie con mayor empleo
P. Asturias	14694	15208	14831	14685	14672	14873	14.989	-219	-1,44

³⁰³ Gráficas y cálculos de elaboración propia a partir de los datos de plantillas publicados en la Tabla 1.8 (“Distribución territorial de efectivos de las CCAA por tipo de administración y área de actividad”) del “Boletín Estadístico del Personal al Servicio de las Administraciones Públicas” (BEPSAP). Anualmente el Mº de Hacienda y Administraciones Públicas publica 2 números, uno con datos a 1 de Enero y otro a 1 de Julio. Nosotros hemos utilizado los BEPSAP con los datos de Enero (publicados en Junio de cada año). La estadística incluye el personal en situación administrativa de servicio activo, exceptuando los Altos Cargos y el personal laboral con contrato de duración determinada no superior a 6 meses.

Gráfico asociados a la tabla 7.

A) Nº efectivos de Instituciones Sanitarias del SNS en la comunidad autónoma.

Pdo. Asturias



Tabla 8 y gráfico asociado. Porcentajes de hombres y mujeres en Instituciones Sanitarias Públicas de la comunidad autónoma y provincias³⁰⁴.

% Mujeres							
CA / Provincia	2010	2011	2012	2013	2014	2015	2016
P. Asturias	75,92	76,05	76,64	76,17	76,45	77,15	77,70

% Hombres							
CA / Provincia	2010	2011	2012	2013	2014	2015	2016
P. Asturias	24,08	23,95	23,36	23,83	23,55	22,85	22,30

Pdo. Asturias

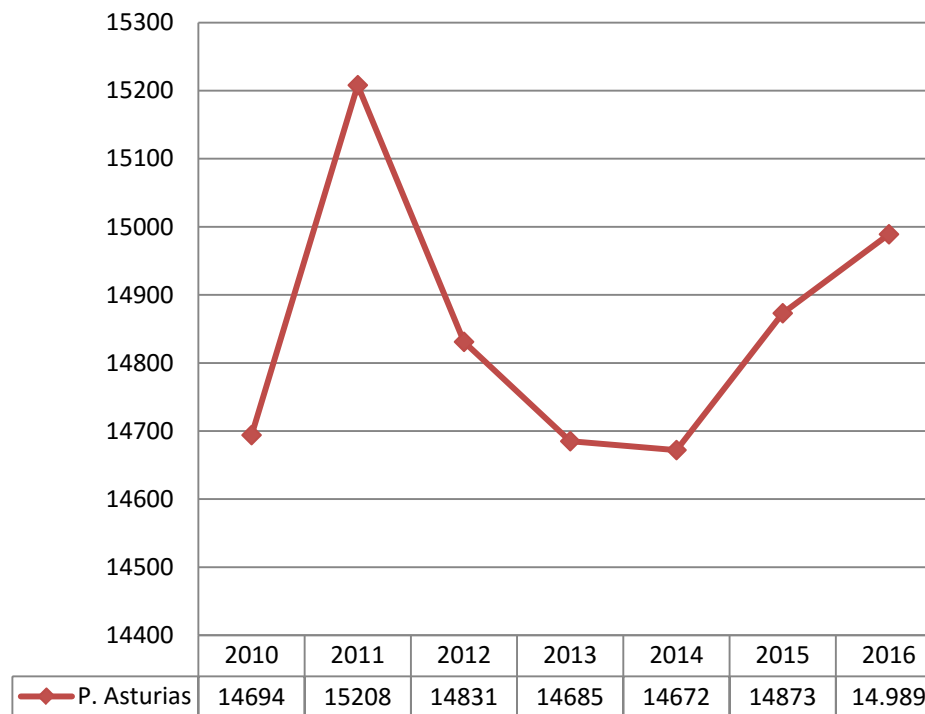
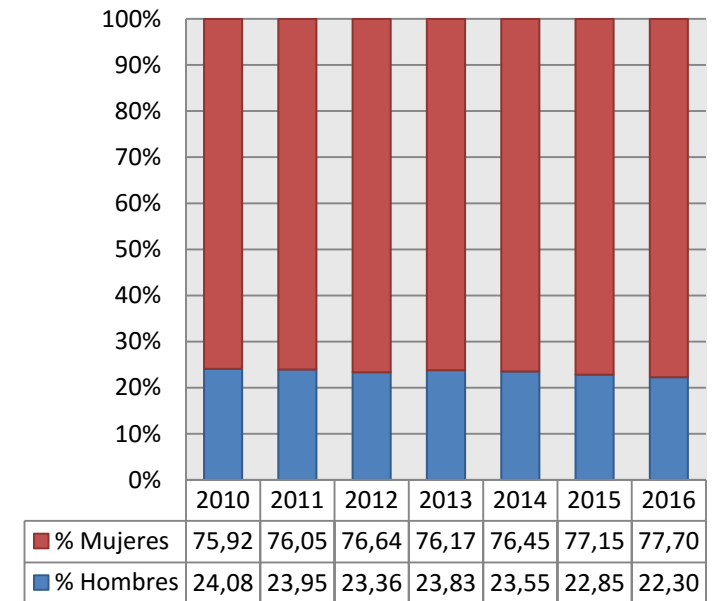

³⁰⁴ Gráficas y cálculos de elaboración propia a partir de los datos, a Enero de cada año, de la Tabla 1.8.1 del “Boletín Estadístico del Personal al Servicio de las Administraciones Públicas” (BEPSAP). En fondo amarillo el año de la serie con el mayor porcentaje.

Tabla 9. Empleo en centros de Atención Especializada pertenecientes al SNS³⁰⁵, desagregado por categorías y agrupaciones³⁰⁶. Fuente SIAE

Pdo. ASTURIAS	2010	2011	2012	2013	2014	Diferencia 2014 respecto al año con más profesionales	% variación 2014 respecto al año con más profesionales	Posible incidente en la serie*
Especialidades médicas y personal facultativo	2.214	2.282	2.244	2.250	2.229	-53	-2,32	
DUES	3.402	3.592	3.485	3.502	3.649	57	1,59	
Matronas	73	80	75	78	82	2	2,50	
Fisioterapeutas	126	128	125	110	121	-7	-5,47	
Terapeutas Ocupacionales	15	14	13	16	21	5	31,25	
Logopedas	8	9	6	7	10	1	11,11	
Otros Titulados Medios sanitarios	39	37	35	35	15	-24	-61,54	*
Técnicos sanitarios de grado medio	2.771	2.871	2.681	2.659	2.727	-144	-5,02	
Técnicos sanitarios de grado superior	601	631	635	636	695	59	9,28	
Resto de personal sanitario no facultativo	21	45	27	27	27	-18	-40,00	
Dirección y gestión	148	167	144	145	135	-32	-19,16	
Personal de oficio	792	797	664	694	658	-139	-17,44	
Trabajadores sociales	42	44	43	41	40	-4	-9,09	
Administrativos	1.052	1.231	1.218	1.129	1.168	-63	-5,12	
Otro personal no sanitario	1.152	1.195	1.128	1.076	1.190	-5	-0,42	
TOTAL personal vinculado	12.456	13.123	12.523	12.405	12.767	-356	-2,71	

* Se aprecian grandes diferencias en las series, lo que puede ser debido a un error (bien al rellenar la estadística en el centro o al transcribirla) o a cambios en la adscripción de ese personal a otra/s categoría/s.

³⁰⁵ Hemos utilizado el SIAE para obtener los datos de personal Atención Especializada por categorías. Estos datos no reflejan sólo las plantillas de los servicios de salud de las comunidades autónomas, ya que el SIAE indica que Públicos-SNS: "Incluye los hospitales de dependencia pública, hospitales administrados y o financiados en su mayor parte por las Administraciones Públicas, y hospitales de dependencia privada pertenecientes a la Red de Utilización Pública (XHUP) en Cataluña y además, entidades de dependencia privada pero mantienen un concierto sustitutorio, lo que implica que el centro presta toda su oferta asistencial a una población asignada perteneciente al SNS, y gran parte de su actividad proviene de este contrato. Atendiendo al criterio de pertenencia al SNS según el origen de la financiación, a partir del 2010 los hospitales de mutuas de accidentes de trabajo financiados por la Seguridad Social (MATEPS) también están incluidos en esta categoría". "Estadística de Centros de Atención Especializada. Sistema de información de Atención Especializada SIAE. Manual de definiciones y glosario de términos." M° de Sanidad, Servicios Sociales e Igualdad. Actualización Marzo 2014, Pág. 5.

³⁰⁶ Incluye al "personal vinculado", definido como "el personal que depende del centro mediante contrato, ya sea como funcionario, laboral, estatutario, o de otro tipo, independientemente del tipo de jornada". Ídem. Pág. 9. Los términos que hemos utilizado para referirnos a las categorías y las distintas agrupaciones de las mismas son los que utiliza el SIAE. Para mayor abundamiento ver Manual.

Tabla 10. Empleo en centros de Atención Primaria pertenecientes al SNS, desagregado por categorías³⁰⁷. Fuente SIAP³⁰⁸

Pdo. ASTURIAS	2010	2011	2012	2013	2014	2015	Diferencia 2015 sobre el año con más profesionales	% variación 2015 respecto al año con más profesionales
Medicina de familia	670	671	669	667	637	655	-16	-2,38
Pediatría	128	129	127	125	125	120	-9	-6,98
Enfermería	744	718	693	678	677	685	-59	-7,93
Personal no sanitario	500	441	415	360	365	363	-137	-27,40
Total	2.042	1.959	1.904	1.830	1.804	1.823	-219	-10,72

³⁰⁷ Los términos utilizados para referirnos a las categorías o agrupaciones de categorías son los que utiliza el SIAP, y se encuentran definidos en “Sistema de Información de Atención Primaria – SIAP del SNS. Definición de variables principales.”, Mº de Sanidad, Servicios Sociales e Igualdad, 2013, Págs. 4 y 5:

Medicina de familia: “Bajo este término se incluyen los efectivos o puestos reales asistenciales, o cupos, que en cada Área de Salud haya respecto a este tipo de profesional. Es decir, el número de profesionales en plazas de Medicina de Familia (por tanto con un cupo de población asignada). [...] **No se incluyen** a estos efectos, plazas destinadas exclusivamente a la atención de “Urgencias” en ninguna de sus modalidades, ni profesionales de “Refuerzo”, ni ninguna otra situación distinta a las mencionadas (como personal directivo u otros).”

Pediatría: “Incluye los efectivos o puestos reales asistenciales, o cupos, que hay en cada Área de Salud respecto a este tipo de profesional. Es decir, el número de profesionales en plazas de Pediatría (por tanto con un cupo de población asignada).”

Enfermería: “Engloba los efectivos o puestos reales asistenciales que en cada Área de Salud haya respecto a este tipo de profesional. Es decir, el número de profesionales en plazas de Enfermería / DUE. [...] **No se incluyen** matronas, plazas dedicadas en exclusiva la atención de urgencias, plazas de unidades de apoyo ni ninguna otra consideración distinta a las señaladas (personal directivo u otros). **Tampoco incluye** el personal auxiliar de enfermería

Personal no sanitario: Incluye “personal auxiliar administrativo que desarrolla sus funciones en los centros de salud o consultorios locales, como integrantes de los EAP. [...] Otro personal no sanitario: incluye diferentes puestos de trabajo que llevan a cabo tareas complementarias a las descritas o que desarrollan aspectos parciales de entre los señalados para el caso de auxiliar administrativo. [...] **Se excluyen** los trabajadores sociales. **Se excluye** también al personal de limpieza, mantenimiento, seguridad, u otros puestos específicos monográficos que no impliquen actividad de tipo administrativo o asimilado.”

³⁰⁸ El objetivo del SIAP es “proveer de información que permita analizar la situación de los recursos existentes, su organización y la utilización de servicios del nivel de Atención Primaria (AP) del Sistema Nacional de Salud (SNS).” Notas Metodológicas. Sistema de Información de Atención Primaria del Sistema Nacional de Salud” Mº de Sanidad, Servicios Sociales e Igualdad. 2011, Pág. 1. Por ello hemos utilizado esta fuente para intentar aproximarnos a las cifras de empleo en AP. Los datos de los años 2010 a 2015 están obtenidas en la consulta realizada el 1 de Agosto de 2016 en la página web “Consulta interactiva del SNS” del Ministerio de Sanidad, Servicios Sociales e Igualdad. Datos publicados el 1 de Agosto de 2016. <http://pestadistico.inteligenciadegestion.msssi.es/publicoSNS/comun/ArbolNodos.aspx>.

Tabla 11. Camas en Funcionamiento en centros públicos del SNS: Tres gráficos con datos del período 2010 - 2014.

Datos (Fuente: Página web del Mº de Sanidad, consulta realizada el 7-7-16)

Gráficos (elaboración propia):

- Nº de camas en funcionamiento en centros públicos-SNS en el periodo 2010-2014: Asturias lleva 3 años consecutivos reduciendo su nº de camas. Así, en 2014 hubo 132 camas en funcionamiento menos que en 2010, lo que supuso una reducción del 4,40%.
- Camas en funcionamiento por 1000 habitantes en centros públicos-SNS en el período 2010-2014: Esta tasa también ha bajado en los 2 últimos años de la serie, habiéndose reducido en 2014 en un 4,22% respecto a 2010.
- Diferencia de camas en funcionamiento por 1000 habitantes en centros públicos-SNS en el período 2010-2014 respecto al dato estatal: a Asturias lleva toda la serie por encima de la media estatal.



Tabla 12. Gasto medio en salud que realiza una persona de la comunidad autónoma vs su renta media (cifras en euros). Fuente INE³⁰⁹.

Pdo. Asturias	2015	2014	2013	2012	2011	2010	2009	Diferencia 2015 respecto a 2009
Gasto medio en salud por persona	418,30	404,49	395,07	306,46	294,25	324,09	318,85	99,45
Renta media por persona	11427	11251	11211	11767	11779	12589	12630	-1.203

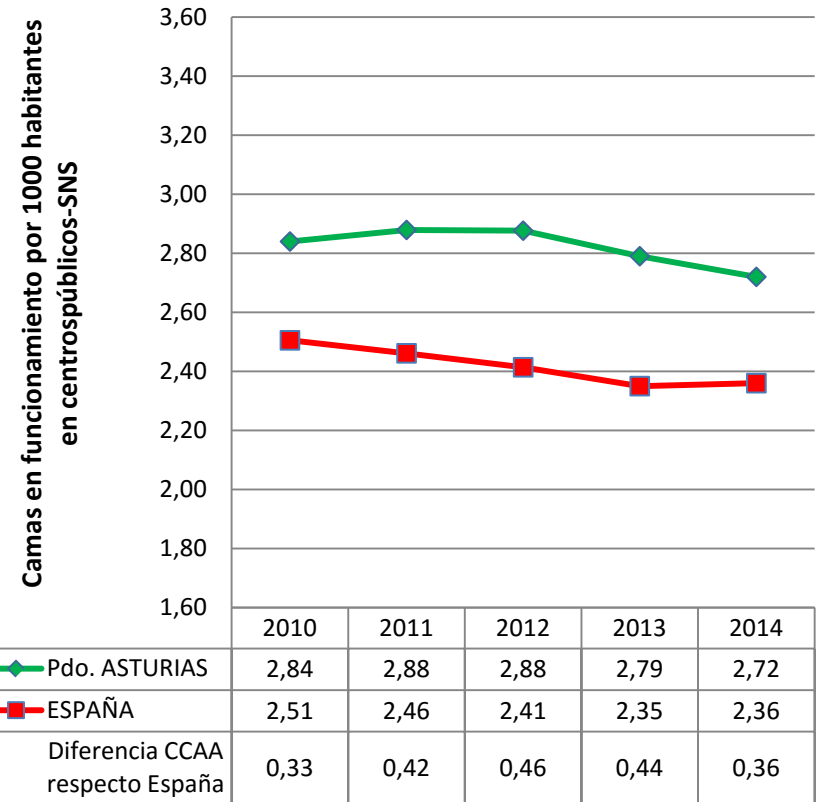
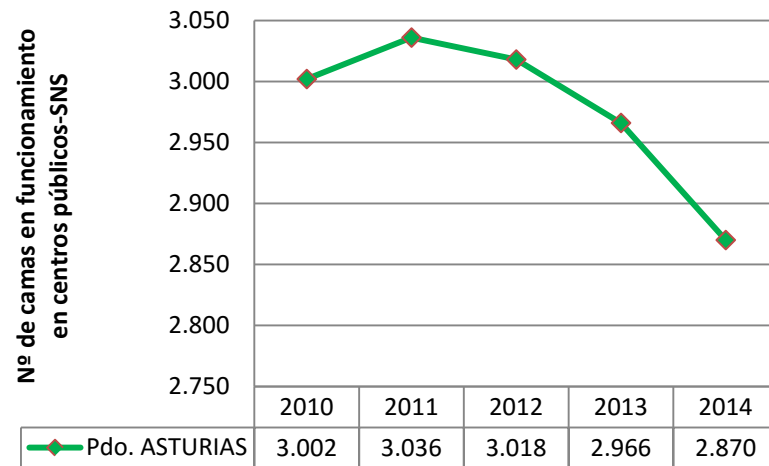
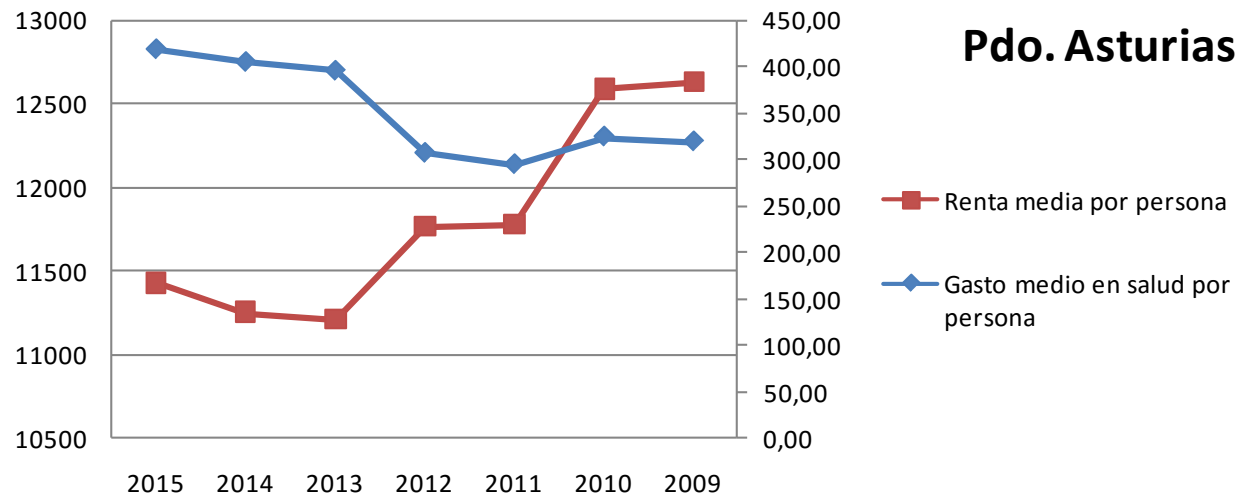

³⁰⁹ En esta tabla hemos combinado los datos de 2 estadísticas del INE. Para obtener el gasto medio por persona en salud en la comunidad autónoma hemos realizado una consulta (<http://www.ine.es/jaxiT3/Datos.htm?t=10722>) el 03-08-16 a la "Encuesta de Presupuestos familiares", publicada el 20-06-16, en relación al gasto en el grupo "06 salud". Y para conseguir los datos de renta media por persona en la comunidad autónoma ese mismo día realizamos una consulta (<http://www.ine.es/jaxiT3/Datos.htm?t=9947>) a la "Encuesta de Condiciones de Vida", publicada el 24-05-16. Para conocer qué conceptos se incluyen en renta media se puede consultar la pág. 110 del documento de metodología de la ECV (http://www.ine.es/daco/daco42/condivi/ecv_metodo.pdf). Por último, indicar que el eje derecho corresponde al gasto medio en salud por persona y el izquierdo a la renta media por persona.

Tabla 13. Gasto en productos farmacéuticos y sanitarios por la administración pública autonómica³¹⁰.

		2014	2015	% Variación
Pdo. ASTURIAS Indicadores sobre gasto farmacéutico y sanitario.	Gasto farmacéutico hospitalario sin Hepatitis C	142.878,49	156.428,57	9,48
	Gasto farmacéutico hospitalario en Hepatitis C	0,00	27.307,12	#¡DIV/0!
	Gasto en productos farmacéuticos y sanitarios con receta médica	266.141,00	268.622,08	0,93
	Gasto en productos sanitarios sin receta médica	126.174,23	145.667,24	15,45
	Total gasto farmacéutico y sanitario	535.193,72	598.025,01	11,74
	Total gasto farmacéutico y sanitario sin Hepatitis C	535.193,72	570.717,89	6,64

³¹⁰ Fuente: Ministerio de Hacienda y Administraciones Públicas. Buscador de datos autonómicos: <http://buscadorcdi.minhap.gob.es/es/buscador/resultados/BusquedaRapida-S-1312> . Consulta realizada el 9 de Agosto de 2016. Para una descripción completa de cada concepto de la tabla ver la nota que hemos incluido al respecto en el apartado H de Datos globales.

Tablas 14 y gráficos asociados. Barómetro sanitario³¹¹.

Barómetro sanitario. Pregunta 3. “En general, ¿está Ud. satisfecho o insatisfecho con el modo en que el sistema sanitario público funciona en España?”. Datos de Asturias vs total estatal.

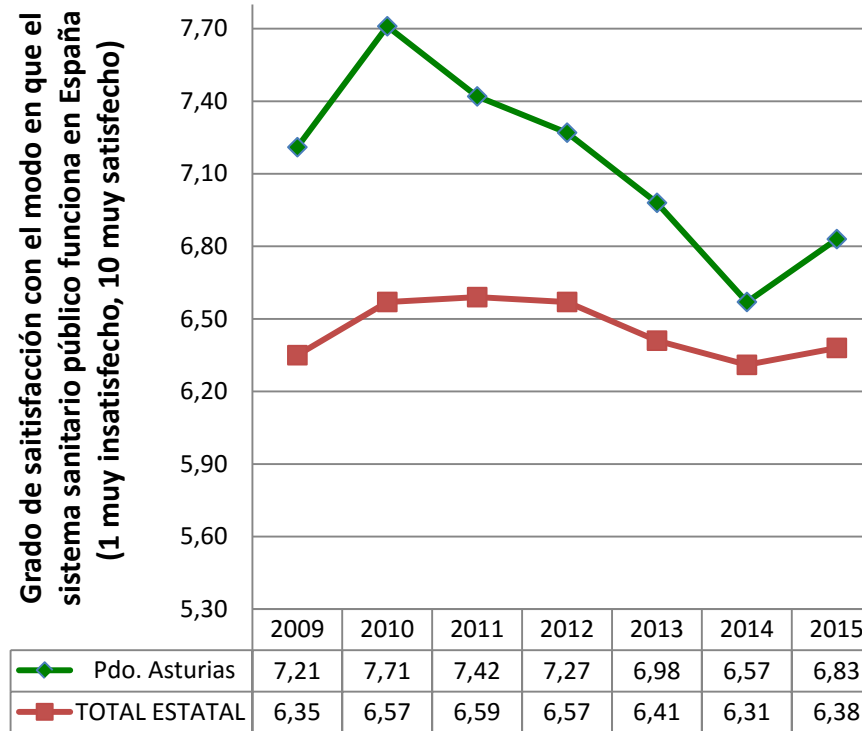

³¹¹ Fuente: “Barómetro Sanitario 2015”. Mº de Sanidad, Servicios Sociales e Igualdad. Publicado el 12 de Mayo de 2016. En esta página y la siguiente representamos gráficamente los resultados de las preguntas 3, 18, 16 y 17 sucesivamente, del archivo “Principales variables serie histórica 1995-2015”. Nota: en la pregunta 18 referida a urgencias, en la página siguiente, sólo hay datos desde el año 2012.

Barómetro sanitario. Pregunta 18, “¿Cree que cada uno de los siguientes servicios asistenciales [Atención Primaria (AP), Atención Especializada (AE), hospitalización (H) y urgencias (U)] de la sanidad ha mejorado, ha empeorado o sigue igual respecto a los últimos cinco años?”

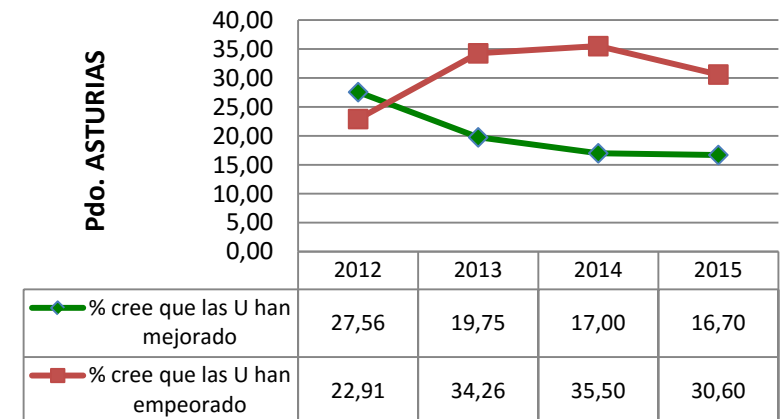
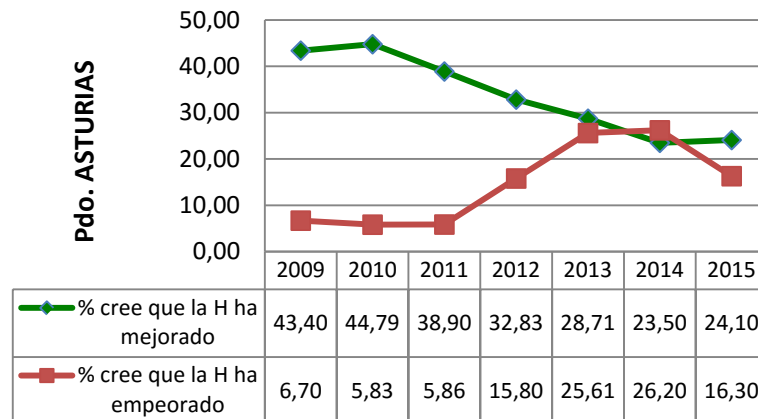
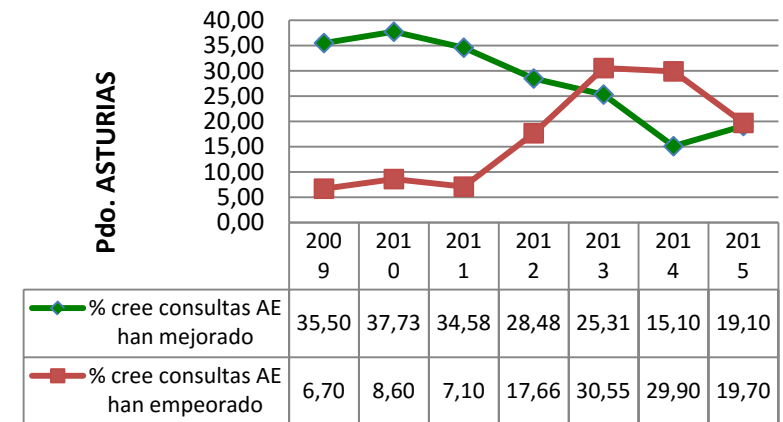
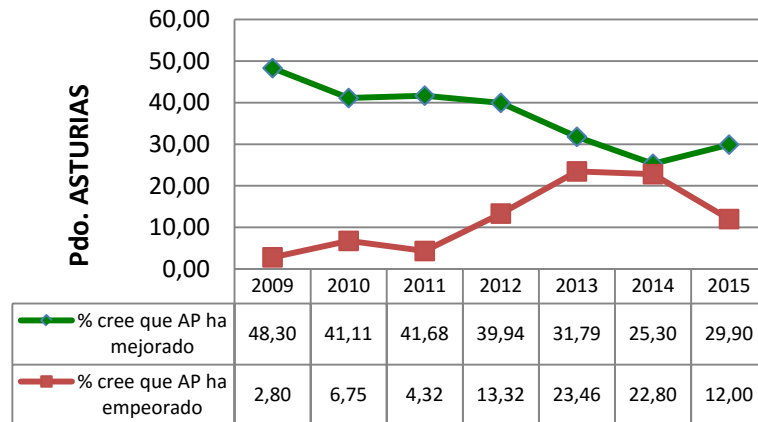

Barómetro sanitario. Pregunta 16, “En general, ¿cree Ud. que, durante los últimos doce meses, el problema de las listas de espera ha mejorado, ha empeorado o sigue igual?”

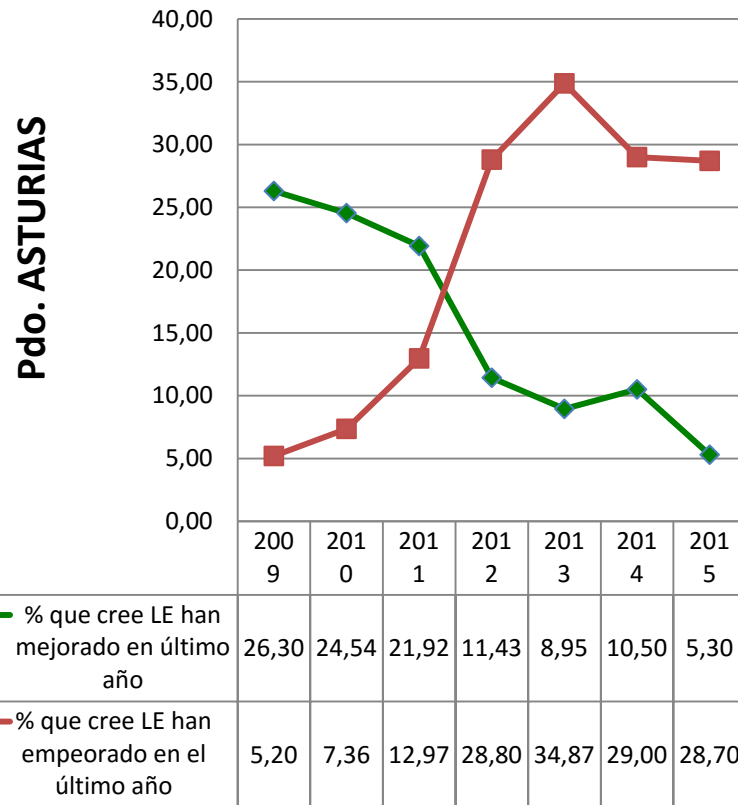

Barómetro sanitario. Pregunta 17, “en su opinión, ¿la sanidad pública presta los mismos servicios a todos los ciudadanos con independencia de la comunidad autónoma donde se resida?”
Porcentaje de encuestados que creen que existe equidad independientemente de la comunidad autónoma donde se resida

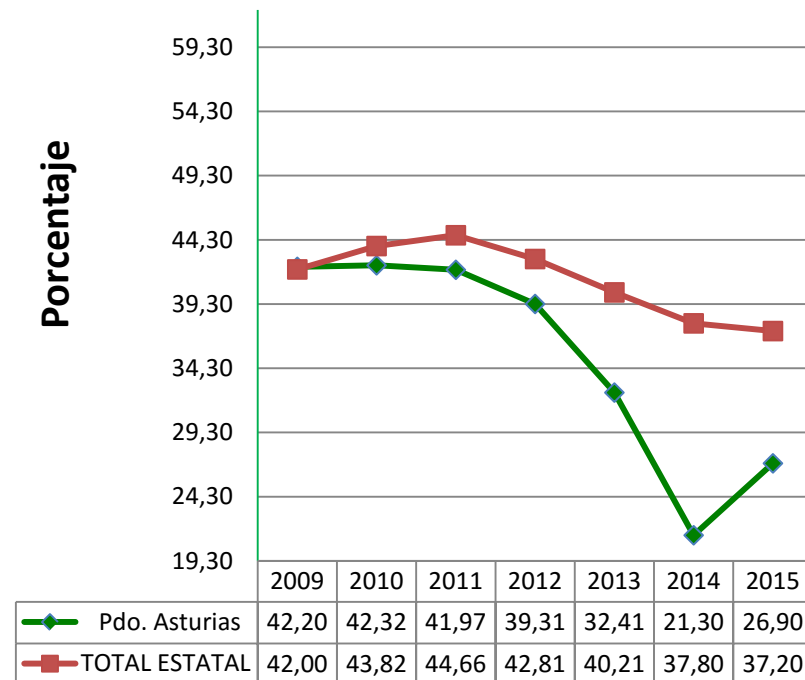



federación de sanidad y
sectores sociosanitarios
área de negociación colectiva

471

6.17. La Rioja

Tabla 1. Presupuesto Sanitario inicial en el período 2010-2016. Total y desagregado por capítulos (Cifras en miles de euros).

	Capítulo 1: Gastos de personal	Capítulo 2: Gastos corrientes en bienes y servicios	Capítulo 3: Gastos financieros	Capítulo 4: Transferencias corrientes	Capítulo 5: Fondo de contingencia	Capítulo 6: Inversiones reales	Capítulo 7: Transferencias de capital	Capítulo 8: Activos financieros	Capítulo 9: Pasivos financieros	Total
2010	200.577	108.748	0	87.327	0	11.313	4.015	0	0	411.980
2011	185.902	104.764	0	133.751	0	6.650	3.263	0	0	434.331
2012	185.356	105.583	0	76.443	0	2.305	470	0	0	370.155
2013	176.676	107.413	0	62.028	0	882	378	0	0	347.377
2014	175.997	110.632	240	63.019	0	548	593	0	0	351.029
2015	176.077	114.021	389	61.345	0	1.020	578	0	0	353.430
2016	182.291	117.291	393	63.528	0	1.792	577	0	0	365.872

Capítulo 1	2016: Diferencia respecto al presupuesto más alto de la serie	-18.286
	2016: % variación respecto al más alto de la serie	-9,12

Presupuesto sanitario total	2016: Diferencia respecto al presupuesto más alto de la serie	-68.459
	2016: % variación respecto al más alto de la serie	-15,76
	Diferencia acumulada de haberse mantenido cada año el presup. de 2010	-249.686

Gráficos Asociados a la tabla 1: Evolución del presupuesto sanitario. Total y desglosado por capítulos. Período 2010-2016.

Total

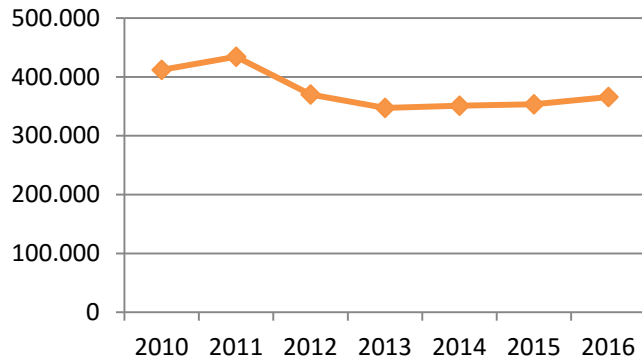

Capítulo 1: Gastos de personal

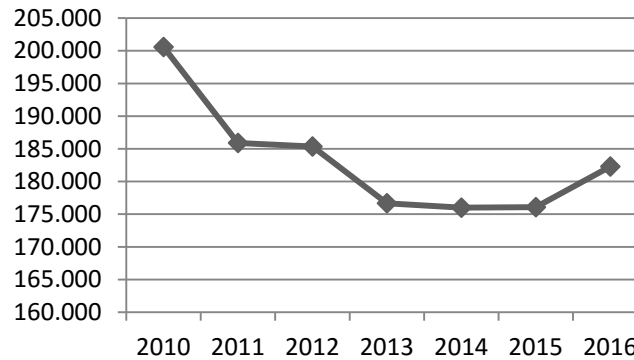

Capítulo 2: Gastos corrientes en bienes y servicios

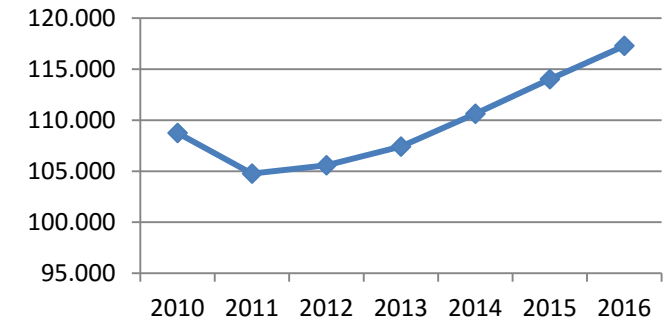

Capítulo 4: Transferencias corrientes

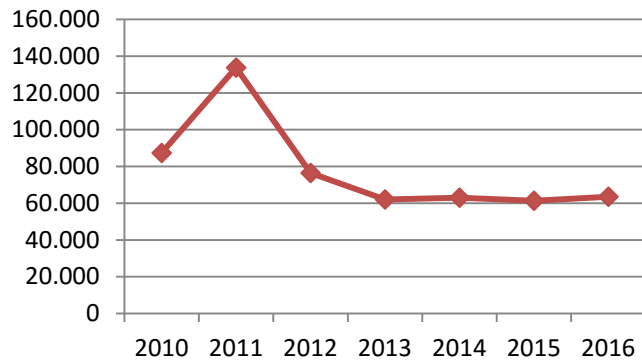

Capítulo 6: Inversiones reales

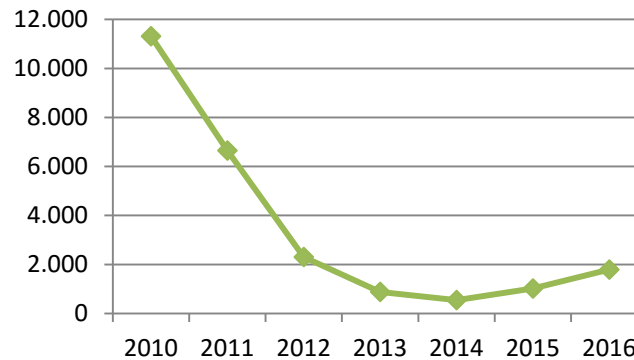

Capítulo 7: Transferencias de capital



Tabla 2 y gráfico asociado. Evolución del presupuesto sanitario total respecto al año anterior en el período 2010-2016.

% de incremento/decremento del presupuesto sanitario total respecto al del año anterior

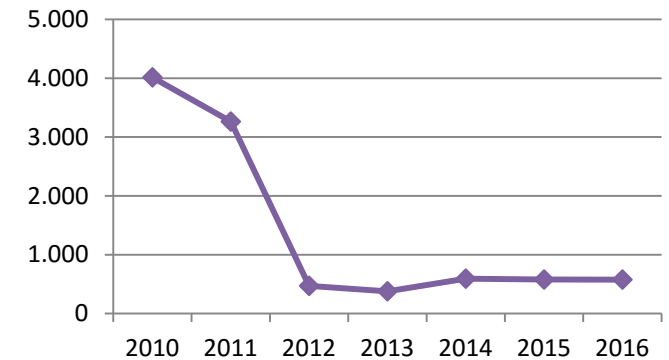
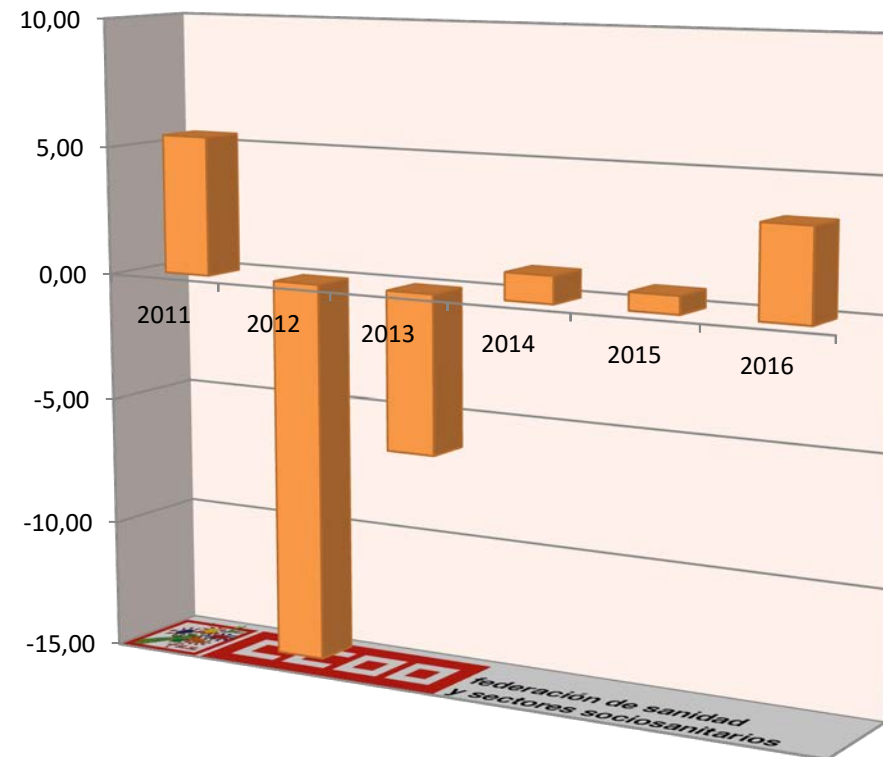

	Diferencia en miles € del presupuesto sanitario total respecto al del año anterior	% de incremento/decremento del presupuesto sanitario total respecto al año anterior
2011	22.351	5,43
2012	-64.176	-14,78
2013	-22.778	-6,15
2014	3.652	1,05
2015	2.401	0,68
2016	12.442	3,52

Tabla 3 y gráfico asociado. Evolución del Capítulo 1 del presupuesto sanitario respecto al año anterior en el período 2010-2016.

**% incremento/ decremento
en el capítulo I del presupuesto sanitario
respecto al del año anterior**

	Diferencia en miles € del cap. I del presupuesto sanitario respecto al del año anterior	% incremento/ decremento en capítulo I respecto al año anterior
2011	-14.675	-7,32
2012	-546	-0,29
2013	-8.680	-4,68
2014	-679	-0,38
2015	80	0,05
2016	6.214	3,53



Tabla 4 y gráfico asociado. Evolución del Capítulo 6 del presupuesto sanitario respecto al año anterior en el período 2010-2016.

**% incremento/ decremento
en el capítulo VI del presupuesto sanitario
respecto al del año anterior**

	Diferencia en miles € del cap. VI del presupuesto sanitario respecto al del año anterior	% incremento/ decremento en capítulo VI respecto al año anterior
2011	-4.663	-41,22
2012	-4.345	-65,34
2013	-1.423	-61,74
2014	-334	-37,87
2015	472	86,13
2016	772	75,69

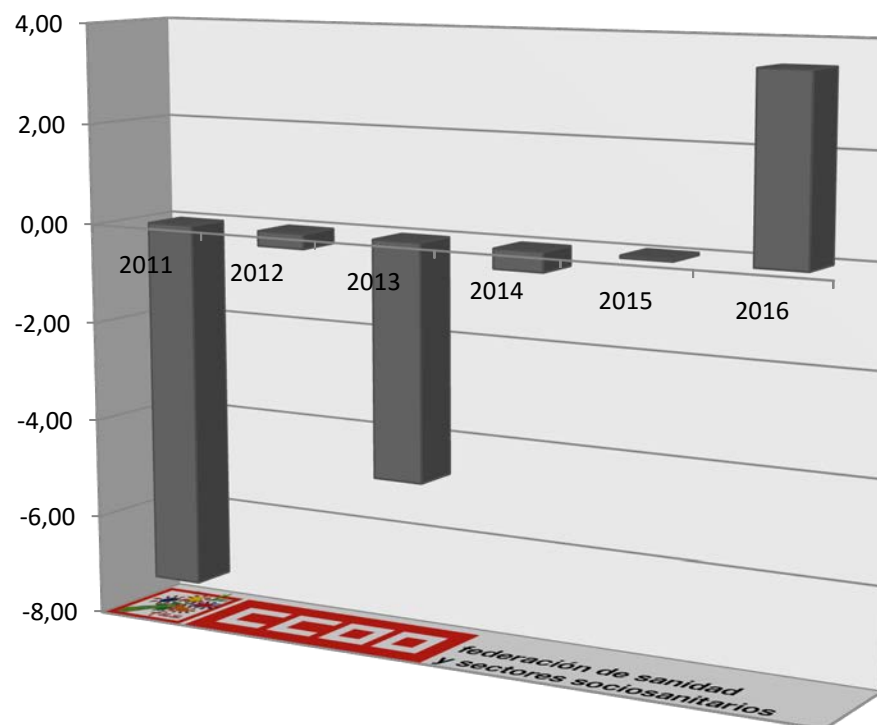

Tabla 5³¹² y gráficos asociados. Evolución en el período 2010-2016 del porcentaje que supone el gasto en sanidad sobre el presupuesto total de La Rioja y el que suponen los capítulos I y VI.

	Capítulo 1: Gastos de personal	Capítulo 6: Inversiones reales	Total
2010	43,75	8,67	30,54
2011	43,98	7,36	34,50
2012	42,97	3,36	29,36
2013	42,04	1,65	28,48
2014	42,14	0,86	27,31
2015	42,41	1,58	27,81
2016	42,23	3,22	27,66

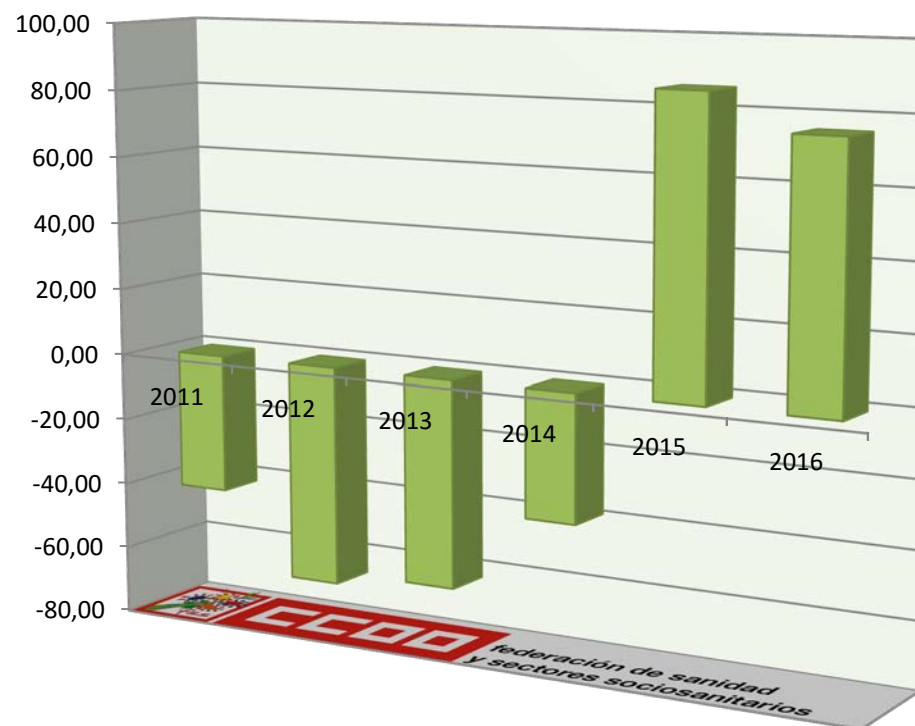
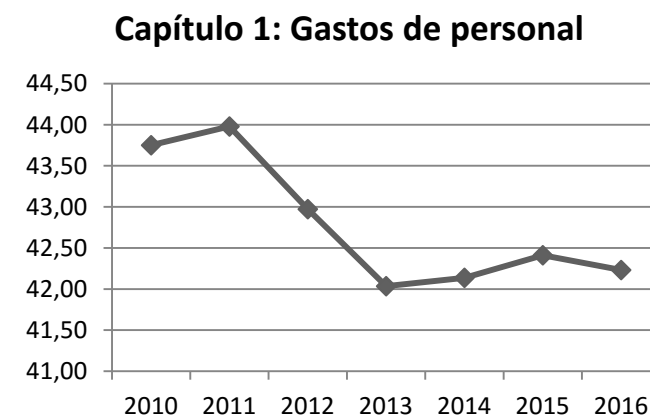
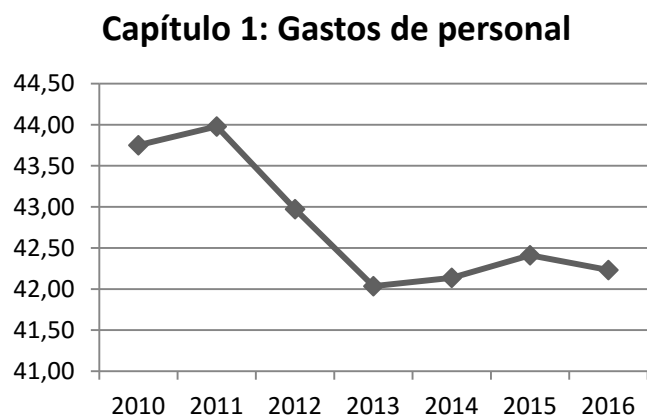
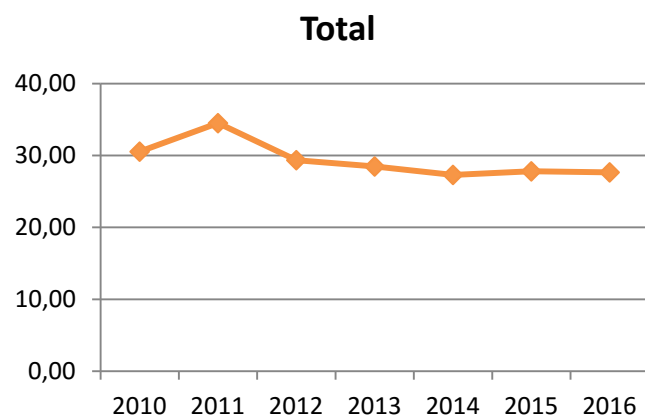

³¹² En "Presupuestos de las Comunidades Autónomas 2016", Mº de Hacienda y Administraciones Públicas, pág. 165, se informa de una modificación en las cifras publicadas para 2015 en La Rioja "con el objetivo de realizar un tratamiento homogéneo" de las mismas. Por tanto, los porcentajes de 2015 de esta tabla no coinciden con los que publicamos el año pasado.

Tabla 6. Gasto en conciertos³¹³. Los últimos datos publicados corresponden a 2014.

Evolución del gasto en conciertos en el periodo 2004-2014, expresado en miles de euros (ordenada izquierda) y en porcentaje respecto al gasto sanitario total (ordenada derecha):

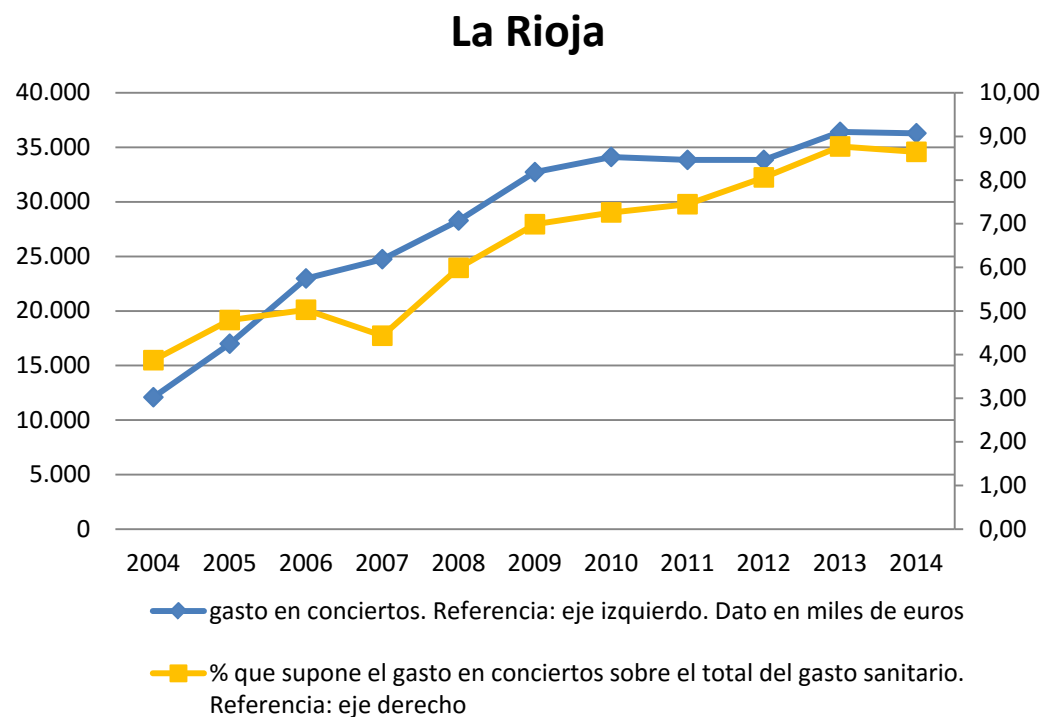

Porcentaje de variación del gasto sanitario total y el gasto en conciertos de un año respecto al anterior:

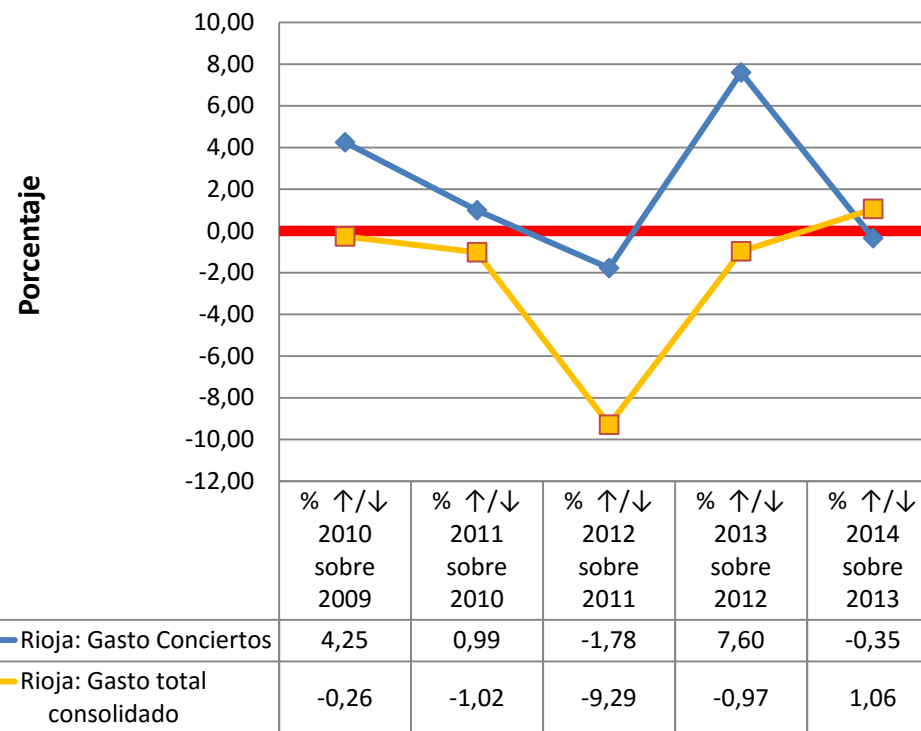

³¹³ Datos obtenidos de la “Estadística de gasto sanitario público 2014”, publicada en Mayo de 2016 por el M° de Sanidad, Servicios Sociales e Igualdad. Según la fuente los datos de 2013 y 2014 son provisionales. Cálculos y gráficos de elaboración propia.

Tabla 7. Evolución de la plantilla de Instituciones Sanitarias del SNS en la comunidad autónoma³¹⁴.

Evolución de los datos del BEPSAP de 2010 a 2016. Calculamos la diferencia en las cifras de empleo y el % de variación de 2016 respecto al año con mejor dato de la serie 2010-2015..

479

CA/ Provincia	2010	2011	2012	2013	2014	2015	2016	Variación respecto al año de las serie con mayor empleo	% variación respecto al año de la serie con mayor empleo
La Rioja	3530	3612	3542	3357	3440	3332	3.299	-313	-8,67

³¹⁴ Gráficas y cálculos de elaboración propia a partir de los datos de plantillas publicados en las Tabla 1.8 (“Distribución territorial de efectivos de las CCAA por tipo de administración y área de actividad”) del “Boletín Estadístico del Personal al Servicio de las Administraciones Públicas” (BEPSAP). Anualmente el Mº de Hacienda y Administraciones Públicas publica 2 números, uno con datos a 1 de Enero y otro a 1 de Julio. Nosotros hemos utilizado los BEPSAP con los datos de Enero (publicados en Junio de cada año). La estadística incluye el personal en situación administrativa de servicio activo, exceptuando los Altos Cargos y el personal laboral con contrato de duración determinada no superior a 6 meses.

Gráfico asociados a la tabla 7.

A) Nº efectivos de Instituciones Sanitarias del SNS en la comunidad autónoma.

Rioja



Tabla 8 y gráfico asociado. Porcentajes de hombres y mujeres en Instituciones Sanitarias Públicas de la comunidad autónoma y provincias³¹⁵.

Rioja

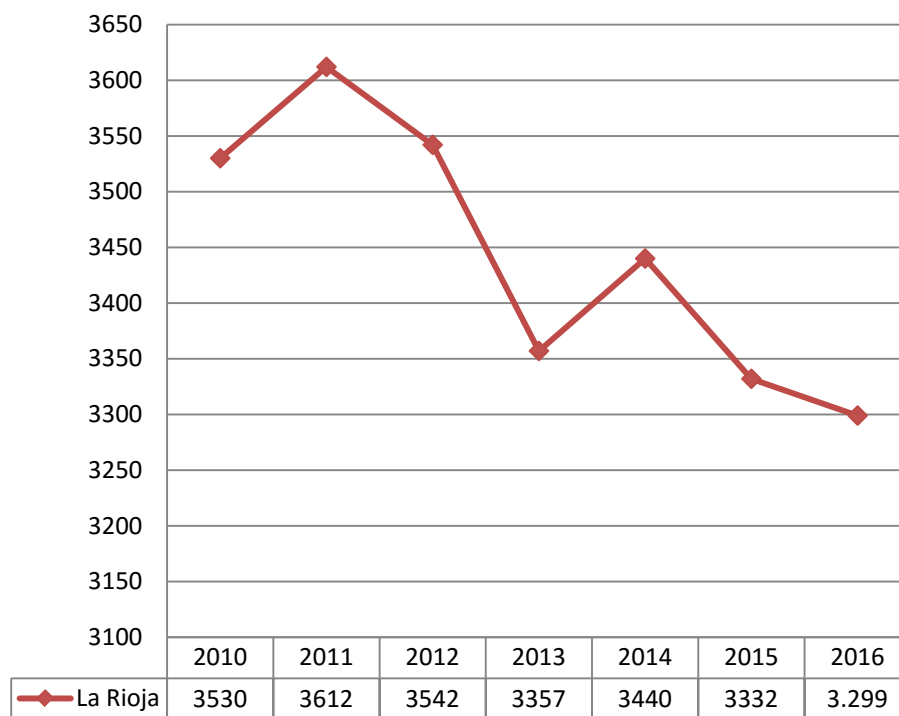
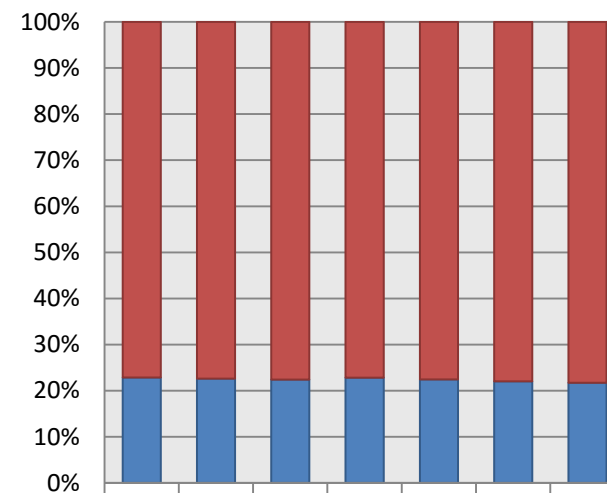

% Mujeres	77,14	77,35	77,58	77,15	77,53	77,94	78,27
% Hombres	22,86	22,65	22,42	22,85	22,47	22,06	21,73

% Mujeres							
CA / Provincia	2010	2011	2012	2013	2014	2015	2016
La Rioja	77,14	77,35	77,58	77,15	77,53	77,94	78,27

% Hombres							
CA / Provincia	2010	2011	2012	2013	2014	2015	2016
La Rioja	22,86	22,65	22,42	22,85	22,47	22,06	21,73

³¹⁵ Gráficas y cálculos de elaboración propia a partir de los datos, a Enero de cada año, de la Tabla 1.8.1 del “Boletín Estadístico del Personal al Servicio de las Administraciones Públicas” (BEPSAP). En fondo amarillo el año de la serie con el mayor porcentaje.

Tabla 9. Empleo en centros de Atención Especializada pertenecientes al SNS³¹⁶, desagregado por categorías y agrupaciones³¹⁷. Fuente SIAE

RIOJA	2010	2011	2012	2013	2014	Diferencia 2014 respecto al año con más profesionales	% variación 2014 respecto al año con más profesionales
Especialidades médicas y personal facultativo	522	527	545	537	539	-6	-1,10
DUES	889	932	898	915	945	13	1,39
Matronas	29	31	26	28	26	-5	-16,13
Fisioterapeutas	30	32	31	32	35	3	9,38
Terapeutas Ocupacionales	3	4	3	3	3	-1	-25,00
Logopedas	3	3	4	3	3	-1	-25,00
Otros Titulados Medios sanitarios	7	5	7	8	8	0	0,00
Técnicos sanitarios de grado medio	700	729	736	732	716	-16	-2,17
Técnicos sanitarios de grado superior	92	140	102	106	151	11	7,86
Resto de personal sanitario no facultativo	23	24	30	39	25	-14	-35,90
Dirección y gestión	84	75	84	98	91	-7	-7,14
Personal de oficio	33	36	53	36	33	-20	-37,74
Trabajadores sociales	6	7	10	9	11	1	10,00
Administrativos	321	304	293	312	316	-5	-1,56
Otro personal no sanitario	446	453	403	397	427	-26	-5,74
TOTAL personal vinculado	3.188	3.302	3.225	3.255	3.329	27	0,82

³¹⁶ Hemos utilizado el SIAE para obtener los datos de personal Atención Especializada por categorías. Estos datos no reflejan sólo las plantillas de los servicios de salud de las comunidades autónomas, ya que el SIAE indica que Públicos-SNS: "Incluye los hospitales de dependencia pública, hospitales administrados y o financiados en su mayor parte por las Administraciones Públicas, y hospitales de dependencia privada pertenecientes a la Red de Utilización Pública (XHUP) en Cataluña y además, entidades de dependencia privada pero mantienen un concierto sustitutorio, lo que implica que el centro presta toda su oferta asistencial a una población asignada perteneciente al SNS, y gran parte de su actividad proviene de este contrato. Atendiendo al criterio de pertenencia al SNS según el origen de la financiación, a partir del 2010 los hospitales de mutuas de accidentes de trabajo financiados por la Seguridad Social (MATEPS) también están incluidos en esta categoría". "Estadística de Centros de Atención Especializada. Sistema de información de Atención Especializada SIAE. Manual de definiciones y glosario de términos." Mº de Sanidad, Servicios Sociales e Igualdad. Actualización Marzo 2014, Pág. 5.

³¹⁷ Incluye al "personal vinculado", definido como "el personal que depende del centro mediante contrato, ya sea como funcionario, laboral, estatutario, o de otro tipo, independientemente del tipo de jornada". Ídem. Pág. 9. Los términos que hemos utilizado para referirnos a las categorías y las distintas agrupaciones de las mismas son los que utiliza el SIAE. Para mayor abundamiento ver Manual.

Tabla 10. Empleo en centros de Atención Primaria pertenecientes al SNS, desagregado por categorías³¹⁸. Fuente SIAP³¹⁹

LA RIOJA	2010	2011	2012	2013	2014	2015	Diferencia 2015 sobre el año con más profesionales	% variación 2015 respecto al año con más profesionales
Medicina de familia	226	216	214	214	214	216	-10	-4,42
Pediatría	44	43	43	43	43	45	1	2,27
Enfermería	225	225	212	212	217	242	17	7,56
Personal no sanitario	178	124	111	111	112	107	-71	-39,89
Total	673	608	580	580	586	610	-63	-9,36

³¹⁸ Los términos utilizados para referirnos a las categorías o agrupaciones de categorías son los que utiliza el SIAP, y se encuentran definidos en “Sistema de Información de Atención Primaria – SIAP del SNS. Definición de variables principales.”, M^o de Sanidad, Servicios Sociales e Igualdad, 2013, Págs. 4 y 5:

Medicina de familia: “Bajo este término se incluyen los efectivos o puestos reales asistenciales, o cupos, que en cada Área de Salud haya respecto a este tipo de profesional. Es decir, el número de profesionales en plazas de Medicina de Familia (por tanto con un cupo de población asignada). [...] **No se incluyen** a estos efectos, plazas destinadas exclusivamente a la atención de “Urgencias” en ninguna de sus modalidades, ni profesionales de “Refuerzo”, ni ninguna otra situación distinta a las mencionadas (como personal directivo u otros).”

Pediatría: “Incluye los efectivos o puestos reales asistenciales, o cupos, que hay en cada Área de Salud respecto a este tipo de profesional. Es decir, el número de profesionales en plazas de Pediatría (por tanto con un cupo de población asignada).”

Enfermería: “Engloba los efectivos o puestos reales asistenciales que en cada Área de Salud haya respecto a este tipo de profesional. Es decir, el número de profesionales en plazas de Enfermería / DUE. [...] **No se incluyen** matronas, plazas dedicadas en exclusiva la atención de urgencias, plazas de unidades de apoyo ni ninguna otra consideración distinta a las señaladas (personal directivo u otros). **Tampoco incluye** el personal auxiliar de enfermería

Personal no sanitario: Incluye “personal auxiliar administrativo que desarrolla sus funciones en los centros de salud o consultorios locales, como integrantes de los EAP. [...] Otro personal no sanitario: incluye diferentes puestos de trabajo que llevan a cabo tareas complementarias a las descritas o que desarrollan aspectos parciales de entre los señalados para el caso de auxiliar administrativo. [...] **Se excluyen** los trabajadores sociales. **Se excluye** también al personal de limpieza, mantenimiento, seguridad, u otros puestos específicos monográficos que no impliquen actividad de tipo administrativo o asimilado.”

³¹⁹ El objetivo del SIAP es “proveer de información que permita analizar la situación de los recursos existentes, su organización y la utilización de servicios del nivel de Atención Primaria (AP) del Sistema Nacional de Salud (SNS).” Notas Metodológicas. Sistema de Información de Atención Primaria del Sistema Nacional de Salud” M^o de Sanidad, Servicios Sociales e Igualdad. 2011, Pág. 1. Por ello hemos utilizado esta fuente para intentar aproximarnos a las cifras de empleo en AP. Los datos de los años 2010 a 2015 están obtenidas en la consulta realizada el 1 de Agosto de 2016 en la página web “Consulta interactiva del SNS” del Ministerio de Sanidad, Servicios Sociales e Igualdad. Datos publicados el 1 de Agosto de 2016. <http://pestadistico.inteligenciadegestion.msssi.es/publicoSNS/comun/ArbolNodos.aspx>.

Tabla 11. Camas en Funcionamiento en centros públicos del SNS: Tres gráficos con datos del período 2010 - 2014.

Datos (Fuente: Página web del Mº de Sanidad, consulta realizada el 7-7-16)

Gráficos (elaboración propia):

- Nº de camas en funcionamiento en centros públicos-SNS en el periodo 2010-2014: La Rioja mantiene su tendencia al incremento del nº de camas. Así, en 2014 hubo 139 camas en funcionamiento más que en 2010, lo que supuso un incremento del 17,14%.
- Camas en funcionamiento por 1000 habitantes en centros públicos-SNS en el período 2010-2014: Esta tasa también ha crecido de manera importante, habiéndose incrementado en 2014 en un 17,21% respecto a 2010.
- Diferencia de camas en funcionamiento por 1000 habitantes en centros públicos-SNS en el período 2010-2014 respecto al dato estatal: La Rioja ha ido aumentando anualmente su diferencia positiva con la media estatal, pasando de ser sólo de 0,07 en 2010 a 0,66 en 2014.

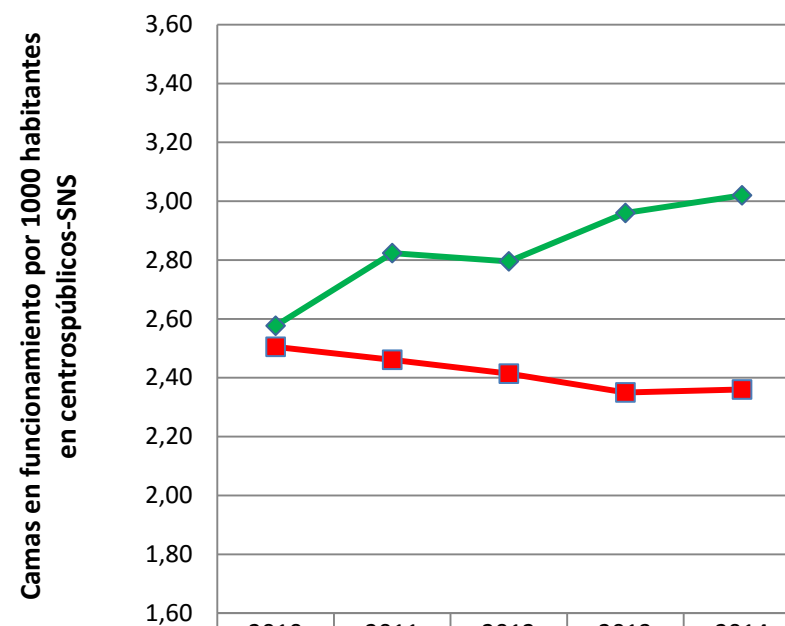
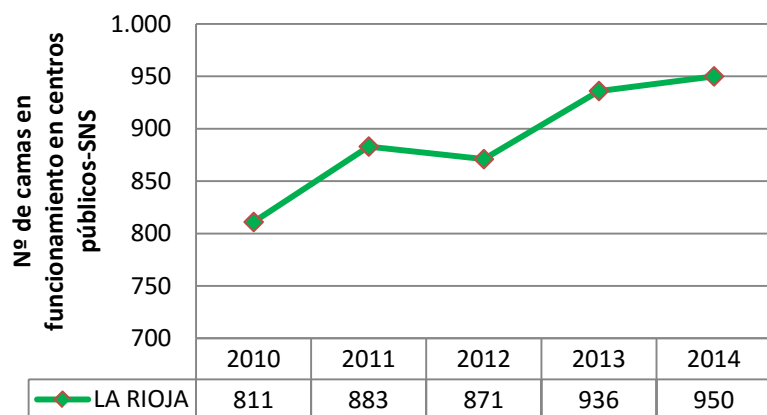

	2010	2011	2012	2013	2014
LA RIOJA	2,58	2,82	2,80	2,96	3,02
ESPAÑA	2,51	2,46	2,41	2,35	2,36
Diferencia CCAA respecto España	0,07	0,36	0,38	0,61	0,66

Tabla 12. Gasto medio en salud que realiza una persona de la comunidad autónoma vs su renta media (cifras en euros). Fuente INE³²⁰.

La Rioja	2015	2014	2013	2012	2011	2010	2009	Diferencia 2015 respecto a 2009
Gasto medio en salud por persona	372,63	425,48	366,33	335,71	368,99	317,67	367,70	4,93
Renta media por persona	11132	11120	10686	11270	10712	10756	11387	-255

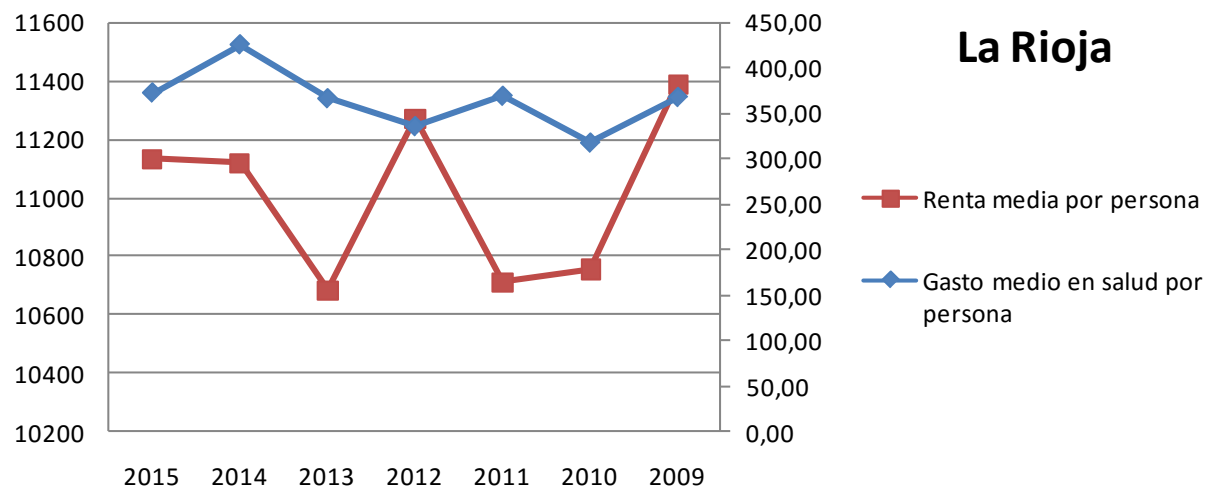

³²⁰ En esta tabla hemos combinado los datos de 2 estadísticas del INE. Para obtener el gasto medio por persona en salud en la comunidad autónoma hemos realizado una consulta (<http://www.ine.es/jaxiT3/Datos.htm?t=10722>) el 03-08-16 a la "Encuesta de Presupuestos familiares", publicada el 20-06-16, en relación al gasto en el grupo "06 salud". Y para conseguir los datos de renta media por persona en la comunidad autónoma ese mismo día realizamos una consulta (<http://www.ine.es/jaxiT3/Datos.htm?t=9947>) a la "Encuesta de Condiciones de Vida", publicada el 24-05-16. Para conocer qué conceptos se incluyen en renta media se puede consultar la pág. 110 del documento de metodología de la ECV (http://www.ine.es/daco/daco42/condivi/ecv_metodo.pdf). Por último, indicar que el eje derecho corresponde al gasto medio en salud por persona y el izquierdo a la renta media por persona.

Tabla 13. Gasto en productos farmacéuticos y sanitarios por la administración pública autonómica³²¹.

		2014	2015	% Variación
LA RIOJA Indicadores sobre gasto farmacéutico y sanitario.	Gasto farmacéutico hospitalario sin Hepatitis C	46.644,47	44.686,51	-4,20
	Gasto farmacéutico hospitalario en Hepatitis C	532,87	10.129,47	1.800,93
	Gasto en productos farmacéuticos y sanitarios con receta médica	65.692,10	68.583,14	4,40
	Gasto en productos sanitarios sin receta médica	31.607,11	33.479,19	5,92
	Total gasto farmacéutico y sanitario	144.476,55	156.878,31	8,58
	Total gasto farmacéutico y sanitario sin Hepatitis C	143.943,68	146.748,84	1,95

³²¹ Fuente: Ministerio de Hacienda y Administraciones Públicas. Buscador de datos autonómicos: <http://buscadorcdi.minhap.gob.es/es/buscador/resultados/BusquedaRapida-S-1312>. Consulta realizada el 9 de Agosto de 2016. Para una descripción completa de cada concepto de la tabla ver la nota que hemos incluido al respecto en el apartado H de Datos globales.

Tablas 14 y gráficos asociados. Barómetro sanitario³²².

Barómetro sanitario. Pregunta 3. “En general, ¿está Ud. satisfecho o insatisfecho con el modo en que el sistema sanitario público funciona en España?”. Datos de La Rioja vs total estatal.

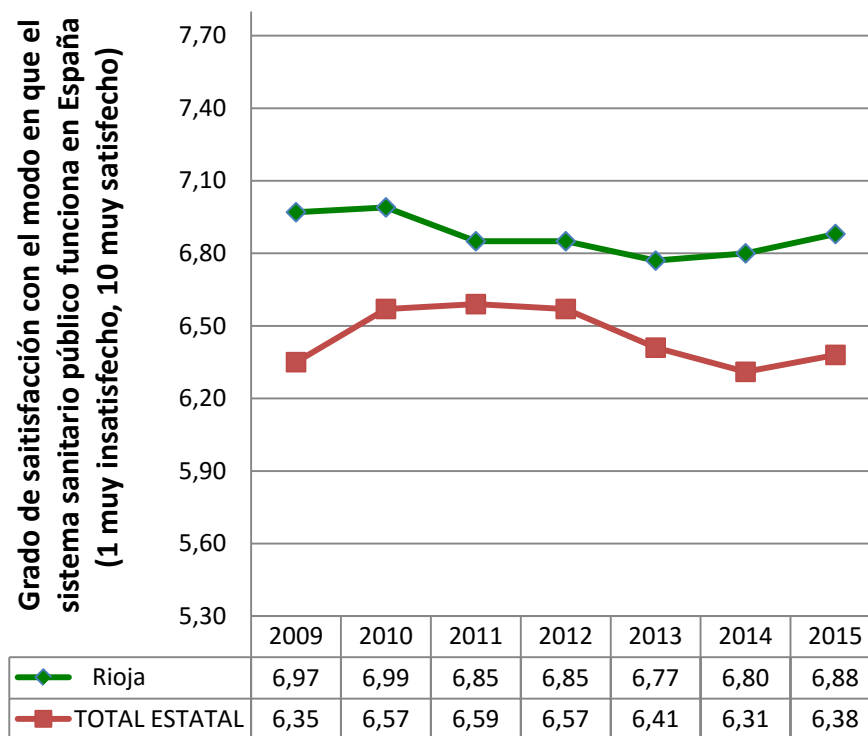

³²² Fuente: “Barómetro Sanitario 2015”. Mº de Sanidad, Servicios Sociales e Igualdad. Publicado el 12 de Mayo de 2016. En esta página y la siguiente representamos gráficamente los resultados de las preguntas 3, 18, 16 y 17 sucesivamente, del archivo “Principales variables serie histórica 1995-2015”. Nota: en la pregunta 18 referida a urgencias, en la página siguiente, sólo hay datos desde el año 2012.

Barómetro sanitario. Pregunta 18, “¿Cree que cada uno de los siguientes servicios asistenciales [Atención Primaria (AP), Atención Especializada (AE), hospitalización (H) y urgencias (U)] de la sanidad ha mejorado, ha empeorado o sigue igual respecto a los últimos cinco años?”

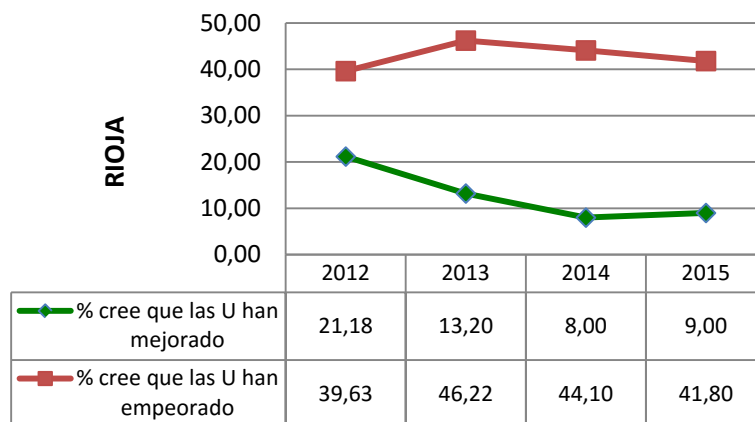
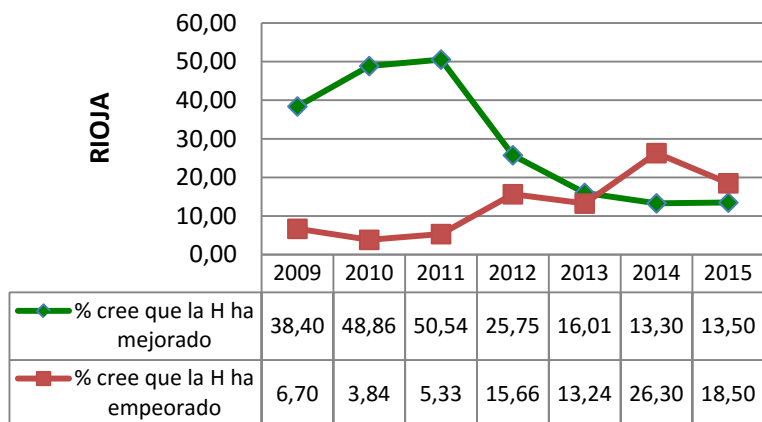
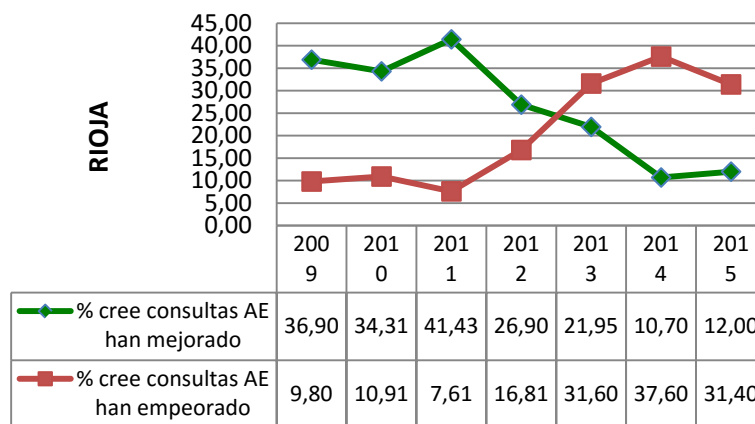
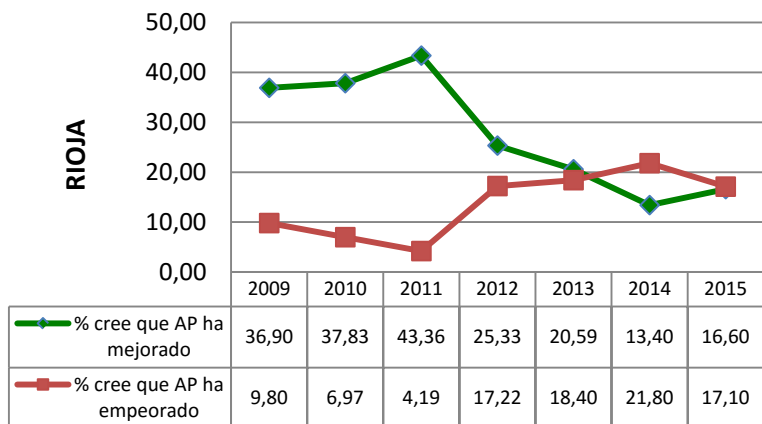

Barómetro sanitario. Pregunta 16, “En general, ¿cree Ud. que, durante los últimos doce meses, el problema de las listas de espera ha mejorado, ha empeorado o sigue igual?”

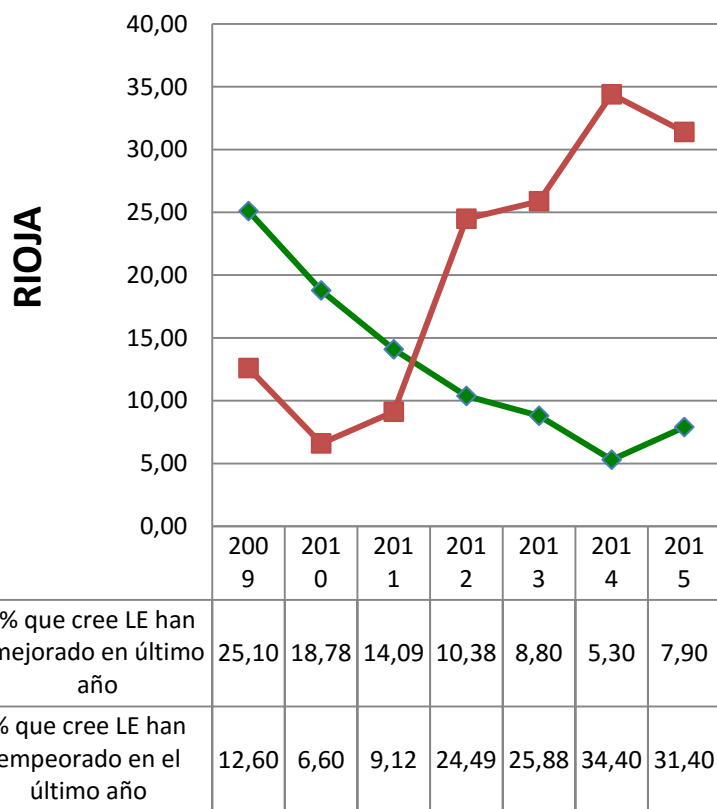

Barómetro sanitario. Pregunta 17, “en su opinión, ¿la sanidad pública presta los mismos servicios a todos los ciudadanos con independencia de la comunidad autónoma donde se resida?” Porcentaje de encuestados que creen que existe equidad independientemente de la comunidad autónoma donde se resida

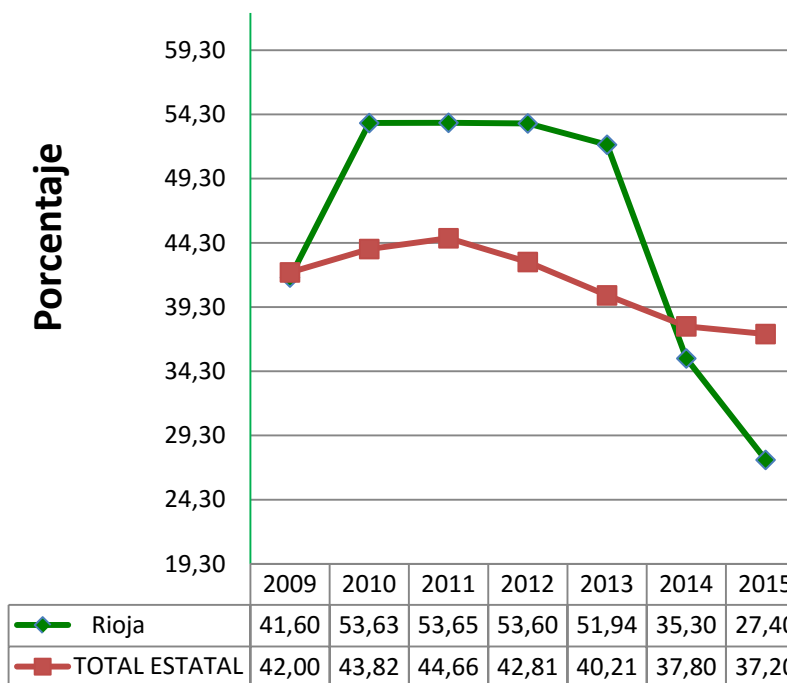

7. REFERENCIAS NORMATIVAS DE LOS PRESUPUESTOS DE 2016³²³

GENERALES DEL ESTADO

Ley 48/2015, de 29 de octubre, de Presupuestos Generales del Estado para el año 2016 <http://www.boe.es/boe/dias/2015/10/30/pdfs/BOE-A-2015-11644.pdf>

490

COMUNIDADES AUTÓNOMAS

ANDALUCÍA:

Ley 1/2015, de 21 de diciembre, del Presupuesto de la Comunidad Autónoma de Andalucía para el año 2016.

http://www.juntadeandalucia.es/boja/2015/247/BOJA15-247-00178-21391-01_00082269.pdf

ARAGÓN

LEY 1/2016, de 28 de enero, de Presupuestos de la Comunidad Autónoma de Aragón para el ejercicio 2016

<http://www.boa.aragon.es/cgi-bin/EBOA/BRSCGI?CMD=VEROBJ&MLKOB=891736023939>

CANARIAS

Ley 11/2015, 29 diciembre, de Presupuestos Generales de la Comunidad Autónoma de Canarias para 2016

<http://www.gobiernodecanarias.org/juriscan/ficha.jsp?id=73627>

CANTABRIA

Ley de Cantabria 5/2015, de 28 de diciembre, de Presupuestos Generales de la Comunidad Autónoma de Cantabria para el año 2016

<http://boc.cantabria.es/boces/verAnuncioAction.do?idAnuBlob=295029>

CATALUNYA

DECRETO 252/2015, de 15 de diciembre, por el que se establecen los criterios de aplicación de la prórroga de los presupuestos de la Generalidad de Cataluña para el 2015, mientras no entren en vigor los del 2016.

http://cja.gencat.cat/web/.content/continguts/Transparencia/Decreto-252_2015-prorroga-presupuesto.pdf

³²³ En este documento sólo hacemos referencia a las publicaciones de los presupuestos, obviando las posteriores publicaciones de modificaciones de los mismos.

CASTILLA-LA MANCHA

Ley 1/2016, de 22 de abril, de Presupuestos Generales de la Junta de Comunidades de Castilla-La Mancha para 2016

http://docm.castillalamancha.es/portaldocm/descargarArchivo.do?ruta=2016/04/30/pdf/2016_4606.pdf&tipo=rutaDocm

CASTILLA Y LEÓN

LEY 8/2015, de 30 de diciembre, de Presupuestos Generales de la Comunidad de Castilla y León para 2016.

<http://bocyl.jcyl.es/boletines/2015/12/31/pdf/BOCYL-D-31122015-2.pdf>

491

GALICIA

Ley 12/2015, de 24 de diciembre, de Presupuestos Generales de la Comunidad Autónoma de Galicia para el año 2016.

<http://www.boe.es/boe/dias/2016/02/29/pdfs/BOE-A-2016-2016.pdf>

EUSKADI

LEY 9/2015, de 23 de diciembre, por la que se aprueban los Presupuestos Generales de la Comunidad Autónoma de Euskadi para el ejercicio 2016.

<HTTPS://WWW.EUSKADI.EUS/Y22-BOPV/ES/BOPV2/DATOS/2015/12/1505500A.PDF>

EXTREMADURA

LEY 3/2016, de 7 de abril, de Presupuestos Generales de la Comunidad Autónoma de Extremadura para 2016.

<http://doe.gobex.es/pdfs/doe/2016/670o/16010003.pdf>

ILLES BALEARS

Ley 12/2015, de 29 de diciembre, de presupuestos generales de la comunidad autónoma de las Illes Balears para el año 2016

<http://www.caib.es/eboibfront/es/2015/10428/574704/ley-12-2015-de-29-de-diciembre-de-presupuestos-gen>

MADRID

Ley 6/2015, de 23 de diciembre, de Presupuestos Generales de la Comunidad de Madrid para el año 2016

http://www.bocm.es/boletin/CM Orden_BOCM/2015/12/30/BOCM-20151230-1.PDF

MURCIA

Ley 1/2016, de 5 de febrero, de Presupuestos Generales de la Comunidad Autónoma de la Región de Murcia para el ejercicio 2016

<http://www.borm.es/borm/documento?obj=anu&id=741976>

NAVARRA

Ley Foral 1/2016, de 29 de enero, de Presupuestos Generales de Navarra para el año 2016.

http://www.navarra.es/home_es/Actualidad/BON/Boletines/2016/20/Anuncio-0/

PAÍS VALENCIÀ

LEY 11/2015, de 29 de diciembre, de Presupuestos de la Generalitat para el Ejercicio 2016

http://www.docv.gva.es/datos/2015/12/31/pdf/2015_10478.pdf

492

PRINCIPADO DE ASTURIAS

Decreto 207/2015, de 30 de diciembre, por el que se regula la aplicación de la prórroga de los Presupuestos Generales del Principado de Asturias para 2015 durante el ejercicio 2016

<https://sede.asturias.es/bopa/2015/12/31/2015-18492.pdf>

LA RIOJA

Ley 5/2015, de 29 de diciembre, de Presupuestos Generales de la Comunidad Autónoma de La Rioja para el año 2016

<https://ias1.larioja.org//cex/sistemas/GenericoServlet?servlet=cex.sistemas.dyn.portal.ImgServletSis&code=oumCvWlqBUF6lChv9ZDgP%2FhXhSM%2FFmchqxfm3z1Yl8vApHyqPVxRsoD%2BHW0E2YV6LEXZYSr1AOEK%0AmfBDZOJdUd5cMMspwDsdF%2F5wfx5pENs%3D&&>